



# ΕΦΗΜΕΡΙΣ ΤΗΣ ΚΥΒΕΡΝΗΣΕΩΣ

## ΤΟΥ ΒΑΣΙΛΕΙΟΥ ΤΗΣ ΕΛΛΑΔΟΣ

ΕΝ ΑΘΗΝΑΙΣ  
ΤΗ 23 ΦΕΒΡΟΥΑΡΙΟΥ 1971

ΤΕΥΧΟΣ ΤΕΤΑΡΤΟΝ

ΑΡΙΘΜΟΣ ΦΥΛΛΟΥ  
46

### ΠΕΡΙΕΧΟΜΕΝΑ

#### ΑΠΑΛΛΟΤΡΙΩΣΕΙΣ

##### ΑΠΟΦΑΣΕΙΣ

Περί αναγκαστικής απαλλοτριώσεως ακινήτου υπέρ και δαπάναις του Δήμου 'Αγίου Δημητρίου 'Αττικής. . . . . 1

#### ΠΟΛΕΟΔΟΜΙΑ

##### Β. ΔΙΑΤΑΓΜΑΤΑ

Περί αναθεωρήσεως και επέκτασεως του ρυμοτομικού σχεδίου 'Αμφιλοχίας και καθορισμού των όρων και περιερισμικών διατάξεων των οικοπέδων αυτού. . . . . 2

##### ΑΠΟΦΑΣΕΙΣ

Περί καθορισμού αιγιαλού και παραλίας εις περιοχήν Φάρου Δρεπάνου Νομού 'Αχαΐας. . . . . 3

#### ΑΠΑΛΛΟΤΡΙΩΣΕΙΣ

##### ΑΠΟΦΑΣΕΙΣ

Άριθ. 5054

(1)

Περί αναγκαστικής απαλλοτριώσεως ακινήτου υπέρ και δαπάναις του Δήμου 'Αγίου Δημητρίου 'Αττικής.

#### Ο ΝΟΜΑΡΧΗΣ ΑΤΤΙΚΗΣ

Λαβόντες υπ' όψιν:

1) Τάς διατάξεις του άρθρου 211 του δημοτικού και κοινοτικού κώδικος, εν συνδυασμῶ πρός τάς διατάξεις του άρθρου 1 παρ. 1 του Ν. 3200)1955 «περί διοικητικής αποκεντρώσεως» και τάς όμοίας του 703)1970 Β.Δ. «περί καθορισμού των διατηρουμένων υπέρ του Υπουργού 'Εσωτερικών αρμοδιοτήτων, κατά την παρ. 1 του άρθρου 1 του Ν.Δ. 532)70».

2) Τήν υπ' αριθ. 6)1969 απόφασιν του Δημοτικού Συμβουλίου 'Αγίου Δημητρίου, περί αναγκαστικής απαλλοτριώσεως αγροτικής εκτάσεως 31.000 τετρ. μέτρων της περιούχης 'Αγίου Δημητρίου ιδιοκτησίας, Εύαγ. Χατζηνικολάου κατά 1.750 μ2, 'Αντωνίου Καράμπαχα, κατά 1.000 μ2, Γεωργακοπούλου κατά 220 μ2, Μ. Χαράλαμπος κατά 230 μ2, Νικολάου Λιζάνιου κατά 330 μ2, Π. Κληρονόμου και Φουστέρη, κατά 330 μ2, 'Εμμανουήλ Καζάρου κατά 330 μ2, Αϊκατερίνης Καζάρου κατά 170 μ2, Δημ. Σαραντοπούλου κατά 170 μ2, 'Αρχοντούλα συζ. Θ. Ζυγούρη κατά 330 μ2, Νικολάου Μητσάκου κατά 330 μ2, Ζαφειρίας Πετράτου κατά 330 μ2, 'Ελισάβετ Λαγογιάννη κατά 300 μ2, Λαυρεντίου Σακελλαρίου κατά 770 μ2, Βαρβάρας 'Αδάμ κατά 3.000 μ2, Σοφίας Κάκαρη κατά 3.000 μ2, 'Αναστασίου Κάκαρη κατά 11.000 μ2, Βασιλείου Κάκαρη κατά 2.300 μ2, Γεωργίας συζ. Γ. Μπαργκέλη κατά 190 μ2, 'Ελένης συζ. Δαμ. Σιγάλα

κατά 190 μ2, Σοφίας συζ. 'Ηλία Κωνσταντίνου κατά 190 μ2, 'Αναργύρου Μ. Κωνσταντίνου κατά 190 μ2, Κυριακής συζ. Κ. Χαράτζη κατά 190 μ2, Θεοδώρας συζ. Γ. Μπαμπλά κατά 190 μ2, Μαρίας συζ. 'Αναστ. Περτελέου κατά 190 μ2, 'Αγαθού Κουτσούπη κατά 200 μ2, Βηρσαρίωνος Θώδη κατά 400 μ2 και διασβρών αγνώστων κατά 2.600 μ2, διά την Ίδρυσιν 'Αθλητικού Σταδίου.

3) Τήν από 18.6.1970 έκθεσιν της κατά το άρθρον 9 του από 15.6.1955 Β.Δ. 'Εκτιμητικής 'Επιτροπής, εξ ης προκύπτει η αξία απαλλοτριωμένου ακινήτου μετά των εν αυτώ κτισμάτων ανέρχεται εις δραχμάς 13.270.000.

4) Τήν από 7.1.1971 σύμφωνον γνωμοδότησιν του, κατά το ανωτέρω 211 άρθρον του δημοτικού και κοινοτικού κώδικος, Περιφερειακού Συμβουλίου Δημοσίων 'Εργων Ν. 'Αττικής, εξ ης προκύπτει ότι συντρέχει δημοσία όφέλεια διά την απαλλοτριώσιν του ως άνω αναφερομένου χώρου.

5) Το υπό της 'Επιτροπής του άρθρου 9 του από 15.6.1955 Β.Δ. συνταχθέν και υπογραφέν τοπογραφικόν διάγραμμα του υπό απαλλοτριώσιν χώρου.

6) Τήν από 6.11.1969 έκθεσιν της οικείας 'Επιτροπής περί της καταλληλότητας της απαλλοτριουμένης εκτάσεως διά την Ίδρυσιν Σταδίου.

7) 'Επειδή παρίσταται ανάγκη απαλλοτριώσεως των εν τῇ ως άνω αποφάσει του Δημοτικού Συμβουλίου 'Αγίου Δημητρίου διαλαμβανόμενων αγροτικών ακινήτων, διά την Ίδρυσιν Δημοτικού 'Αθλητικού Σταδίου, άπαραιτήτου εν τῇ περιφέρειά του Δήμου, καθ' όσον δέν υφίσταται τοιοῦτον παρ' αυτώ ουδέ παρὰ τείς γειτονικούς Δήμους, αποφασίζομεν:

1. 'Εγκρίνομεν την υπ' αριθ. 6)1969 απόφασιν του Δημοτικού Συμβουλίου 'Αγίου Δημητρίου, περί αναγκαστικής απαλλοτριώσεως της εν τῷ ως άνω σχεδιαγράμματι περιλαμβανόμενης αγροτικής εκτάσεως, μετά των εν αυτῇ κτισμάτων, ιδιοκτησίας των εν τῷ σχεπτικῷ της παρούσης αναφερομένων, άτε συντρέχουσης πρός τούτο δημοσίας όφέλειας.

2. 'Η απαλλοτριώσις γίνεται υπέρ του Δήμου 'Αγίου Δημητρίου 'Αττικής, διά την Ίδρυσιν Δημοτικού 'Αθλητικού Σταδίου.

3. 'Η απόζημίωσις έαρόνουσα τόν ανωτέρω 'Οργανισμόν, θά καταβληθῆ συμφώνως πρός τάς διατάξεις του Α.Ν. 1731) 1939, μη αποκλεισμένου και του καθορισμού ταύτης, διά συμβιβασμόν, έφ' όσον θά προκύπτῃ συμφέρον διά τόν Δήμον.

'Η παρούσα δημοσιευθῆτω διά της 'Εφημερίδος της Κυβερνήσεως.

Εν 'Αθήναις τῇ 11 Φεβρουαρίου 1971

Ο Νομάρχης  
ΓΕΩΡΓΙΟΣ Δ. ΔΗΜΑΚΟΠΟΥΛΟΣ

## ΠΟΛΕΟΔΟΜΙΑ

## B. ΔΙΑΤΑΓΜΑΤΑ

(2)

Περί αναθεώρησης και επέκτασης του ρυμοτομικού σχεδίου Αμφιλοχίας και καθορισμού των όρων και περιορισμών δομής των οικοπέδων αυτού.

ΚΩΝΣΤΑΝΤΙΝΟΣ  
ΒΑΣΙΛΕΥΣ ΤΩΝ ΕΛΛΗΝΩΝ

Έχοντας υπόψη ότι τας διατάξεις του από 17 Ιουλίου 1923 Ν. Δίτος «περί σχεδίων πόλεων κλπ.», ως μεταγενεστέρως τροποποιήθηκαν και συμπληρώθηκαν και ειδικώτερον των άρθρων 3, 9 και 70 αυτού, και ιδόντες τας υπ' αριθ. 9) 1970, 24) 1970, 42) 1970 και 61) 1970 πράξεις του Δημοτικού Συμβουλίου Αμφιλοχίας, τας υπ' αριθ. 2770) 1969 και 2281) 1970 γνωμοδοτήσεις του Συμβουλίου Δημοσίων Έργων (Τμήμα Μελετών), ως και την υπ' αριθ. 13) 1971 γνωμοδότησιν του Συμβουλίου της Επικρατείας, προτάσει του Ημετέρου επί των Δημοσίων Έργων Υπουργού, απεφασίσασμεν και διατάσσομεν:

## Άρθρον 1.

Έγκρίνεται ή αναθεώρησις και ή επέκτασις του ρυμοτομικού σχεδίου Αμφιλοχίας, ως εμφανίζεται εις τά, υπό του Προϊσταμένου της Υπηρεσίας Οικισμού, τεθεωρημένα δια της υπ' αριθ. Ε. 2261) 1971 πράξεως αυτού, έξ (6) σχετικά πρωτότυπα διαγράμματα, υπό κλίμακα 1:1.000, όντων συνολικά αντίτυπα δημοσιεύονται κατωτέρω.

## Άρθρον 2.

Κατά το πρόσωπον των οικοπέδων, ώκοδομημένων ή μή, των κειμένων εντός του ως άνω αναθεωρουμένου και επεκτεινομένου τμήματος του σχεδίου ρυμοτομίας (άρθρον 1 του παρόντος), επιβάλλεται προκήπιον (πρασιά) πλάτους τεσσάρων (4) και πέντε (5) μέτρων, ως εν τοις σχεδίοις εμφανίζεται.

## Άρθρον 3.

Τά ελάχιστα όρια έμβαδού και διαστάσεων ως και οι λοιποί όροι και περιορισμοί δομής των οικοπέδων των περιλαμβανομένων εντός της δια του παρόντος αναθεωρουμένης και επεκτεινομένης περιοχής του ρυμοτομικού σχεδίου καθορίζονται κατά τομείς εμφανιζόμενους εις τό, υπό του Προϊσταμένου της Υπηρεσίας Οικισμού, τεθεωρημένον δια της υπ' αριθ. Ε. 1507) 1971 πράξεως αυτού, σχετικόν πρωτότυπον διάγραμμα, υπό κλίμακα 1:2.000, ούτινος συνολτικόν αντίτυπον δημοσιεύεται κατωτέρω, ως ακόλουθως:

## 1. α) Τομείς Α'

Έλάχιστον πρόσωπον: Όκτώ (8) μέτρα.

Έλάχιστον βάθος: Δώδεκα (12) μέτρα.

Έλάχιστον έμβαδόν: Έκατόν πενήκοντα (150) τετρ. μέτρα.

## β) Τομείς Β'

Έλάχιστον πρόσωπον: Όκτώ (8) μέτρα.

Έλάχιστον βάθος: Δέκα τέσσαρα (14) μέτρα.

Έλάχιστον έμβαδόν: Διακόσια (200) τετρ. μέτρα.

2. Κατά παρέκκλισιν από της προηγουμένης παραγράφου, θεωρούνται άρτια και ώκοδομήσιμα τά ώκόπεδα άτινα κατά την ήμέραν της δημοσιεύσεως του παρόντος δέν έχουσι μέν τά

κατά τά άνω καθορισθέντα ελάχιστα όρια, πλην όμως ταύτα έχουσι:

## α) Τομείς Α'

Έλάχιστον πρόσωπον: Έξ (6) μέτρα.

Έλάχιστον βάθος: Όκτώ (8) μέτρα.

Έλάχιστον έμβαδόν: Όγδοήκοντα (80) τετρ. μέτρα.

## β) Τομείς Β'

Έλάχιστον πρόσωπον: Έπτά (7) μέτρα.

Έλάχιστον βάθος: Δέκα (10) μέτρα.

Έλάχιστον έμβαδόν: Έκατόν (100) τετρ. μέτρα.

3. Το μέγιστον ποσοστόν καλύψεως των οικοπέδων όρίζεται δι' άμοτέρους τοις τομείς Α' και Β' εις έβδομήκοντα επί τοις έκατόν (70%) της επιφανείας αυτών.

Έπιτρέπεται πάντοτε κάλυψις μέχρις έκατόν (100) τετρ. μέτρων, έφ' όσον δι' αυτης δέν καλύπτονται πλέον των όγδοήκοντα έκατοστών (0.80) του όλου έμβαδού του οικοπέδου, έστω και εάν ούτω προκύπη υπέρβασις του ως άνω καθορισμένου ποσοστού καλύψεως των οικοπέδων.

4. Ός ώκοδομικόν σύστημα όρίζεται δι' άμοτέρους τοις τομείς Α' και Β' τό συνεχές.

5. α) Ό μέγιστος έπιτρεπόμενος αριθμός όρόφων των ώκοδομικών των ανεγειρομένων επί των οικοπέδων όρίζεται, του μέν τομείως Α' εις τέσσαρας (4) και τό ανώτατον ύψος αυτών εις δέκα τέσσαρα και ήμισυ (14.50) μέτρα, του δέ τομείως Β' εις τρεις (3) και τό ανώτατον ύψος αυτών εις ένδεκα (11) μέτρα.

β) Έκ του κατά την προηγουμένην παράγραφον μεγίστου έπιτρεπόμενου αριθμού όρόφων, έπιτρέπεται όπως έξικηνηται μέχρι του κατακόρυφου επιπέδου της ώκοδομικής γραμμής αναλόγως του πλάτους της όδου ή κάτωθι αριθμός όρόφων.

Δύο (2) όροφοι: ανεξαρτήτως πλάτους όδου μικροτέρου των όκτώ (8) μέτρων μη συμπεριλαμβανομένων με μέγιστον ύψος ώκοδομής όκτώ (8) μέτρα.

Τρεις (3) όροφοι: δια πλάτους όδου όκτώ (8) μέτρων και μέχρι δέκα (10) μέτρων, μη συμπεριλαμβανομένων.

Τέσσαρες (4) όροφοι: δια πλάτους όδου δέκα (10) μέτρων και άνω.

Εις όδους πλάτους μικροτέρου των όκτώ (8) μέτρων δι' άμοτέρους τοις τομείς Α' και Β' ο τρίτος όροφος κατασκευάζεται εν έσοχη και εις απόστασιν δύο και ήμισυ (2.50) μέτρα από του κατακόρυφου επιπέδου της ώκοδομικής γραμμής μη έπιτρεπόμενης δευτέρας έσοχής.

Εις όδους πλάτους όκτώ (8) μέτρων μέχρι δέκα (10) μέτρων μη συμπεριλαμβανομένων ο τέταρτος όροφος κατασκευάζεται ώσαύτως εν έσοχη με την αυτην ως άνω απόστασιν.

Εις τον αυτον επί των Δημοσίων Έργων Υπουργόν, ανατίθεμεν την δημοσιεύσιν και εκτέλεσιν του παρόντος Διατάγματος.

Έν Αθήναις τή 2 Φεβρουαρίου 1971

Έν Ονόματι του Βασιλέως

Ο ΑΝΤΙΒΑΣΙΛΕΥΣ  
ΓΕΩΡΓΙΟΣ ΖΩΙΤΑΚΗΣ

Ο ΕΠΙ ΤΩΝ ΔΗΜΟΣΙΩΝ ΕΡΓΩΝ ΥΠΟΥΡΓΟΣ  
Κ. ΠΑΠΑΔΗΜΗΤΡΙΟΥ

# ΑΜΦΙΛΟΧΙΑ

ΑΙΤΩΛΟΑΚΑΡΦΗΝΙΑΣ

ΥΠΕΡΒΡΕΙΧΗ ΟΙΚΙΣΜΟΥ & ΑΝΟΙΚΤΟΔΟΜΗΣΕΩΣ  
Δ/ΣΙΣ ΠΟΛΕΟΔΟΜΙΑΣ

1:10000

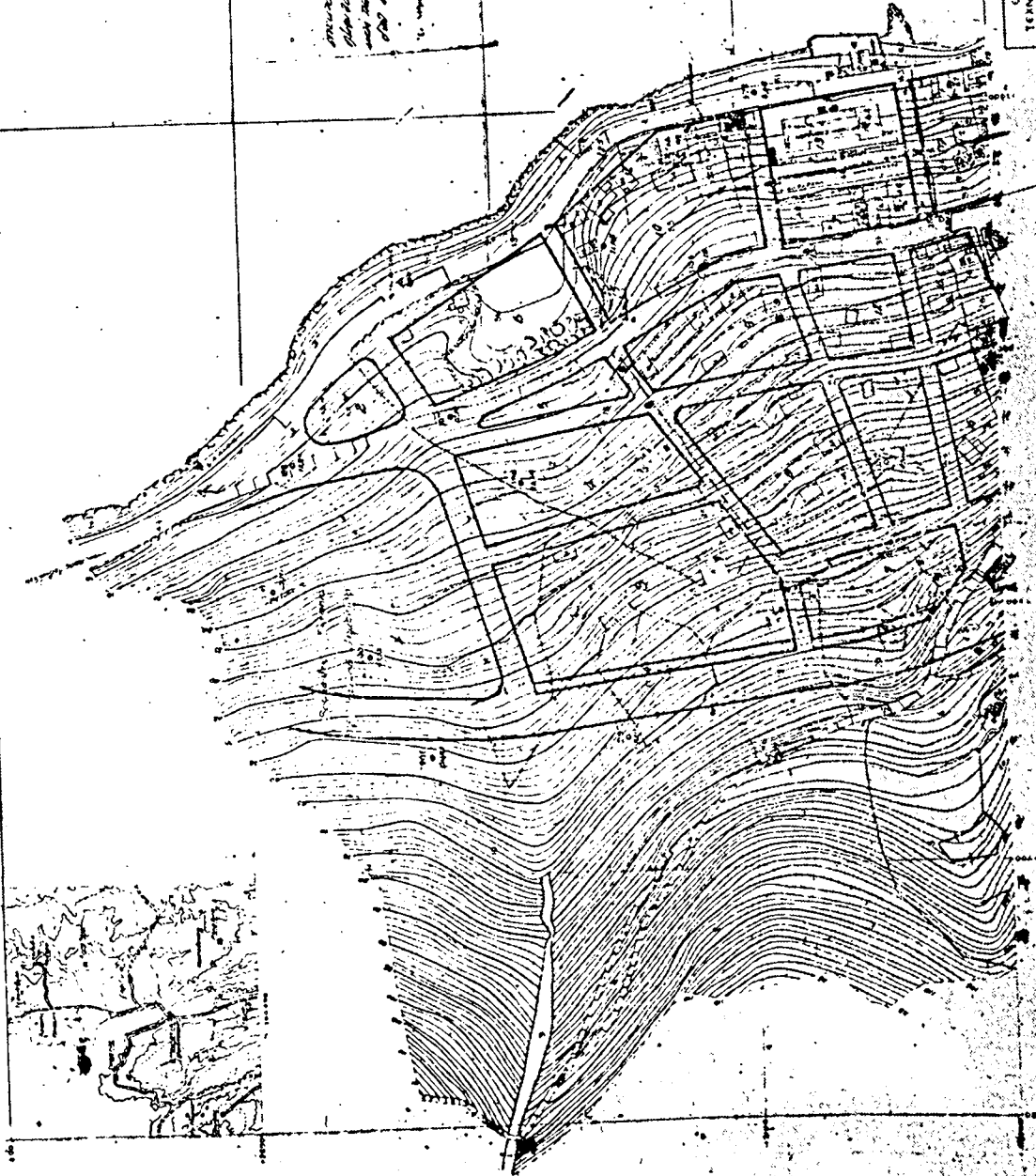

ΤΟ ΠΡΩΤΟΝ ΕΡΓΟΝ  
 ΜΕΤΕΒΛΗΤΟΝ  
 ΕΙΝΑΙ ΤΗΝ ΠΡΟΒΛΕΨΗΝ  
 ΤΗΣ ΚΑΤΑΣΤΑΣΕΩΣ ΤΗΣ  
 ΠΟΛΕΩΣ ΜΕΤΑ ΤΗΝ  
 ΑΝΟΙΚΤΟΔΟΜΗΣΗΝ ΚΑΙ ΤΗΝ  
 ΕΠΙΣΤΡΟΦΗΝ ΤΗΣ  
 ΠΟΛΕΩΣ ΕΙΣ ΤΗΝ  
 ΠΡΩΤΗΝ ΚΑΤΑΣΤΑΣΗΝ  
 ΤΗΣ ΠΡΟΒΛΕΨΕΩΣ  
 ΤΗΣ 19/11/1971

Αίτηση Υποβολής 1950  
/ Συντάκτης: Μουρατίδης

ΟΙΚΙΣΜΟΣ  
ΤΕΧΝΙΚΟΝ ΓΡΑΦΕΙΟΝ  
ΝΙΚ. ΔΑΔΕΥΤΑ  
ΑΠ. ΤΗΣ ΠΟΛΕΟΔΟΜΙΑΣ

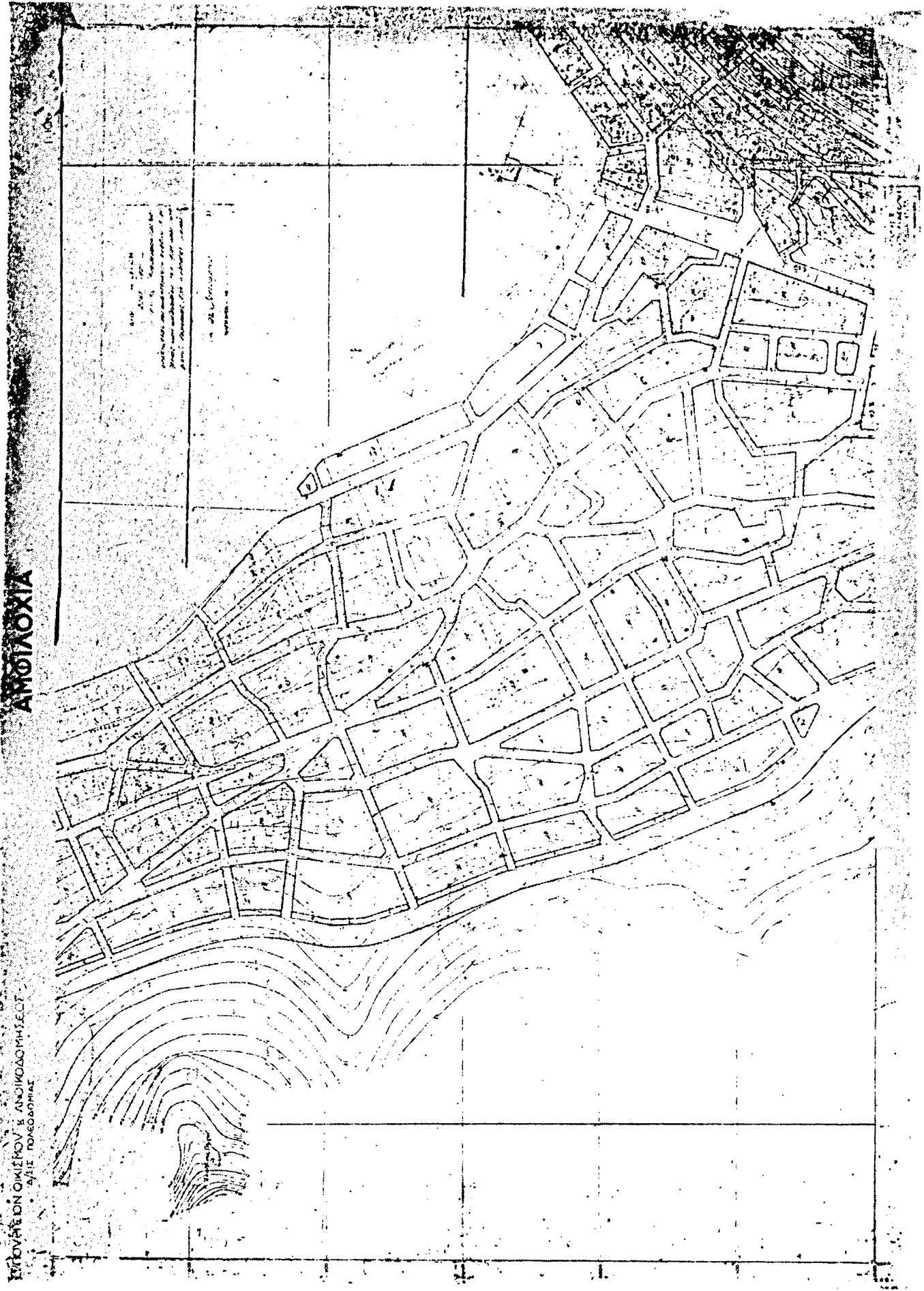

**ΑΝΑΦΙΟΤΙΚΑ**

ΕΠΙΧΡΗΣΙΜΟΙ ΟΙΚΙΣΜΟΙ & ΑΝΟΙΚΤΟΔΟΜΗΣΕΙΣ  
ΑΓΙΕ ΠΟΛΕΩΣΗ

1:1000  
1:2000  
1:5000  
1:10000  
1:20000  
1:50000  
1:100000  
1:200000  
1:500000  
1:1000000

1:2000  
1:5000  
1:10000  
1:20000  
1:50000  
1:100000  
1:200000  
1:500000  
1:1000000

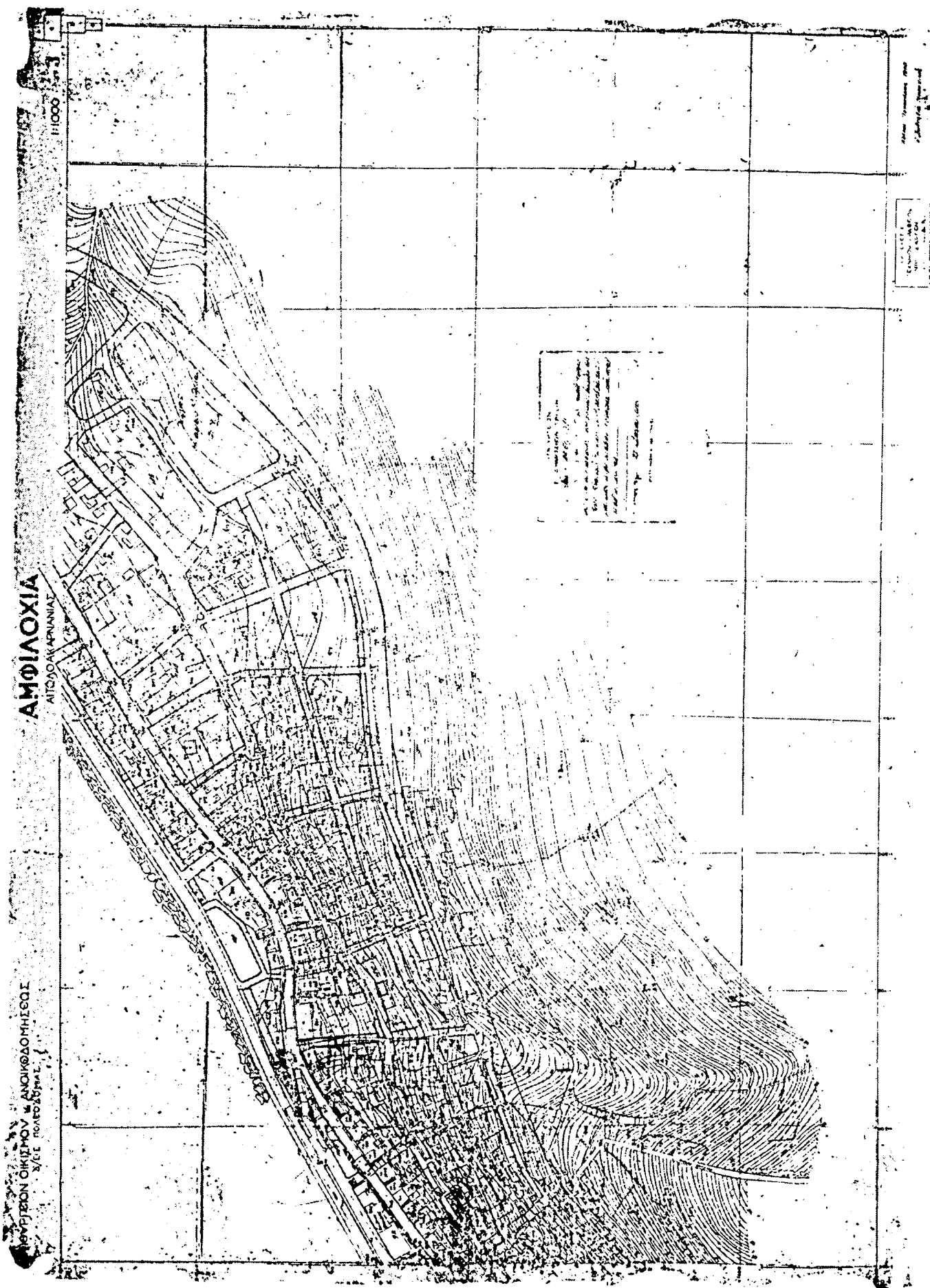

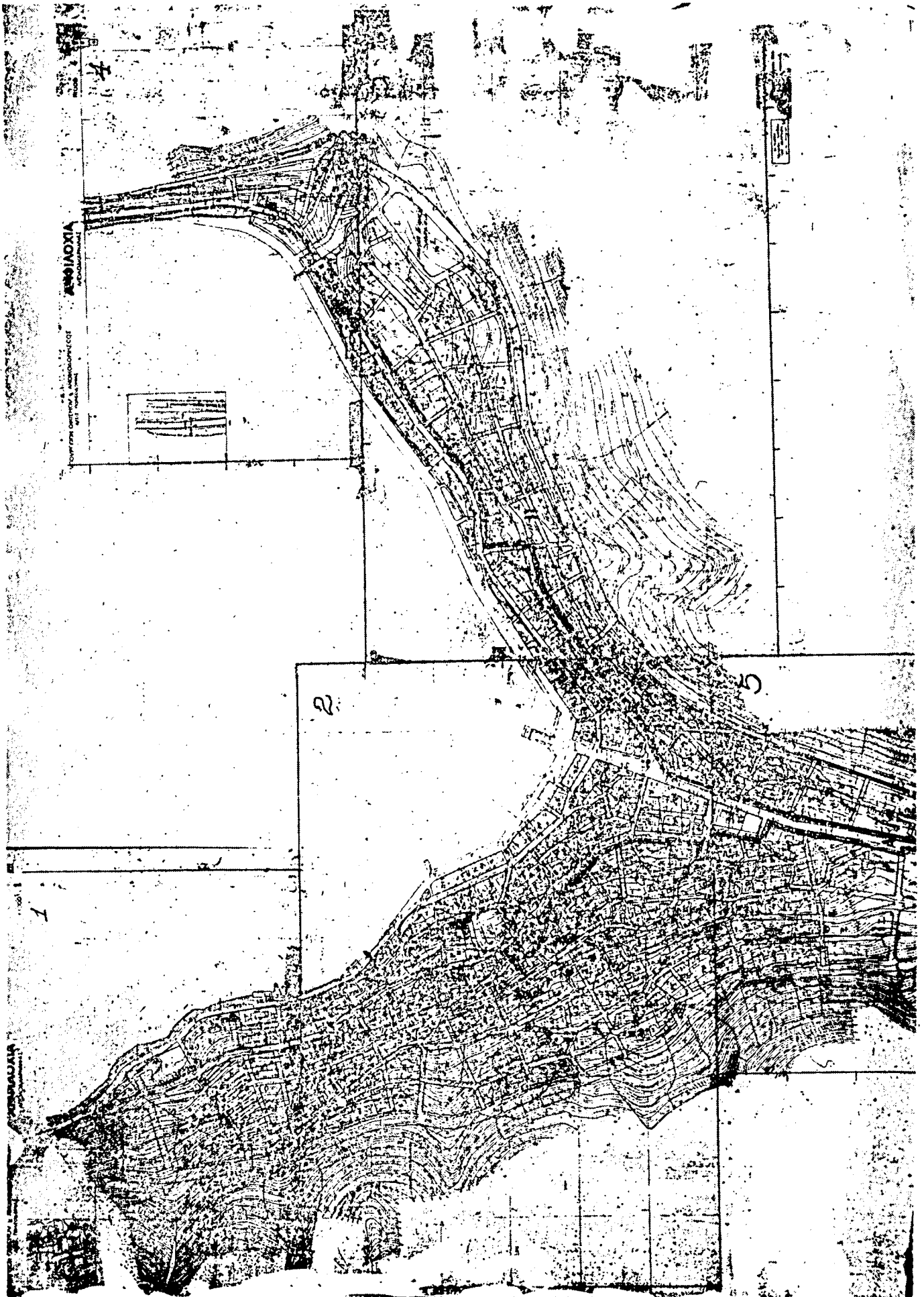

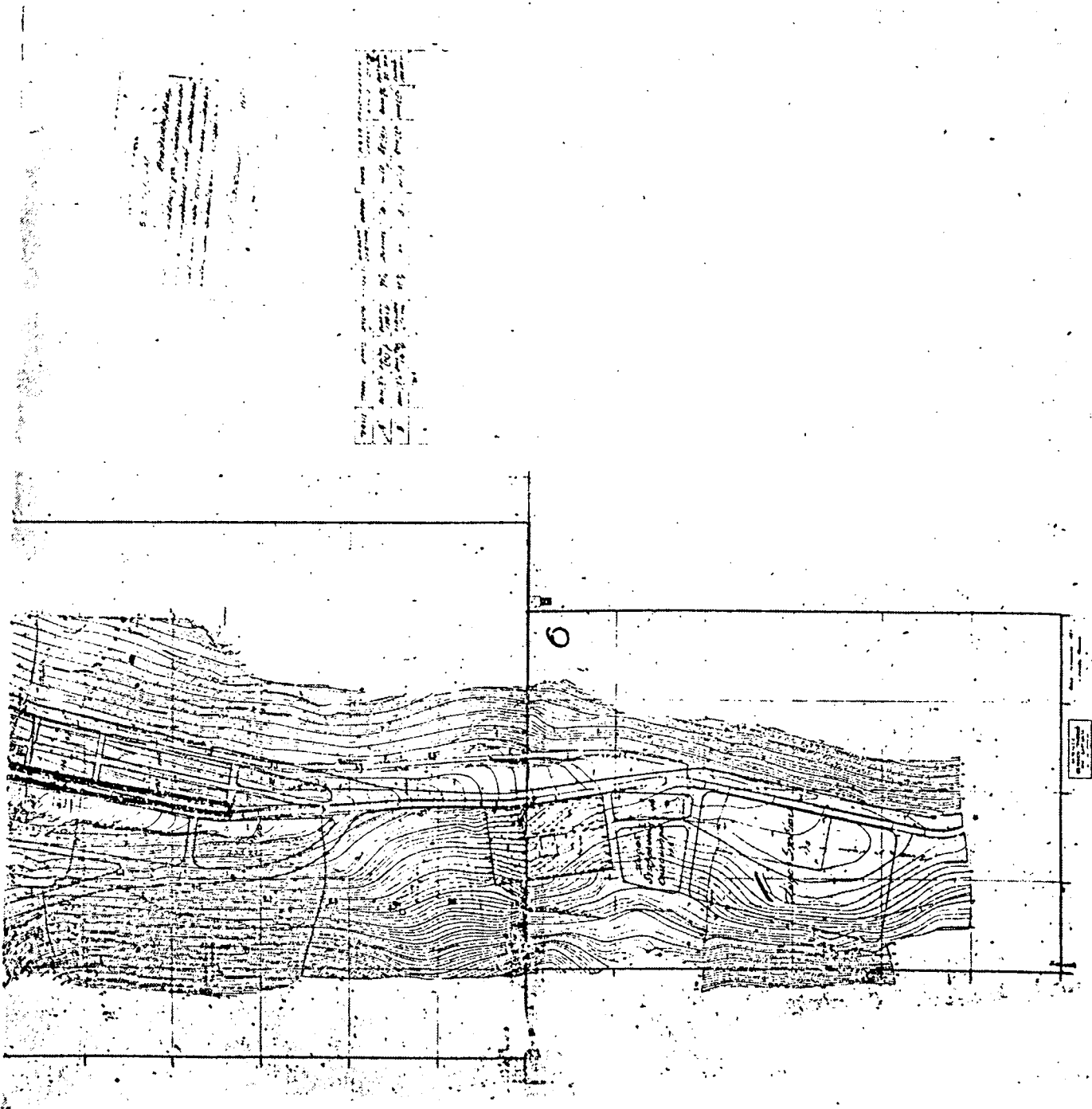



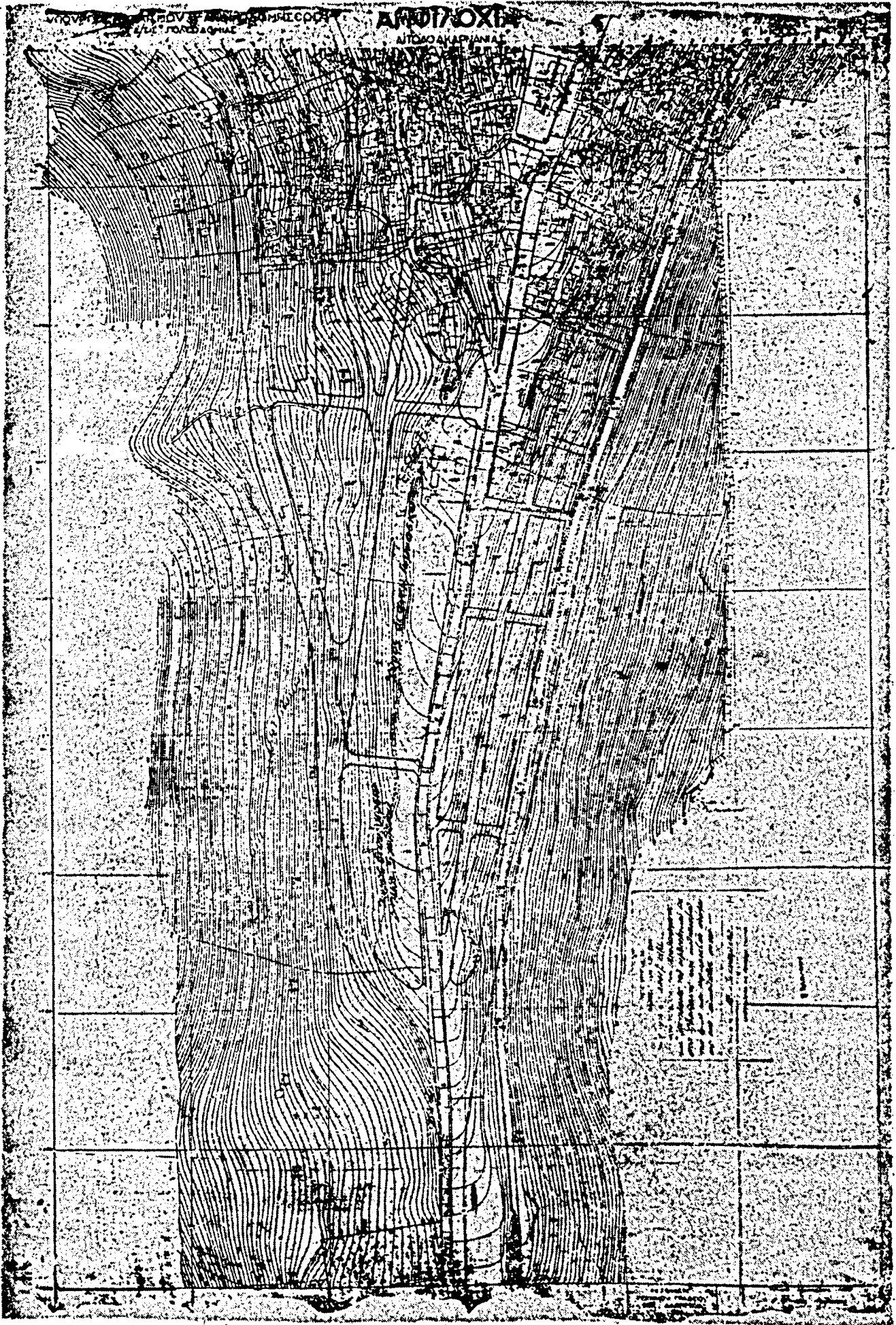

ΥΠΟΥΡΓΕΙΟΝ ΟΙΚΙΣΜΟΥ & ΑΝΟΙΚΟΔΟΜΗΣΕΩΣ  
Δ/ΤΙΣ ΤΟΠΟΘΟΜΙΑΣ

# ΑΜΟΙΛΟΧΙΑ

ΠΑΡ. ΠΟΛΙΤΕΙΑΣ

1:1000

6

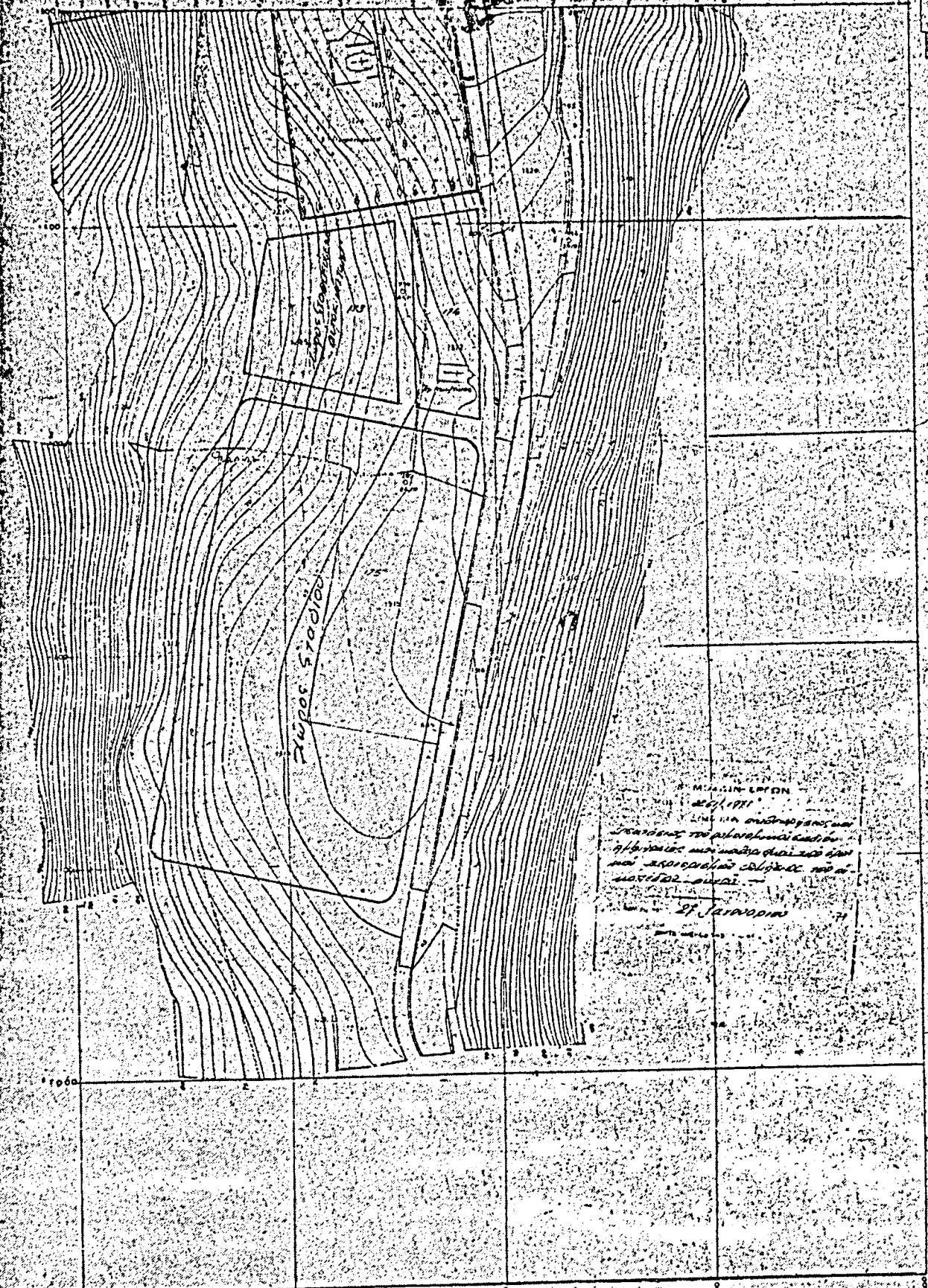

ΜΕΛΕΤΗ ΕΡΓΩΝ  
26/1/1950  
Επί της συντάξεως των  
σχεδίων της προαναφερθείσας  
επιχειρήσεως με σκοπό την  
ανάπτυξιν της πόλεως της  
Αμοιολοχίας.

27 Ιανουαρίου 1950

ΕΚΤΕΛΕΣΙΣ  
ΤΕΧΝΙΚΟΝ ΓΡΑΦΕΙΟΝ  
ΝΙΚ. ΔΑΡΓΕΝΤΑ  
ΕΠ. ΤΩΝ ΠΡΟΕΔΡΩΝ

Μετα Τελευτήτος 1950  
2 Ιανουαρίου 1950

## ΑΠΟΦΑΣΕΙΣ

Αριθ. 4344

(3)

Περί καθορισμού αίγιαλου και παραλίας εις περιοχήν Φάρου Δρεπάνου Νομού Ἀχαΐας.

## Ο ΝΟΜΑΡΧΗΣ ΑΧΑΪΑΣ

Ἐχοντες ὑπ' ὄψιν:

1) Τὰς διατάξεις τοῦ Ν. 3200)1955 «περὶ διοικητικῆς ἀπακεντρώσεως».

2) Τὰς διατάξεις τοῦ Α.Ν. 2344)1940 «περὶ αἰγιαλοῦ καὶ παραλίας», ὡς οὗτος τροποποιηθεὶς ὑπὸ τοῦ Α.Ν. 263)1968 ἰσχύει.

3) Τὴν ὑπ' ἀριθ. 10031)348)70)15.1.1971 συμφωνὸν γνωμοδότησιν τοῦ Ἀρχηγείου Ναυτικοῦ, ἀποφασίζομεν:

Ἐπικυροῦμεν τὴν γενομένην χάραξιν τῆς ὀριογραμμῆς τοῦ αἰγιαλοῦ καὶ τῆς παραλίας εἰς τὴν περιοχήν τοῦ Φάρου Δρεπάνου, ὡς αὕτη περιγράφεται ἐν τῇ ὑπὸ ἡμερομηνίαν 30.7.70 ἐκθέσει τῆς κατὰ τὸ ἄρθρον 5 τοῦ Α.Ν. 263)1968 ἀρμοδίας ἐπιτροπῆς καὶ ὡς εἰκονίζεται ἐν τῷ ἀπὸ 10.1.70 ὑπ' ἀριθ. Χ.11—15 τοπογραφικὸν καὶ κτηματολογικὸν διάγραμμα συνταχθέν ὑπὸ τοῦ Τεχν. Μηχανικοῦ Ε. Ἀναδλιώτη, θεωρηθὲν τὴν 1.8.70 ὑπὸ τοῦ Διευθυντοῦ Τεχνικῶν Ὑπηρεσιῶν Νομοῦ Ἀχαΐας.

Ἡ παρούσα δημοσιευθῆτω διὰ τῆς Ἐφημερίδος τῆς Κυβερνήσεως, μετὰ τῆς ἀπὸ 30.7.70 ἐκθέσεως καὶ τοῦ ἀπὸ 10.1.70 διαγράμματος.

Ἐν Πάτραις τῇ 2 Φεβρουαρίου 1971

Ὁ Νομάρχης  
Ν. ΜΑΤΑΡΑΓΚΑΣ

## ΕΚΘΕΣΙΣ

Ἐπιτροπῆς καθορισμοῦ τῶν ὀρίων αἰγιαλοῦ καὶ παραλίας εἰς θέσιν Φάρου τῆς Κοινότητος Δρεπάνου.

Ἐν Πάτραις σήμερον τὴν 30 Ἰουλίου 1970 ἡ κατὰ Νόμον ἀρμοδία Ἐπιτροπὴ καθορισμοῦ τῶν ὀρίων τοῦ αἰγιαλοῦ καὶ παραλίας, ἀποτελουμένη ἀπὸ τούσ:

1) Δημητρίου Χριστοδοῦλου, ἀναπληρωτοῦ τοῦ Οἰκονομικοῦ Ἐφόρου Β' Πατρῶν, ὡς Προέδρου τῆς Ἐπιτροπῆς.

2) Ἰωάννου Τσιριδήμου, Ὑπολιμενάρχου, ἀναπληρωτοῦ τοῦ Λιμενάρχου Πατρῶν καὶ

3) Φλώρας Ἀσβεστά, ἀναπληρωτριάς τοῦ Διευθυντοῦ Διευθύνσεως Τεχνικῶν Ὑπηρεσιῶν Ν. Ἀχαΐας, ὡς μελῶν, συνελθούσα ἐν τῷ Καταστήματι τῆς Β' Οἴκον. Ἐφορίας Πατρῶν καὶ λατοῦσα ὑπ' ὄψιν:

α) Τὴν ὑπ' ἀριθ. 6062)3.2.1970 διαταγὴν τῆς Νομαρχίας Ἀχαΐας, «περὶ συγκλήσεως τῆς Ἐπιτροπῆς τοῦ ἄρθρου 5 τοῦ Α.Ν. 263)1968» διὰ τὸν προσδιορισμὸν ὀριογραμμῆς αἰγιαλοῦ καὶ παραλίας εἰς περιοχήν τῆς Κοινότητος Φάρου Δρεπάνου.

β) Τὰ διαγράμματα τμήματος τῆς ἐν λόγω περιοχῆς, συνταχθέντα ὑπὸ τοῦ Ἀρχηγείου Ναυτικοῦ (Διεύθυνσις Ἔργων).

γ) Τὴν διάταξιν τοῦ ἄρθρου 5 τοῦ Α.Ν. 263)1968 «περὶ τροποποιήσεως καὶ συμπληρώσεως τῶν διατάξεων τοῦ ἀπὸ 12)12.11.1920 διαγράμματος, περὶ διοικήσεως δημοσίων κτημάτων».

δ) Τὴν διάταξιν τοῦ ἄρθρου 2 τοῦ Α.Ν. 2344)1940 «περὶ αἰγιαλοῦ καὶ παραλίας», ἐξ ἧς προκύπτει ὅτι ὁ καθορισμὸς τοῦ αἰγιαλοῦ καὶ τῆς παραλίας γίνεται ἐπὶ τοπογραφικοῦ καὶ ὑψομετρικοῦ διαγράμματος, χαραττομένης ἐπ' αὐτοῦ ἐρυθρᾶς γραμμῆς διὰ τὴν ὀριογραμμὴν τοῦ αἰγιαλοῦ, καὶ κιτρίνης τοιαύτης διὰ τὴν ὀριογραμμὴν τῆς παραλίας καὶ

ε) Τὰ ἐκ τῆς ἐνεργηθείτης τὴν 10.7.1970 αὐτοψίας προκύψαντα στοιχεῖα, ἀποφασίζει:

Καθορίζει: ἐπὶ τοῦ ἀπὸ 10 Ἰανουαρίου 1970 συνημμένου διαγράμματος:

1) Διὰ συνεχοῦς ἐρυθρᾶς γραμμῆς τὴν ὀριογραμμὴν τοῦ αἰγιαλοῦ καὶ

2) Διὰ συνεχοῦς κιτρίνης γραμμῆς τὴν ὀριογραμμὴν τῆς παραλίας.

Ὁ Πρόεδρος  
(ὑπογραφή)

Τὰ Μέλη  
(ὑπογραφαί)

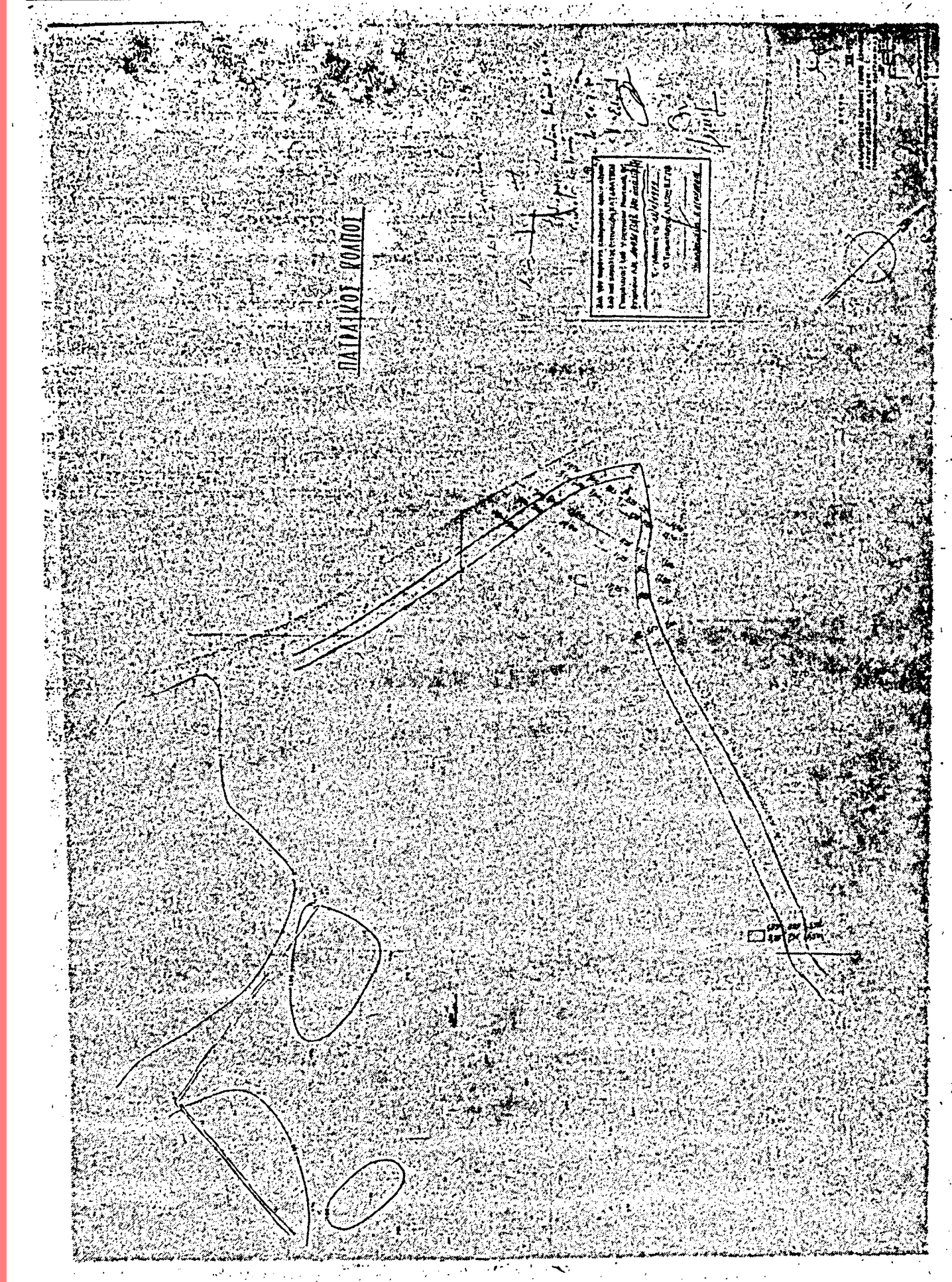

ΠΑΤΡΙΚΟΣ ΚΟΛΠΟΣ

Αυτή η κτηματολόγιος κτηματολόγος  
 δεν αποτελεί κτηματολόγιο. Η  
 περιγραφή της κτηματολόγιο  
 περιλαμβάνει: **ΑΦΕΙΣΤΕ ΑΝ ΑΝΤΙΣΤΕΙΧΕΙ**  
 Ο αριθμός της **ΔΕΛΤΑ**  
 Ο Τμήμας Αρ. 10000  
 Ημερομηνία: 1/1/1970

100  
 200  
 300  
 400  
 500  
 600  
 700  
 800  
 900  
 1000