



ΕΦΗΜΕΡΙΣ ΤΗΣ ΚΥΒΕΡΝΗΣΕΩΣ

ΤΟΥ ΒΑΣΙΛΕΙΟΥ ΤΗΣ ΕΛΛΑΔΟΣ

ΕΝ ΑΘΗΝΑΙΣ
ΤΗΣ 3 ΜΑΪΟΥ 1972

ΤΕΥΧΟΣ ΤΕΤΑΡΤΟΝ

ΑΡΙΘΜΟΣ ΦΥΛΛΟΥ
97

ΠΟΛΕΟΔΟΜΙΑ

Β. ΔΙΑΤΑΓΜΑΤΑ

Περί τροποποιήσεως και επέκτασεως του ρυμοτομικού σχεδίου Πατρών και καθορισμού των όρων και περιορισμών δομής των οικοπέδων αυτού.

ΚΩΝΣΤΑΝΤΙΝΟΣ ΒΑΣΙΛΕΥΣ ΤΩΝ ΕΛΛΗΝΩΝ

Έχοντες υπ' όψιν τας διατάξεις του από 17 Ιουλίου 1923 Ν.Δ. «περί σχεδίων πόλεων κλπ.», ως μεταγενεστέρως τροποποιήθησαν και συμπληρώθησαν και ειδικώτερον των άρθρων 3, 9, 70 και 85Α αυτού, και ιδίοντες τας υπ' αριθ. 162)1971, 387)1971 και 493)1971 πράξεις του Δημοτικού Συμβουλίου Πατρέων, τας υπ' αριθ. 353)1971 και 1961)1971 γνωμοδοτήσεις του Συμβουλίου Δημοσίων Έργων (Τμήμα Μελετών), ως και την υπ' αριθ. 206)1972 γνωμοδοτησιν του Συμβουλίου της Έπικρατείας, προτάσει του Ημετέρου επί των Δημοσίων Έργων Υπουργού, άπεφασίσαμεν και διατάσσομεν:

Άρθρον 1.

Έγκρίνεται ή τροποποιήσις και ή επέκτασις του ρυμοτομικού σχεδίου Πατρών, εις την άρκτηκήν πλευράν αυτής, ως εμφανίζεται εις τά, υπό του Προϊσταμένου της Υπηρεσίας Οίκισμou, τεθεωρημένα διά της υπ' αριθ. Ε. 10232)1972 πράξεως αυτού, τριάκοντα δύο (32) σχετικά πρωτότυπα διαγράμματα, υπό κλίμακα 1 : 500, όντων συνολικά αντίτυπα δημοσιεύονται μετά του παρόντος.

Άρθρον 2.

Κατά τδ πρόσωπον των οικοπέδων άνοδομημένοι ή μή, των κειμένων εντός του ως άνω τροποποιουμένου και επέκτεινομένου τμήματος του σχεδίου ρυμοτομίας (άρθρον 1 του παρόντος), επιβάλλεται προκήπιον (πρασιά) πλάτους τεσσάρων (4) και έξ (6) μέτρων, ως έν τείς αυτοίς σχεδίοις εμφανίζεται.

Άρθρον 3.

1. Τά ελάχιστα όρια έμβαδου και διαστάσεων, ως και οι λοιποί όροι και περιορισμοί δομής των οικοπέδων των περιλαμβανομένων εντός της διά του παρόντος επέκτεινομένης περιοχής, καθορίζονται κατά τομείς, έμφαινομένους εις τδ, υπό του Προϊσταμένου της Υπηρεσίας Οίκισμou, τεθεωρημένον διά της υπ' αριθ. Ε. 9337)1972 πράξεως αυτού, σχετικόν πρωτότυπον διάγραμμα, υπό κλίμακα 1 : 2.000, ούτινος συνοπτικόν αντίτυπον δημοσιεύεται μετά του παρόντος.

Τομέας Α'

Έλάχιστον πρόσωπον δέκα (10) μέτρα.
Έλάχιστον βάθος δέκα έξ (16) μέτρα.
Έλάχιστον έμβαδόν τριακόσια (300) τετρ. μέτρα.

Τομέας Β'

Έλάχιστον πρόσωπον δέκα τρία (13) μέτρα.
Έλάχιστον βάθος είκοσι (20) μέτρα.
Έλάχιστον έμβαδόν πεντακόσια (500) τετρ. μέτρα.

2. Κατά παρέκκλισιν από της προηγούμενης παραγράφου θεωρούνται άρτια και οικοδομήσιμα τά οικοπέδα, άτινα κατά την ήμέραν της δημοσιεύσεως του παρόντος δεν έχουσι μέν τά κατά τά άνω καθορισθέντα ελάχιστα όρια, πλην όμως ταύτα έχουσι:

Τομέας Α'

Έλάχιστον πρόσωπον οκτώ (8) μέτρα.
Έλάχιστον βάθος δώδεκα (12) μέτρα.
Έλάχιστον έμβαδόν εκατόν πενήκοντα (150) τετρ. μέτρα.

Τομέας Β'

Έλάχιστον πρόσωπον δέκα τρία (13) μέτρα.
Έλάχιστον βάθος δέκα έξ (16) μέτρα.
Έλάχιστον έμβαδόν τριακόσια (300) τετρ. μέτρα.

3. α) Τδ μέγιστον ποσοτόν καλύψεως των οικοπέδων όρίζεται, διά μέν τον τομέα Α' εις πενήκοντα επί τείς εκατόν (50%) ο), διά δέ τον τομέα Β' εις τεσσαράκοντα επί τείς εκατόν (40%) ο) της έπιφανείας αυτών.

β) Κατά παρέκκλισιν εκ του προηγούμενου έδαφίου α', τδ μέγιστον ποσοτόν καλύψεως των οικοπέδων του τομέως Α', περί όν ή παράγραφος 2 του άρθρου 3 του παρόντος όρίζεται εις έξήκοντα επί τείς εκατόν (60%) ο), της έπιφανείας αυτών.

4. Ός οικοδομικόν σύστημα όρίζεται διά μέν τον τομέα Α' τδ συνεχές, διά δέ τον τομέα Β' τδ πανταχόθεν ελεύθερον.

5. Ό μέγιστος έπιτρεπόμενος αριθμός όροφων των οικοδομών των ανεγειρομένων επί των οικοπέδων του τομέως Α' κατά την πρόσφιν και έν έσοχή καθορίζεται ως ακόλουθος, αναλόγως του πλάτους της όδου:

Πλάτος μέχρις 7,50 μ. μή συμπεριλαμβανομένων, δύο (2) όροφοι έν προσόφει και δύο (2) όροφοι έν έσοχή.

Πλάτος 7,50 μ. μέχρι 10 μ. μή συμπεριλαμβανομένων, τρείς (3) όροφοι έν προσόφει και δύο (2) όροφοι έν έσοχή.

Πλάτος 10 μ. μέχρι 12,50 μ. μή συμπεριλαμβανομένων, τέσσαρες (4) όροφοι έν προσόφει και δύο (2) όροφοι έν έσοχή.

Πλάτος 12,50 μ. και άνω, πέντε (5) όροφοι έν προσόφει και εις (1) όροφος έν έσοχή.

Οι επιτρεπόμενοι, εν εσχῇ ὄροφοι κατασκευάζονται εἰς ἀπόστασιν δύο καὶ ἡμίσει (2,50) μέτρων ἀπὸ τοῦ κατακόρυφου ἐπιπέδου τῆς ὀψέως τοῦ ἐκάστοτε ὑποκειμένου ὀρόφου.

6. Ὁ συντελεστὴς δομῆσεως τῶν οἰκοπέδων τοῦ τομέως Β' ὀρίζεται εἰς ἓνα καὶ ἐξήκοντα ἑκατοστὰ (1,60).

Ἄρθρον 4.

Διὰ τὰ ὑφιστάμενα οἰκόπεδα κατὰ τὴν ἡμέραν τῆς δημοσιεύσεως τοῦ παρόντος καὶ ἐμπέτοντα εἰς τοὺς πρὸ τῆς ἰσχύος τοῦ ἀπὸ 17.7.1923 Ν.Δ. «περὶ σχεδίων πόλεων κλπ.», ὑφιστάμενους Οἰκισμοὺς, τοὺς κειμένους ἐντὸς τῶν ὁρίων τῶν ὡς ἄνω τομέων Α' καὶ Β' ἐξακολουθοῦν νὰ ἰσχύουν αἱ διατάξεις τοῦ ἀπὸ 15.6.1968 Β.Δ. «περὶ καθορισμοῦ τῶν ὄρων καὶ περιερισμῶν δομῆσεως τῶν οἰκοπέδων, τῶν κειμένων ἐντὸς τῶν ὁρίων τῶν νομίμως ὑφισταμένων πρὸ τοῦ ἔτους 1923 οἰκισμῶν, τῶν στερωμένων ἐγκυκλιμένου ρυμοτομικοῦ σχεδίου»

(Φ.Ε.Κ. 111) τ. Δ'), ὡς τοῦτο συνεπληρώθη διὰ τοῦ ἀπὸ 27.1.1970 Β.Δ. «περὶ συμπληρώσεως τοῦ ἀπὸ 15.6.1968 Β.Δ. «περὶ καθορισμοῦ τῶν ὄρων καὶ περιερισμῶν δομῆσεως τῶν οἰκοπέδων τῶν κειμένων ἐντὸς τῶν ὁρίων τῶν νομίμως ὑφισταμένων πρὸ τοῦ 1923 οἰκισμῶν κλπ.» (Φ.Ε.Κ. 19) τ. Δ').

Εἰς τὸν αὐτὸν ἐπὶ τῶν Δημοσίων Ἔργων Ὑπουργόν, ἀνατίθεμεν τὴν δημοσίευσιν καὶ ἐκτέλεσιν τοῦ παρόντος Διατάγματος.

Ἐν Ἀθήναις τῇ 15 Ἀπριλίου 1972

Ἐν Ὀνόματι τοῦ Βασιλέως

Ο' ΑΝΤΙΒΑΣΙΛΕΥΣ

ΓΕΩΡΓΙΟΣ ΠΑΠΑΔΟΠΟΥΛΟΣ

Ο ΥΠΟΥΡΓΟΣ ΔΗΜΟΣΙΩΝ ἜΡΓΩΝ
ΚΩΣΤ. ΠΑΠΑΔΗΜΗΤΡΙΟΥ

ΠΑΤΡΑΙ

15

ΥΠΟΥΡΓΕΙΟΝ
ΕΠΙΧΡΗΣΕΩΣ ΚΑΙ
ΚΑΤΑΣΤΑΣΕΩΣ ΤΩΝ
ΣΤΑΘΜΩΝ ΤΗΣ ΣΑΡΑΝΤΗΣ
10222/492
ΕΥΡΕΣΕΙΣ ΚΑΙ ΔΕΙΞΕΙΣ ΤΩΝ ΠΡΟΣΑΡΤΗ
ΜΕΝΩΝ ΟΡΟΓΡΑΦΩΝ ΤΩΝ ΠΑΤΡΑΙ
ΚΑΙ ΤΩΝ ΠΕΡΙΧΩΡΩΝ ΤΗΣ
ΠΕΡΙΟΧΗΣ ΤΗΣ ΣΑΡΑΝΤΗΣ
1927



ΚΛΙΜΑΞ 1:500

Πάτρας 15 Απριλίου 1927
Ο Γ. Σαράνης

Π. Α. Τ.

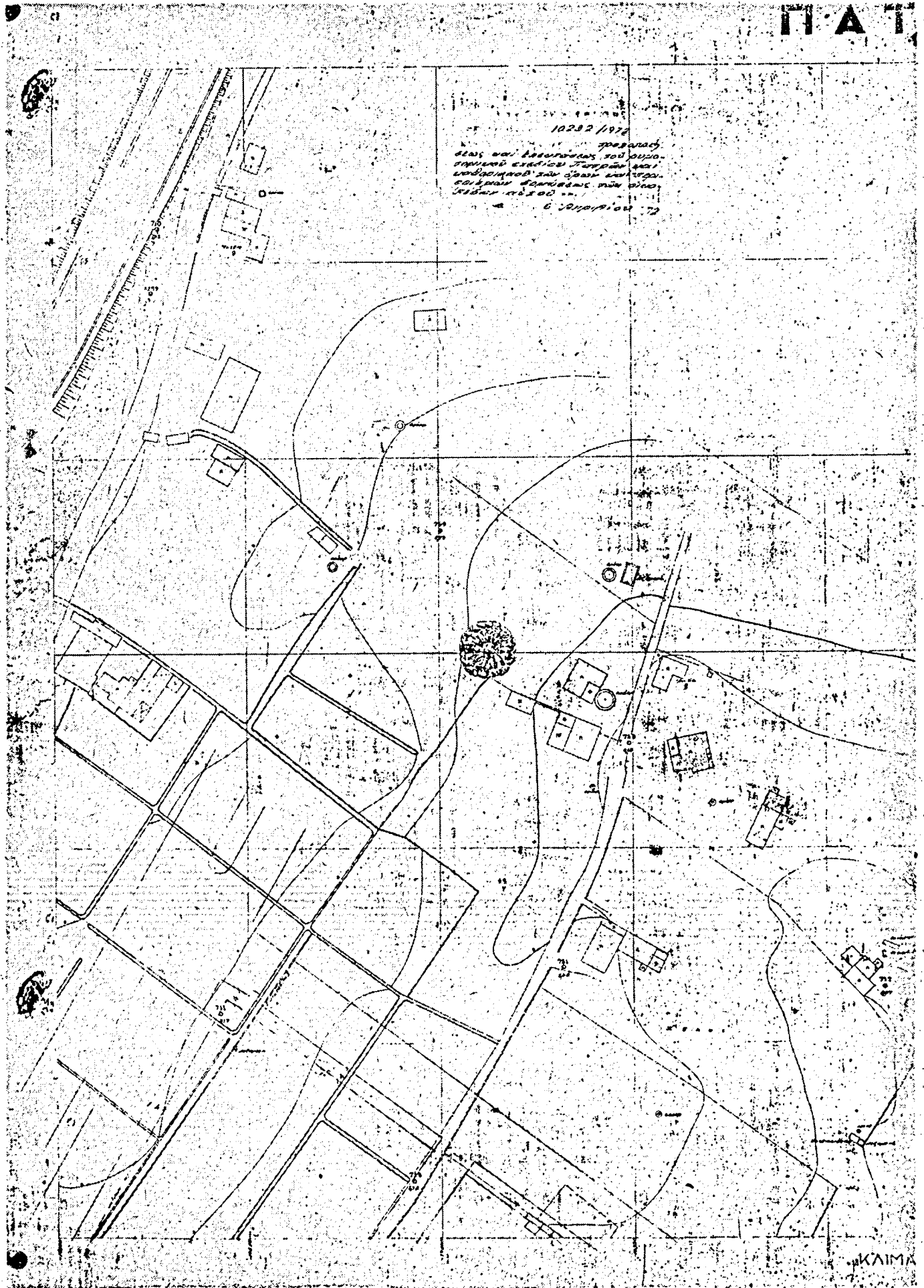

10282/1972
μεταρρύθμιση και λειτουργία του αεροδρομίου και των εγκαταστάσεων του αεροπορικού σταθμού
6 Σεπτεμβρίου 72

ΚΑΙΜΑ

Ρ Δ Ι

16

15	16
17	26

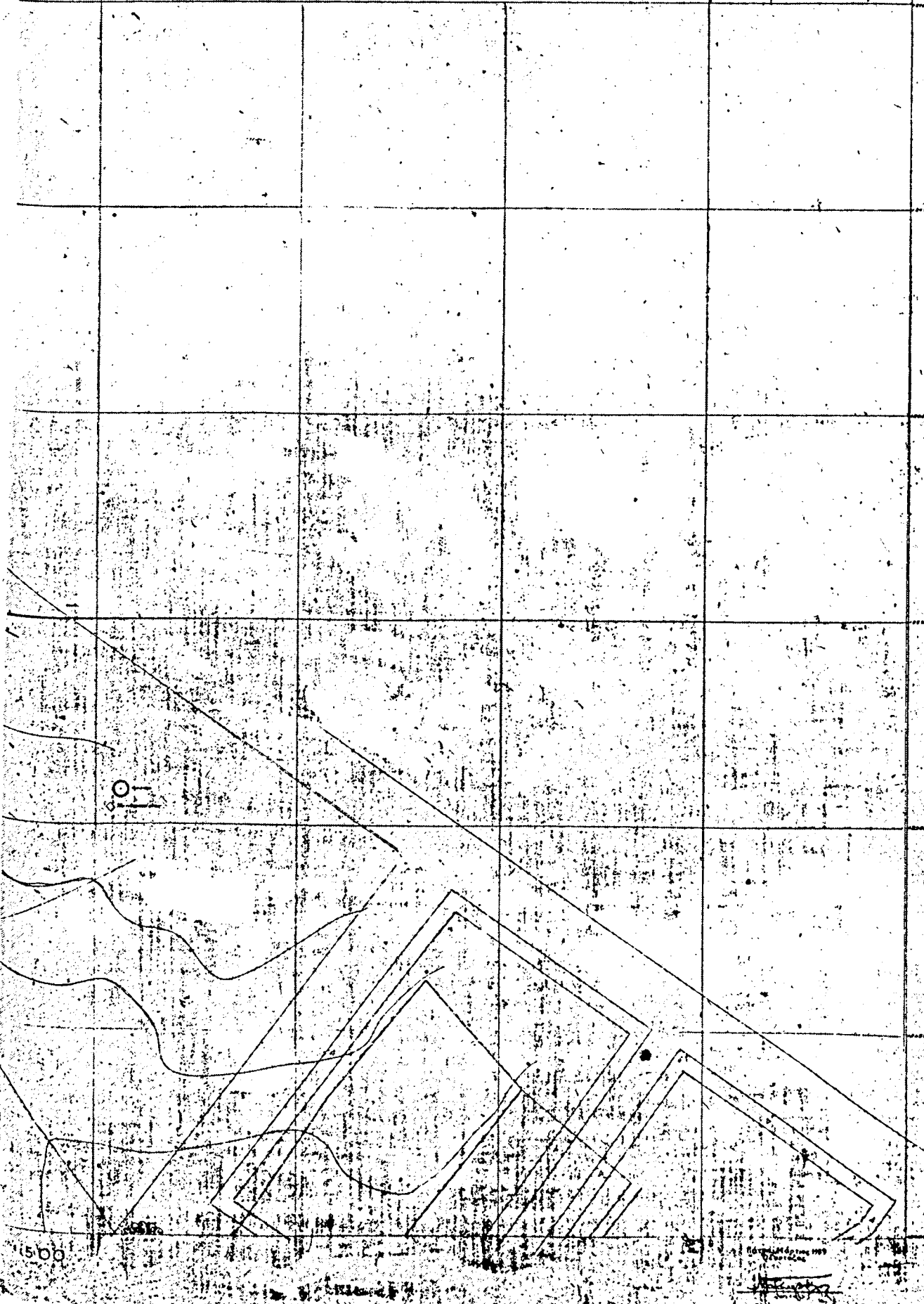

1:500

ΕΠΙΣΤΗΜΟΝΙΚΟ ΚΕΝΤΡΟ
ΥΠΟΥΡΓΕΙΟ ΠΕΡΙΧΩΡΗΣΗΣ
ΚΑΙ ΚΑΤΑΣΤΡΟΦΩΝ

Δ Ι

25



ΠΑΤ

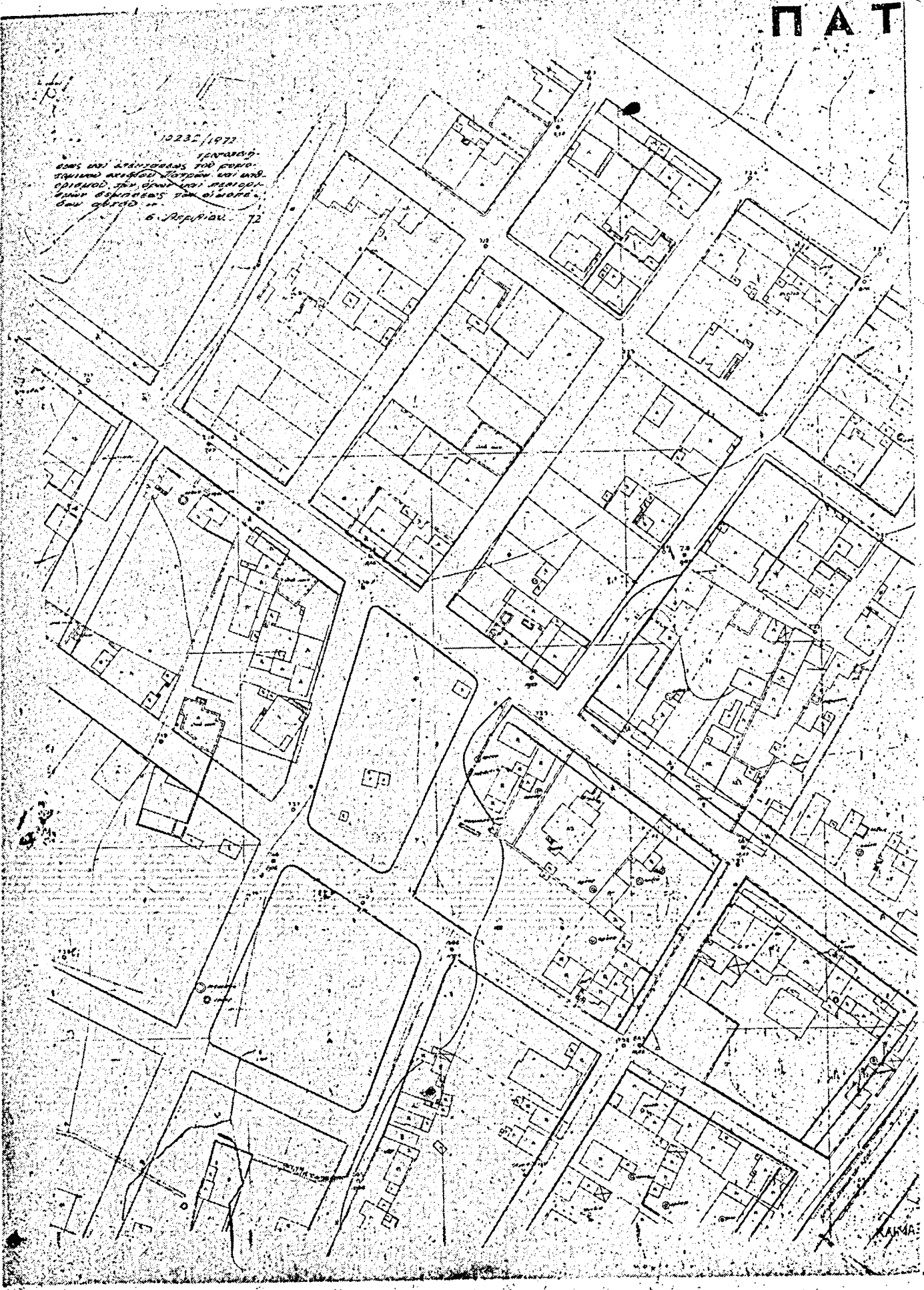

10235/1972
 ΤΡΑΠΕΖΑ
 ΕΣΩΣ ΚΑΙ ΑΣΤΥΝΟΜΙΑΣ ΤΟΥ ΕΥΡΩΠΑΪΚΟΥ
 ΣΥΜΒΟΥΛΙΟΥ ΚΑΙ ΤΗΣ ΕΥΡΩΠΑΪΚΗΣ
 ΚΟΙΝΩΝΙΑΣ ΤΗΣ ΔΕΞΙΑΣ ΤΗΣ ΠΕΡΙΟΧΗΣ
 ΔΕΛΦΩΝ ΕΠΙΣΤΕΦΕΩΣ ΤΗΣ ΟΙΚΙΑΣ
 6 Δεκεμβρίου 72

ΚΑΚΙΑ

ΠΑΙ

26

25	26	27
	36	

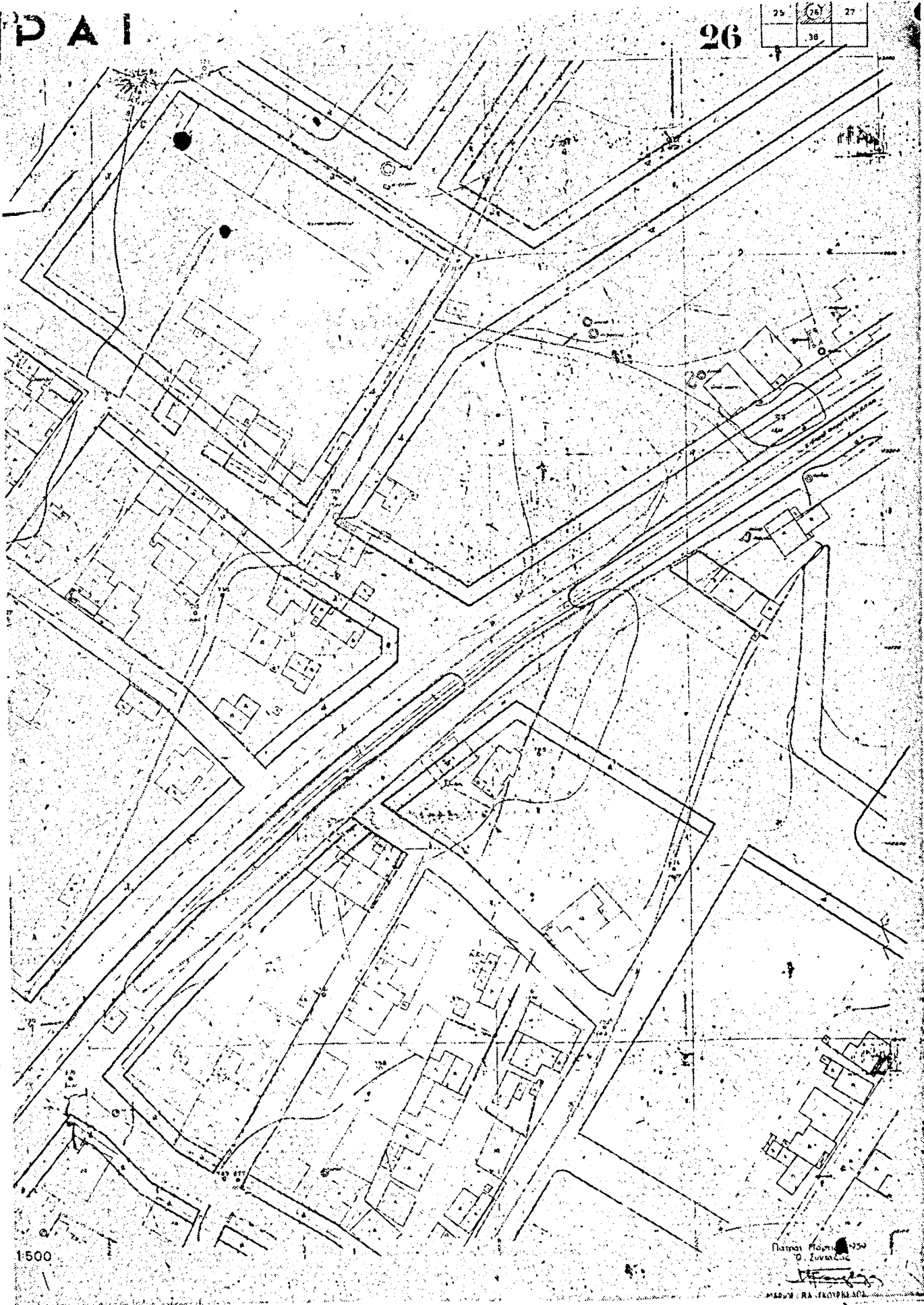

1500

Πλάτος Πόλεως 1950
D. Ζουβαντζής

ΑΡΧΙΤΕΚΤΟΝΙΚΟ ΓΡΑΦΕΙΟ

Π Α Τ

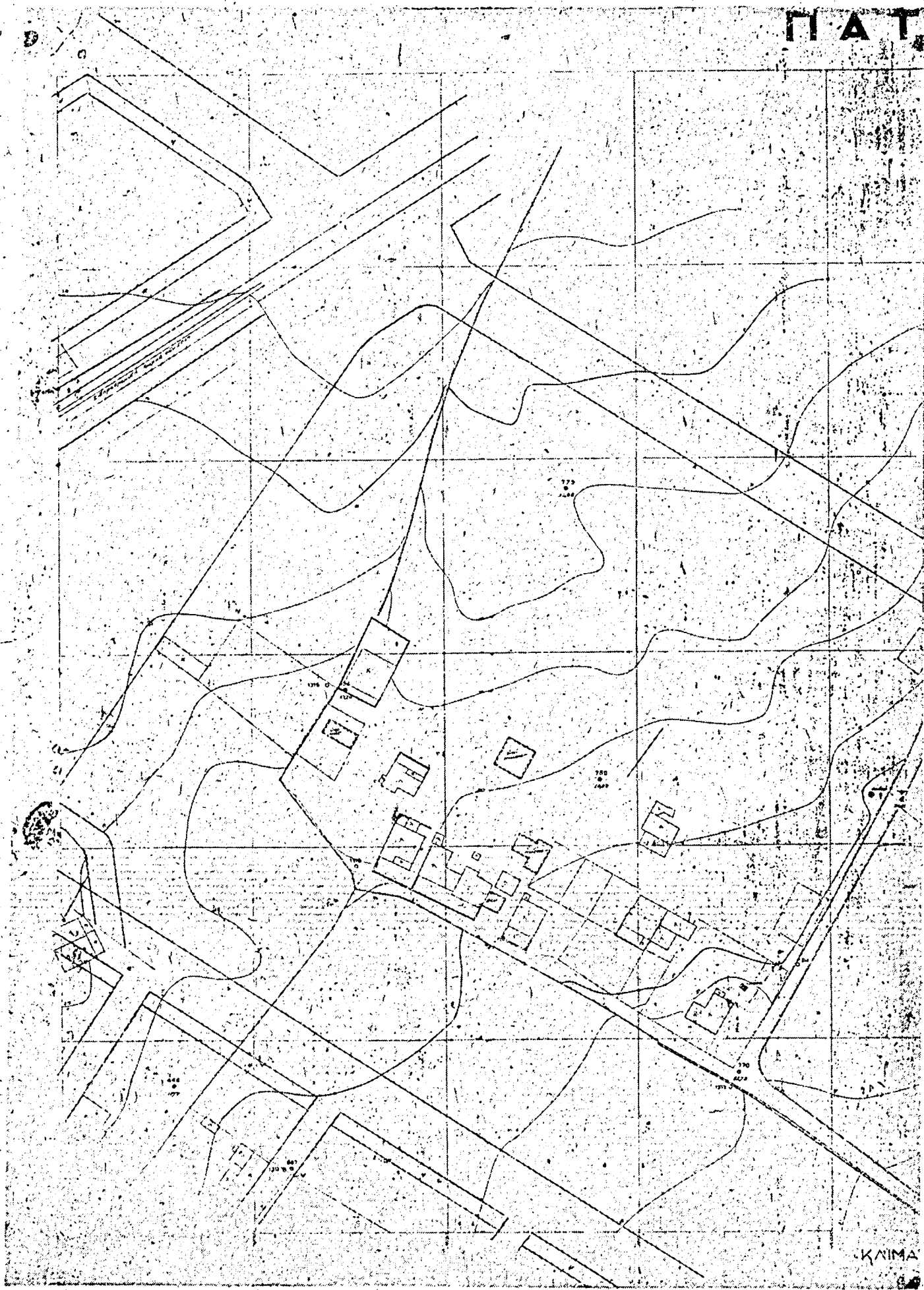

Ρ Α Ι

27

26	37
----	----

10232/1972
ΣΧΕΔΙΑΣΜΟΣ
ΔΙΑΤΑΞΗΣ ΚΑΙ ΚΑΤΑΣΤΑΣΗΣ ΤΟΥ Π.Ο.
ΠΡΟΣΤΑΣΙΑΣ ΔΕΛΤΙΟΥ ΠΡΟΣΤΑΣΙΑΣ
ΚΑΙ ΑΝΤΙΣΤΑΣΙΑΣ ΤΩΝ ΟΡΩΝ Β.
ΕΠΙ ΤΗΣ ΠΡΟΣΤΑΣΙΑΣ ΔΕΛΤΙΟΥ ΚΑΙ
ΔΙΑΤΑΞΗΣ ΑΥΤΩΝ
ΣΧΕΔΙΑΣΜΟΣ 6 ΣΕΠΤΕΜΒΡΙΟΥ 72

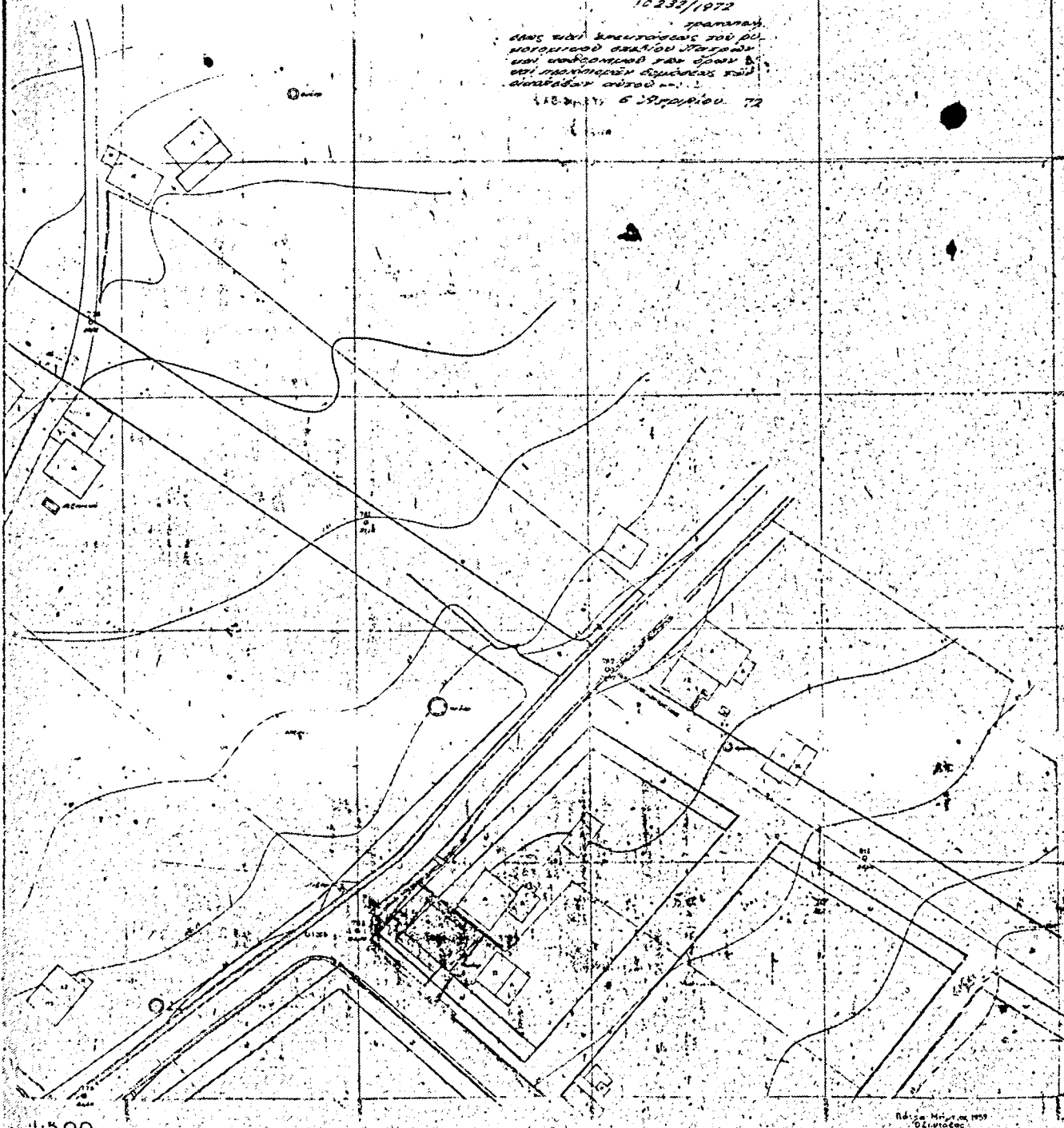

1:500

Νίκος Μ. Μ. 1955
Ο. Σ. Σ. Σ.
[Signature]

ΠΑΤΡΑΙ

28

27	28
27	28

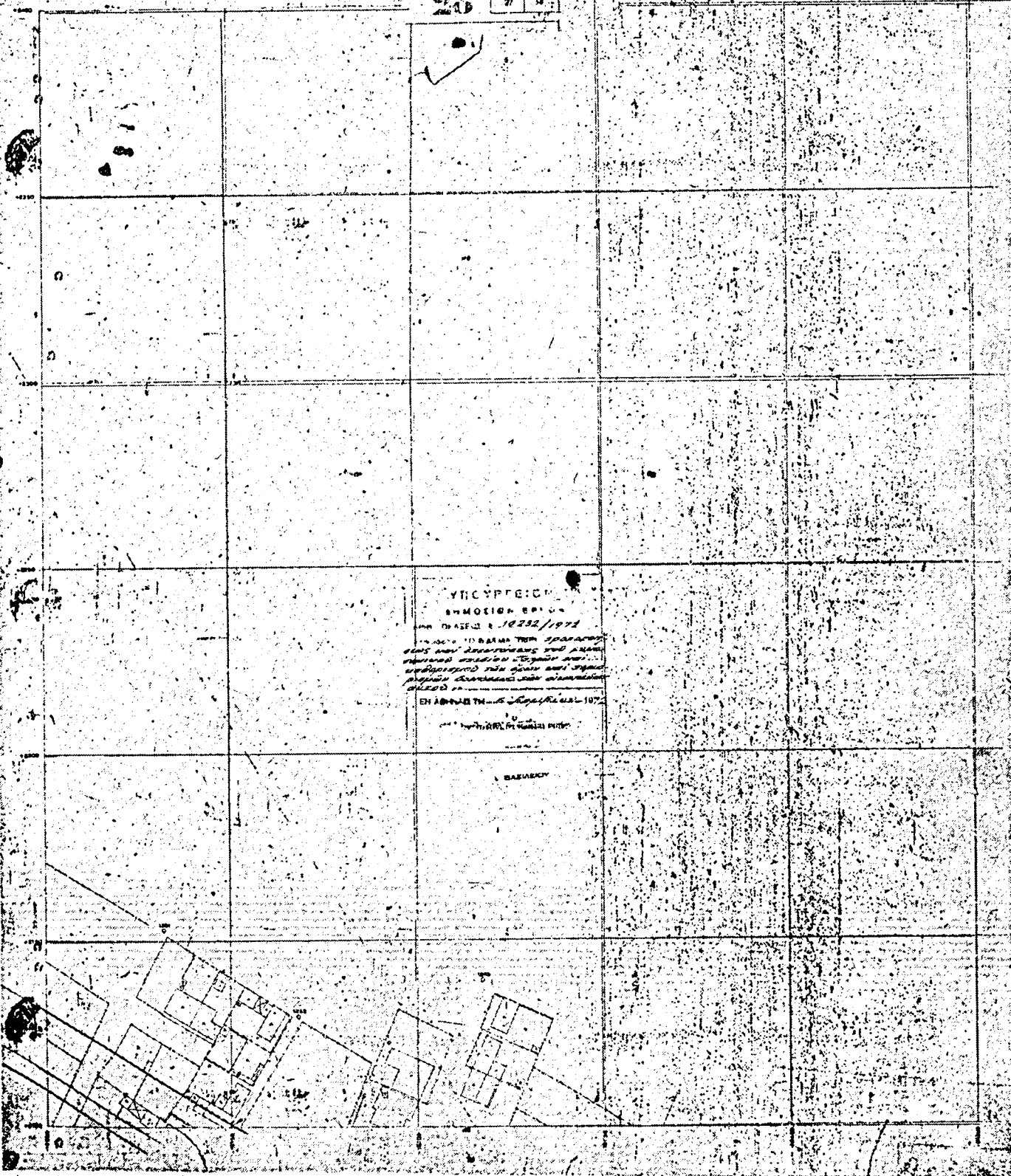

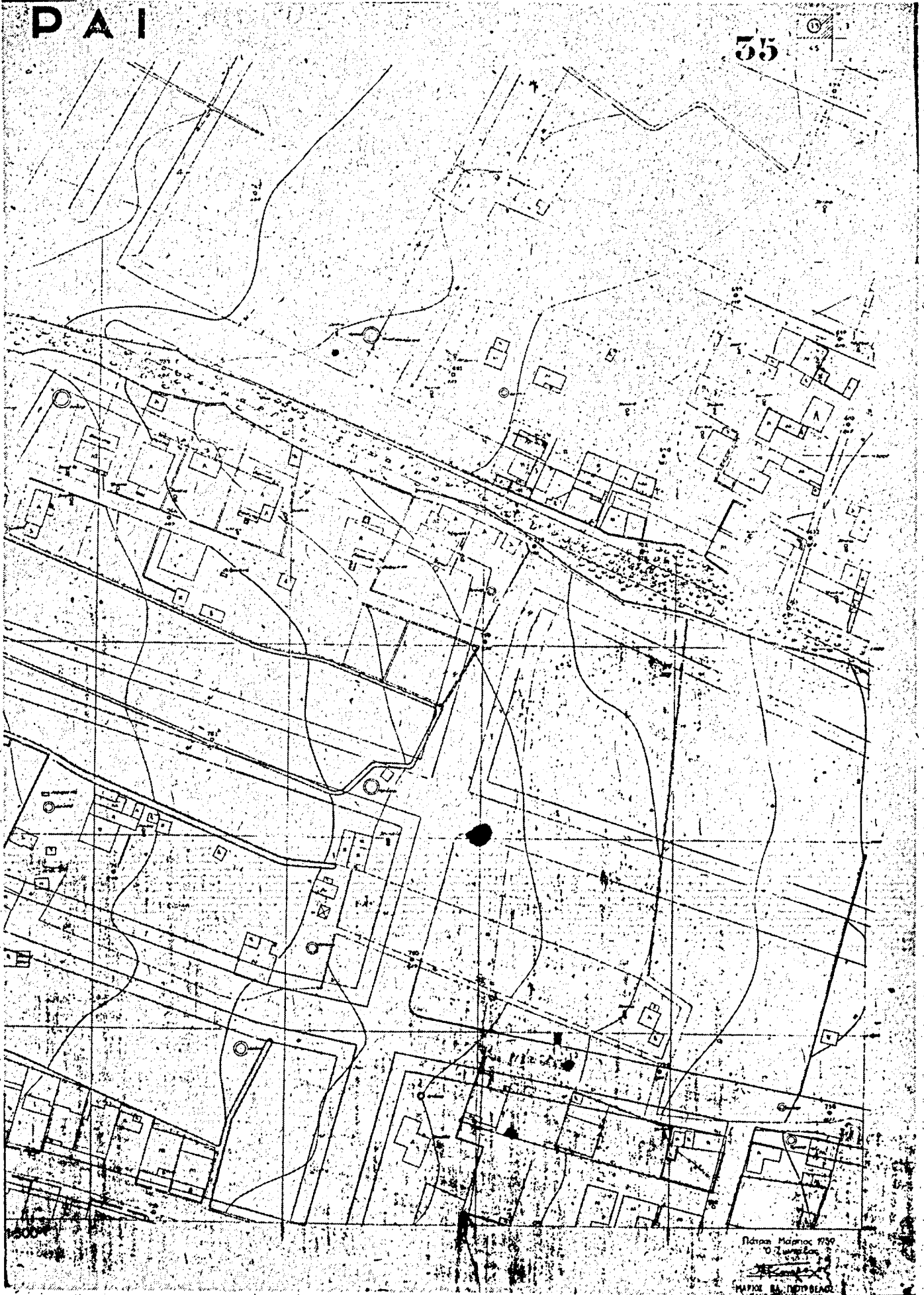

ΠΑΤ

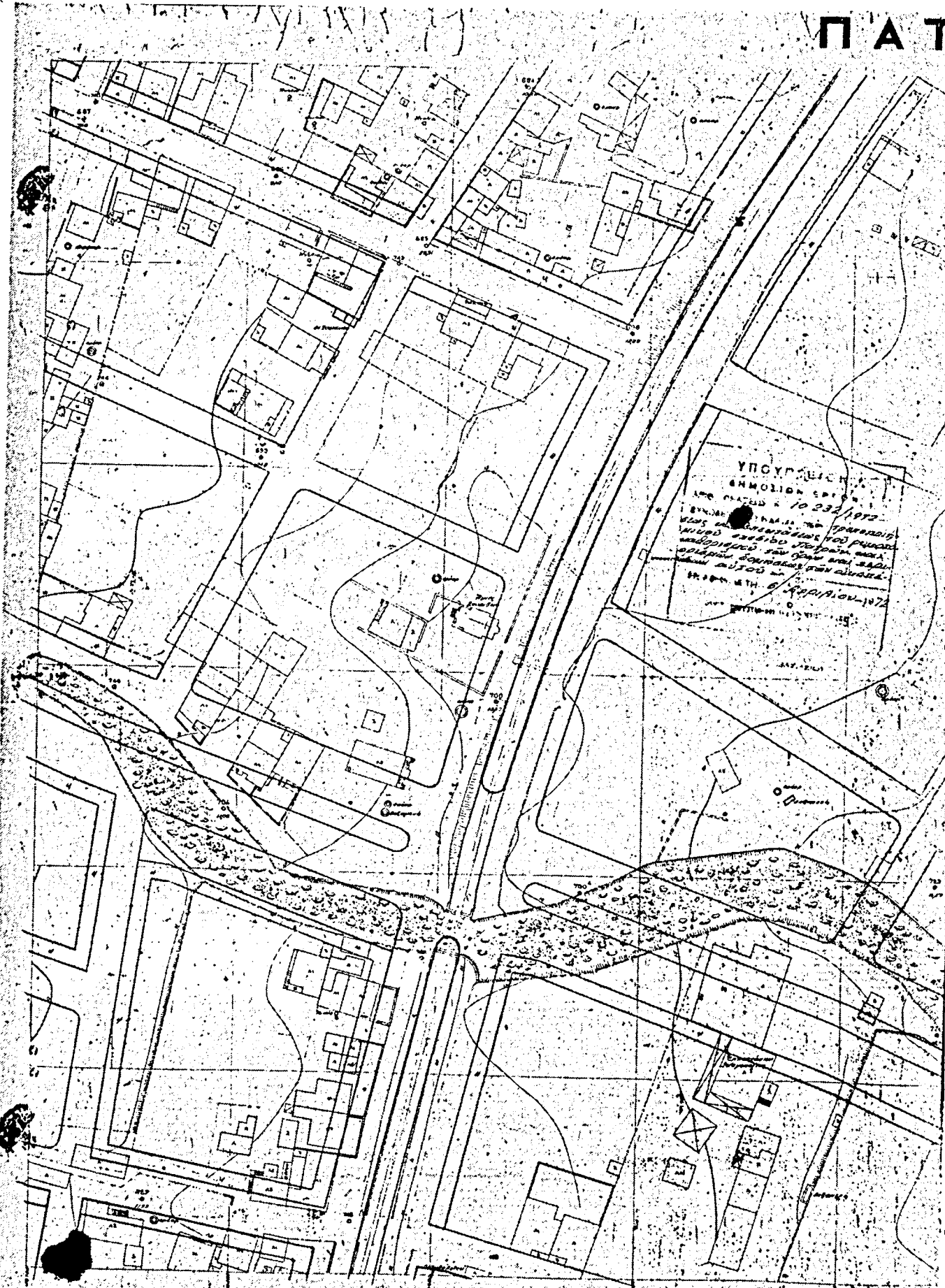

ΥΠΟΥΡΓΕΙΟΝ
ΕΠΙΧΕΙΡΗΣΕΩΣ
ΛΟΓΙΣΤΗΡΙΟΥ ΚΑΙ
ΕΚΔΟΣΕΩΣ
10 232/1972
ΕΠΙΧΕΙΡΗΣΕΩΣ ΤΗΣ ΓΡΑΜΜΑΤΕΙΑΣ
ΥΠΟΥΡΓΕΙΟΥ ΕΠΙΧΕΙΡΗΣΕΩΣ ΚΑΙ
ΛΟΓΙΣΤΗΡΙΟΥ ΚΑΙ ΕΚΔΟΣΕΩΣ
ΕΠΙΧΕΙΡΗΣΕΩΣ ΤΗΣ ΓΡΑΜΜΑΤΕΙΑΣ
ΥΠΟΥΡΓΕΙΟΥ ΕΠΙΧΕΙΡΗΣΕΩΣ ΚΑΙ
ΛΟΓΙΣΤΗΡΙΟΥ ΚΑΙ ΕΚΔΟΣΕΩΣ
10 232/1972

ΚΑΙΜΑΣ



1:500

Πύργος Μίσσητος 1959
Συντάκτης

ΠΑΤ

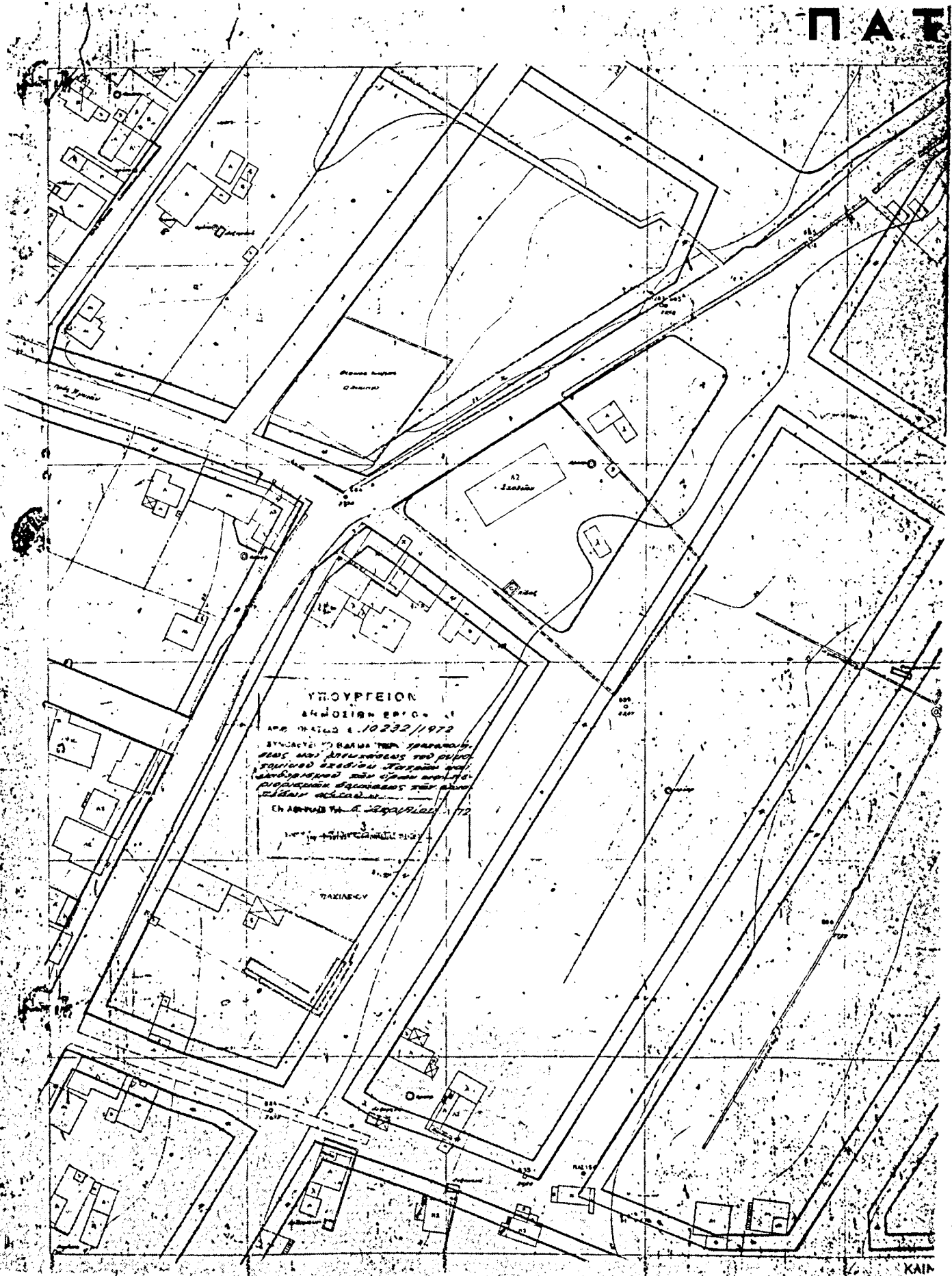

ΚΑΙΝ

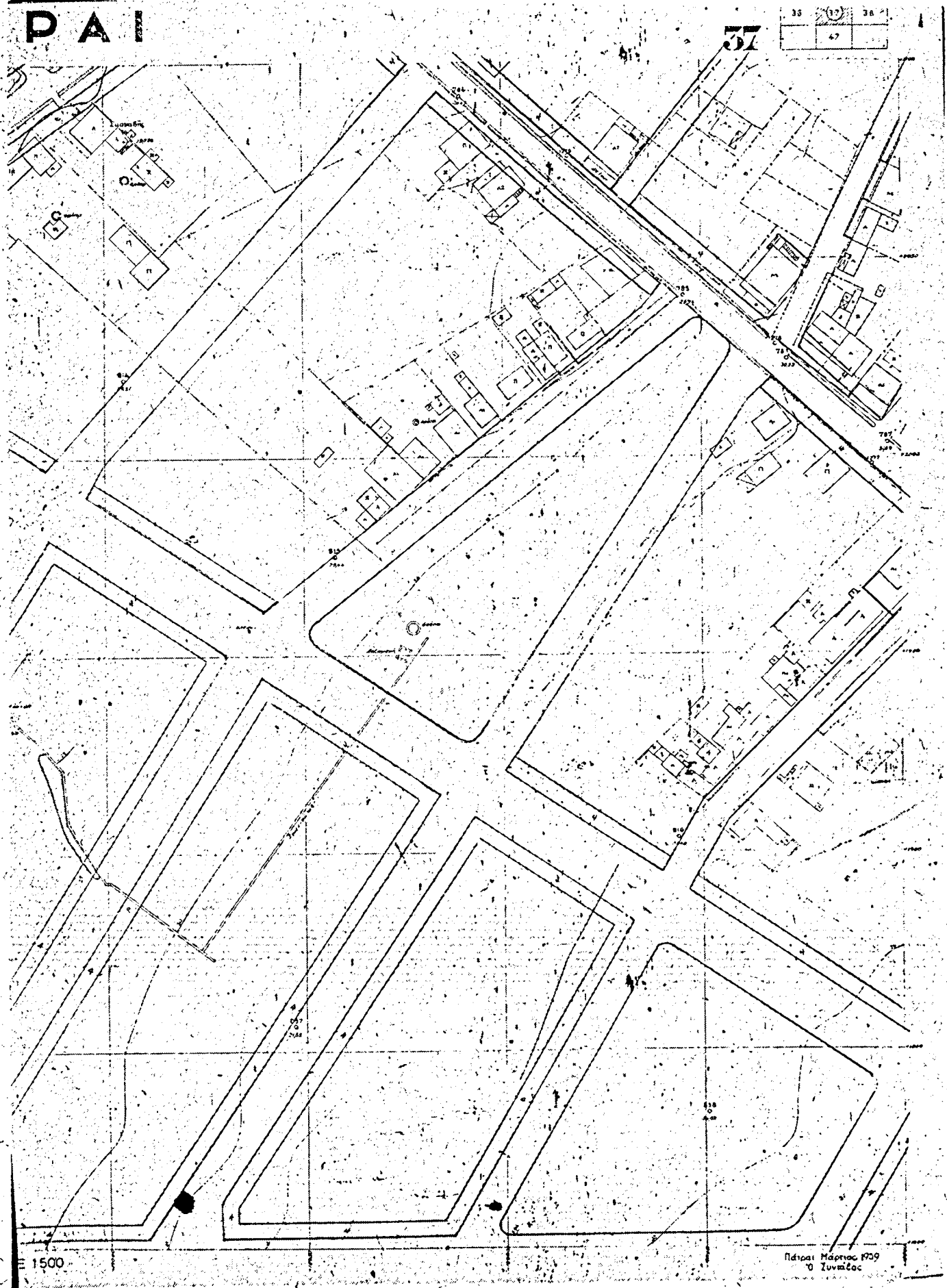

ΠΑΤ

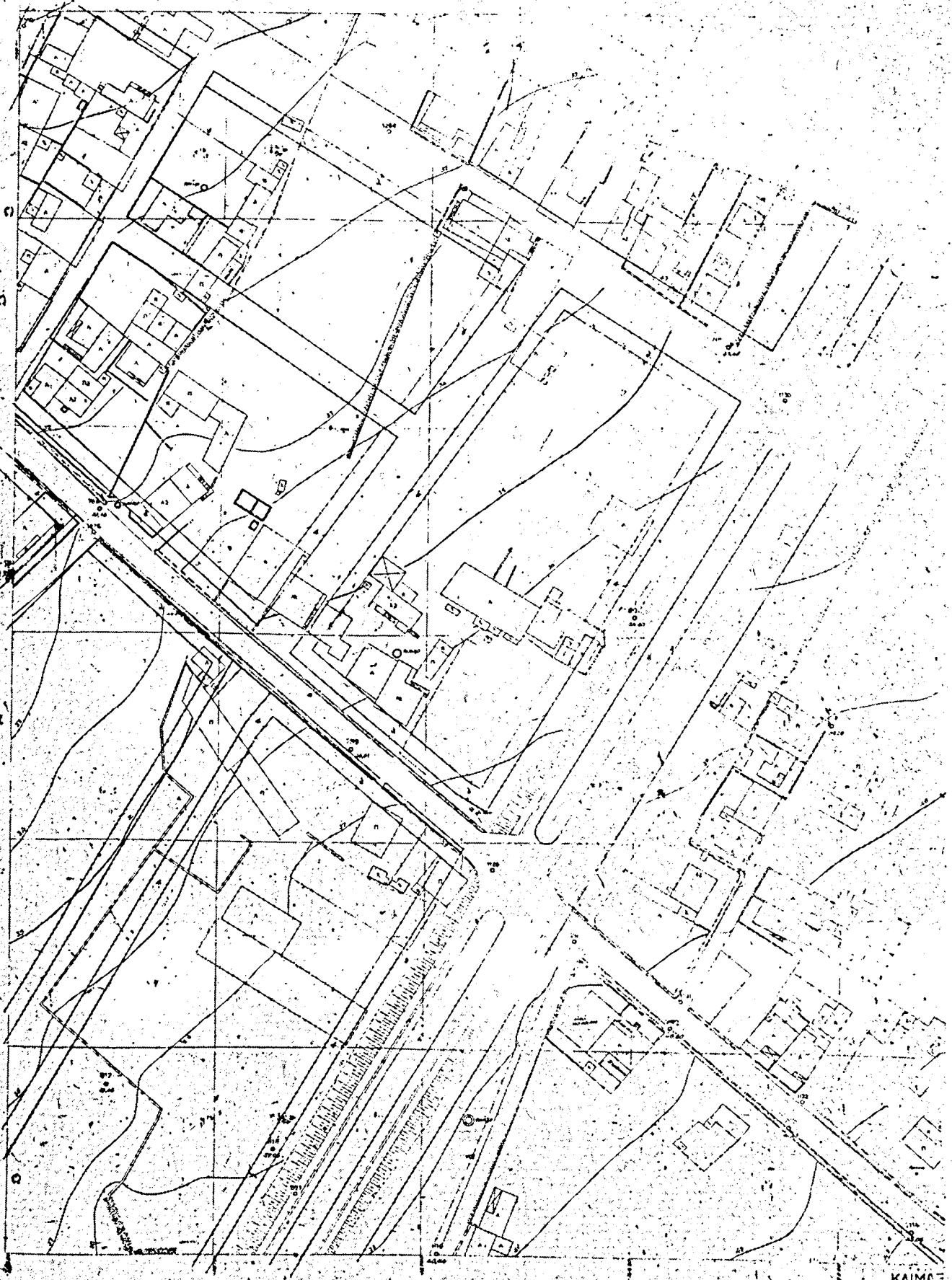

ΚΑΙΜΑ



Ρ Α Ι

45

55 46

1:500

Πόλεος Αθήνας 1909
Ο. Σουβιότος
Hansen

Π Α

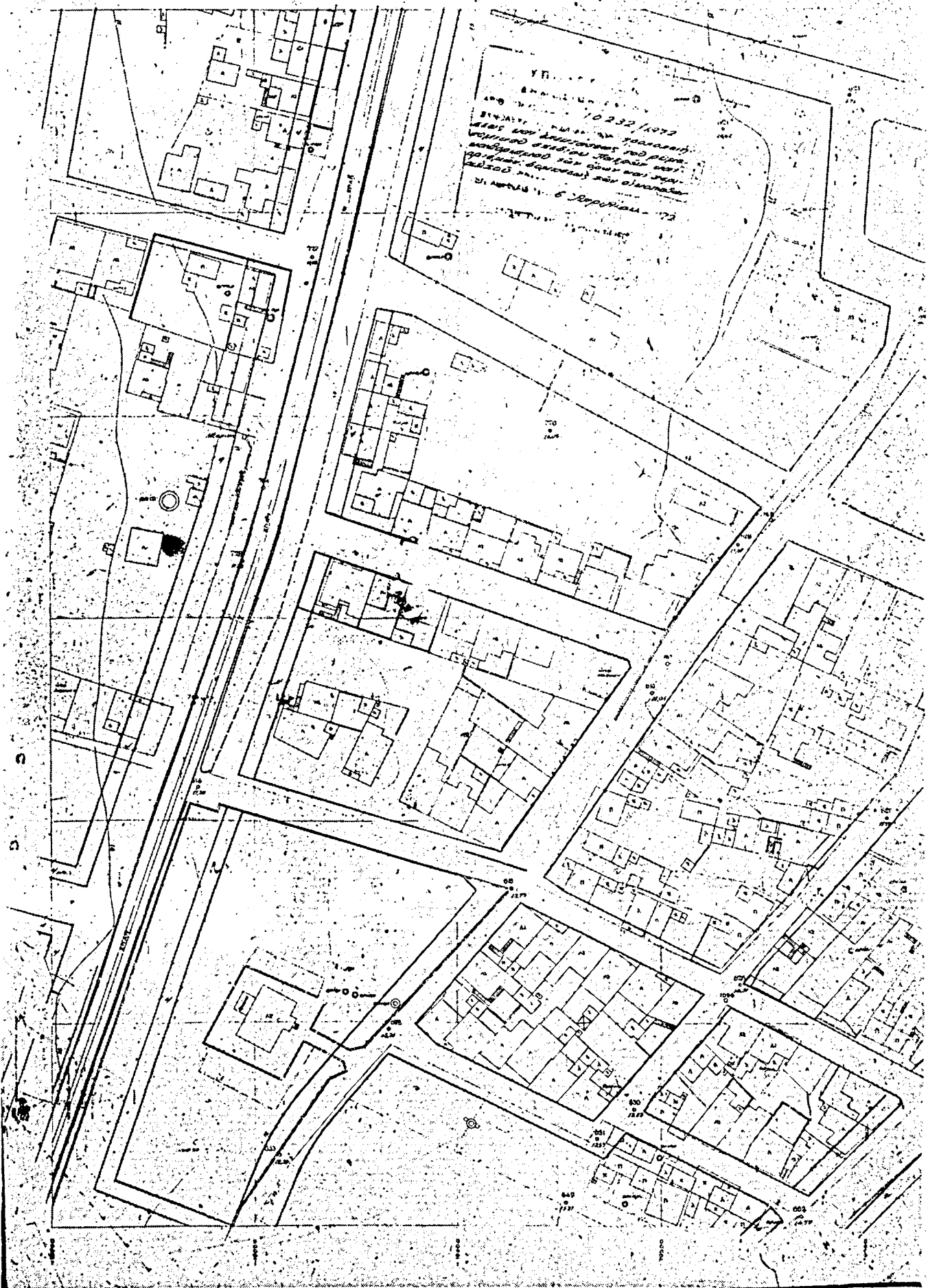

Γ Ρ Α Ι

46

35	36	37
45	46	47
55	56	57

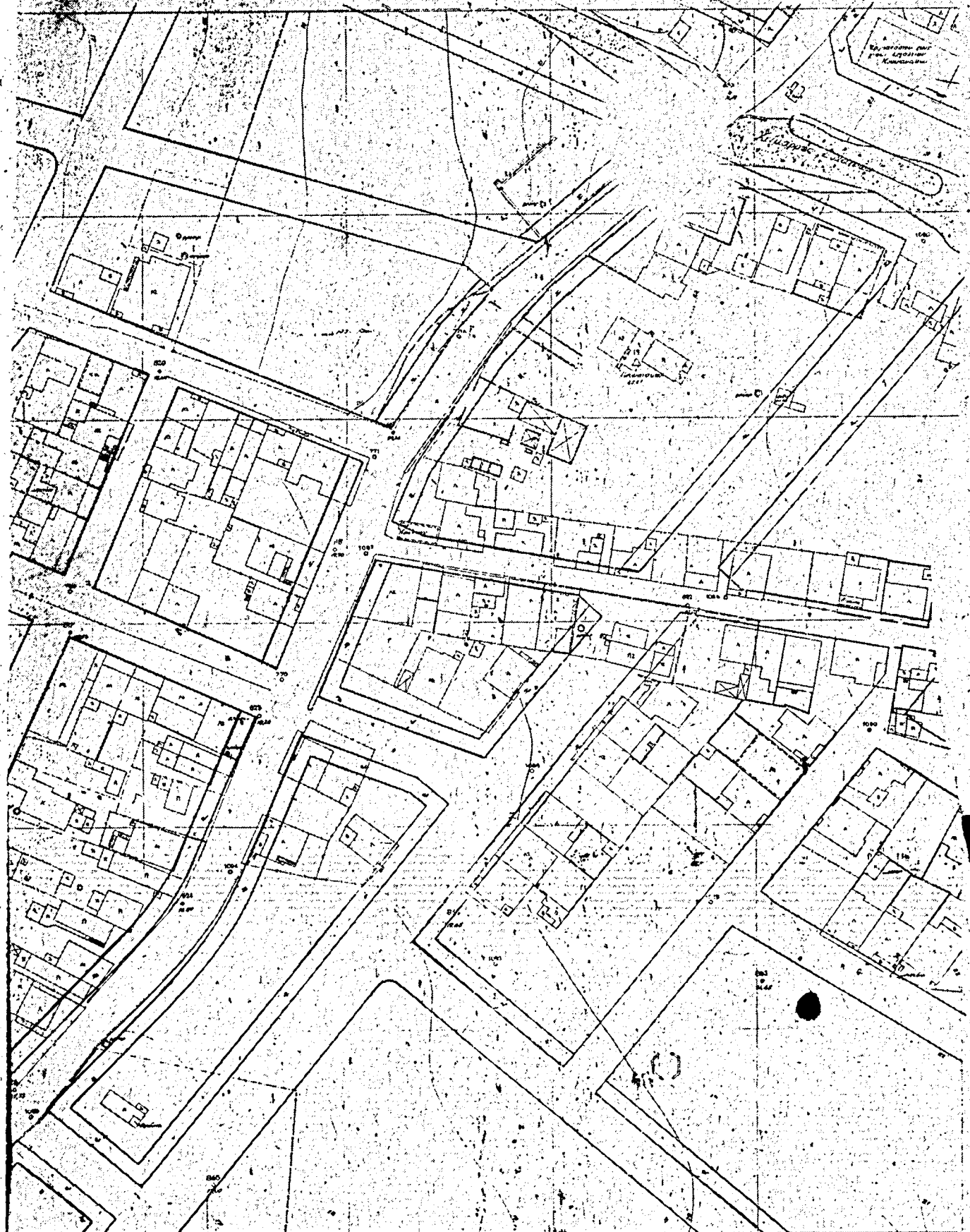

ΚΙΜΑΞ 1:500

Πάρος Μάρτιος 1959

Ο Στυλιέας

ΜΑΡΚΟΣ ΒΑ ΤΡΟΥΒΕΛΟΣ
ΠΟΛΙΤΙΚΟΣ ΜΗΧΑΝΙΚΟΣ

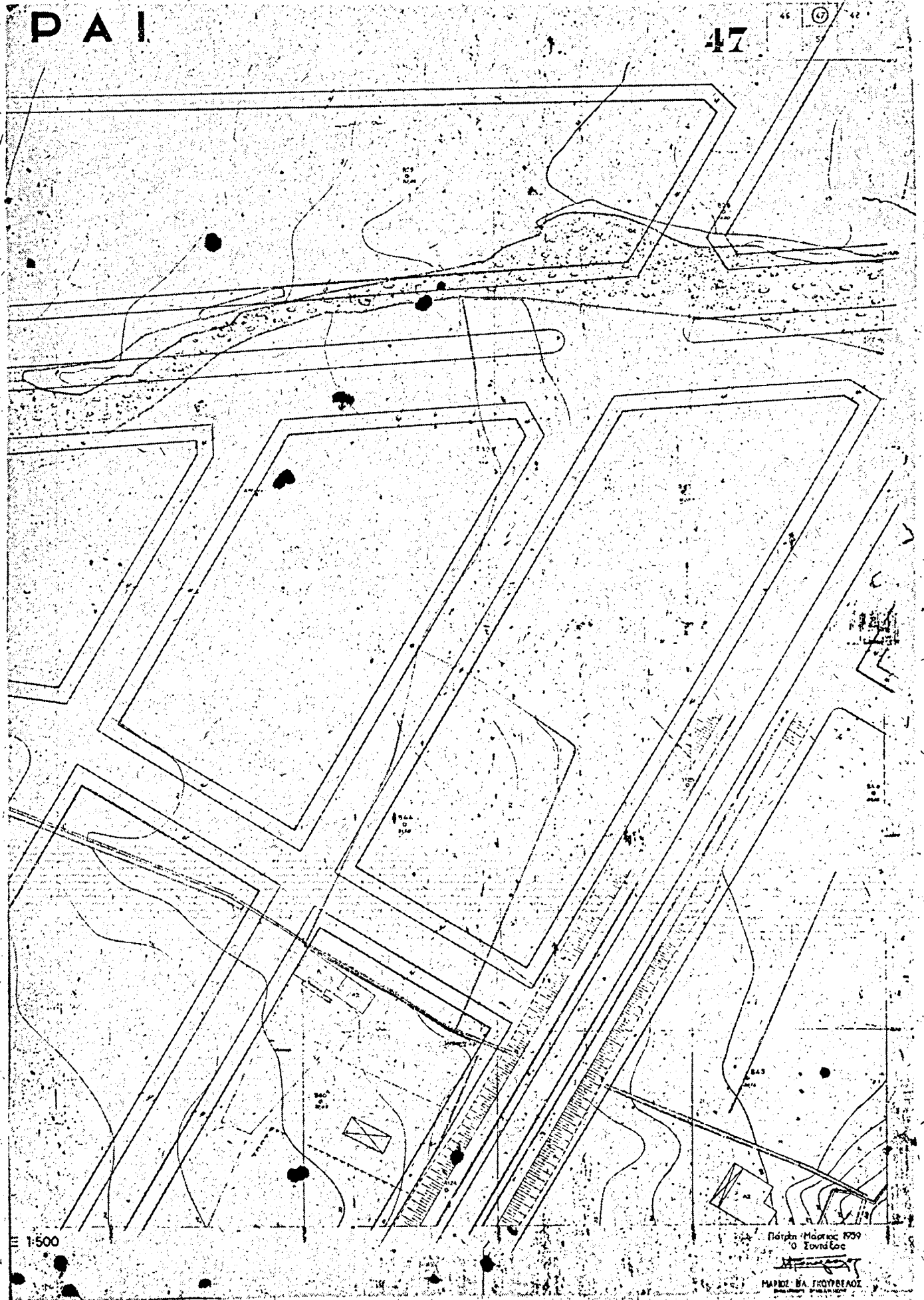

Ε 1:500

Πρότυπο Μόρφος 1939
Ο Σχολικός

ΜΑΡΙΟΣ ΒΑ. ΚΑΡΥΒΕΑΣ

ΠΑΤ

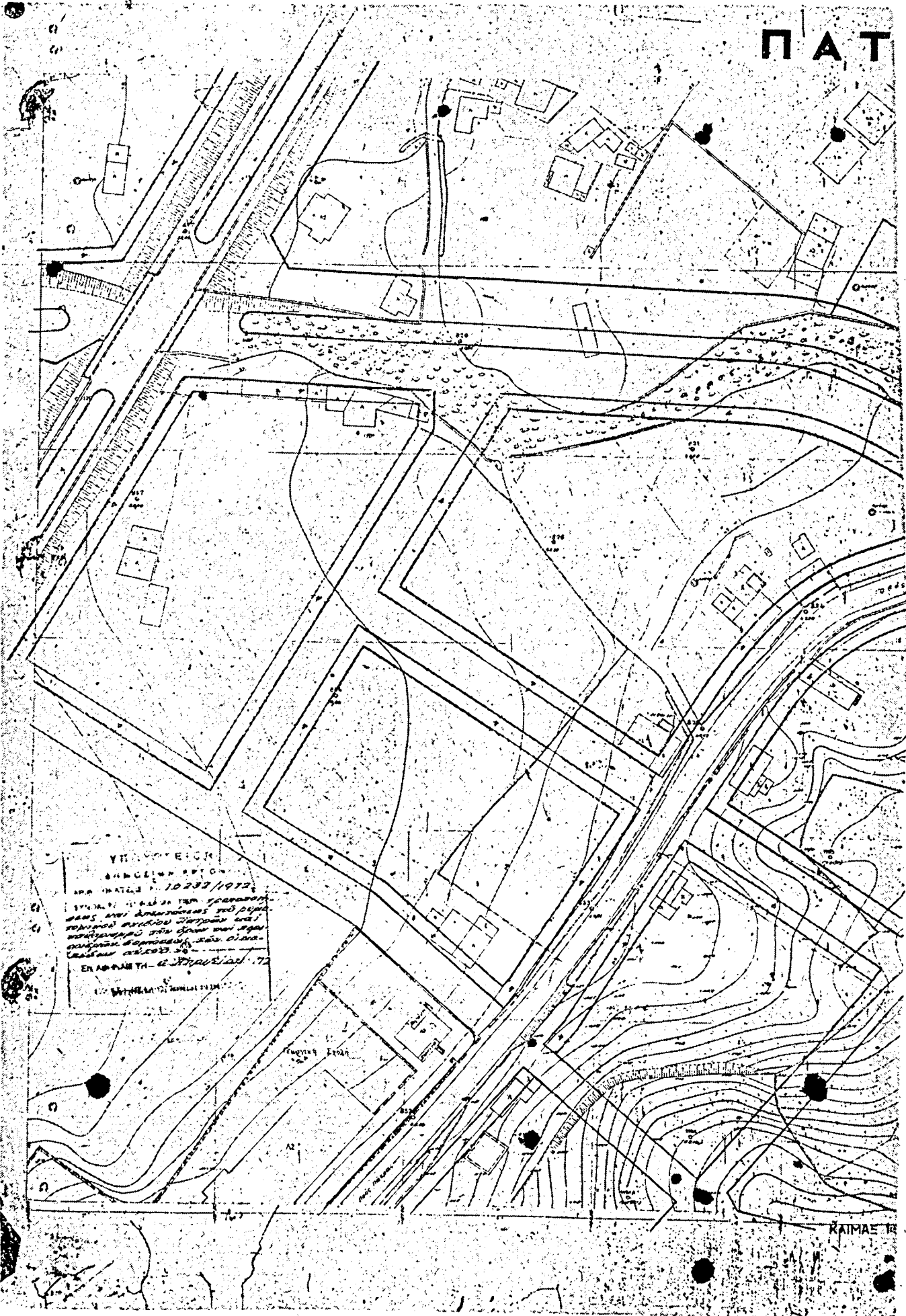

ΥΠΟΥΡΓΕΙΟΝ
ΔΙΑΧΕΙΡΙΣΕΩΣ ΕΡΓΩΝ
ΑΡΧ. ΜΑΤΕΩΣ 10282/1972
ΕΡΓΟΝ: ΠΡΟΣΤΑΣΗ ΤΩΝ ΣΤΑΘΜΩΝ
ΣΤΑΣΕΩΣ ΚΑΙ ΔΙΑΧΕΙΡΙΣΕΩΣ ΤΩΝ ΣΤΑΘΜΩΝ
ΤΗΣ ΔΕΙΑΣ ΚΑΙ ΤΗΣ ΔΕΙΑΣ ΚΑΙ ΤΗΣ ΔΕΙΑΣ
ΕΝ ΑΡΧΑΙΕ ΤΗ Ε. ΠΡΟΒΛΕΨΗ 72
ΕΡΓΟΝ ΤΗΣ ΔΕΙΑΣ ΚΑΙ ΤΗΣ ΔΕΙΑΣ

ΚΑΙΜΑΕ 18

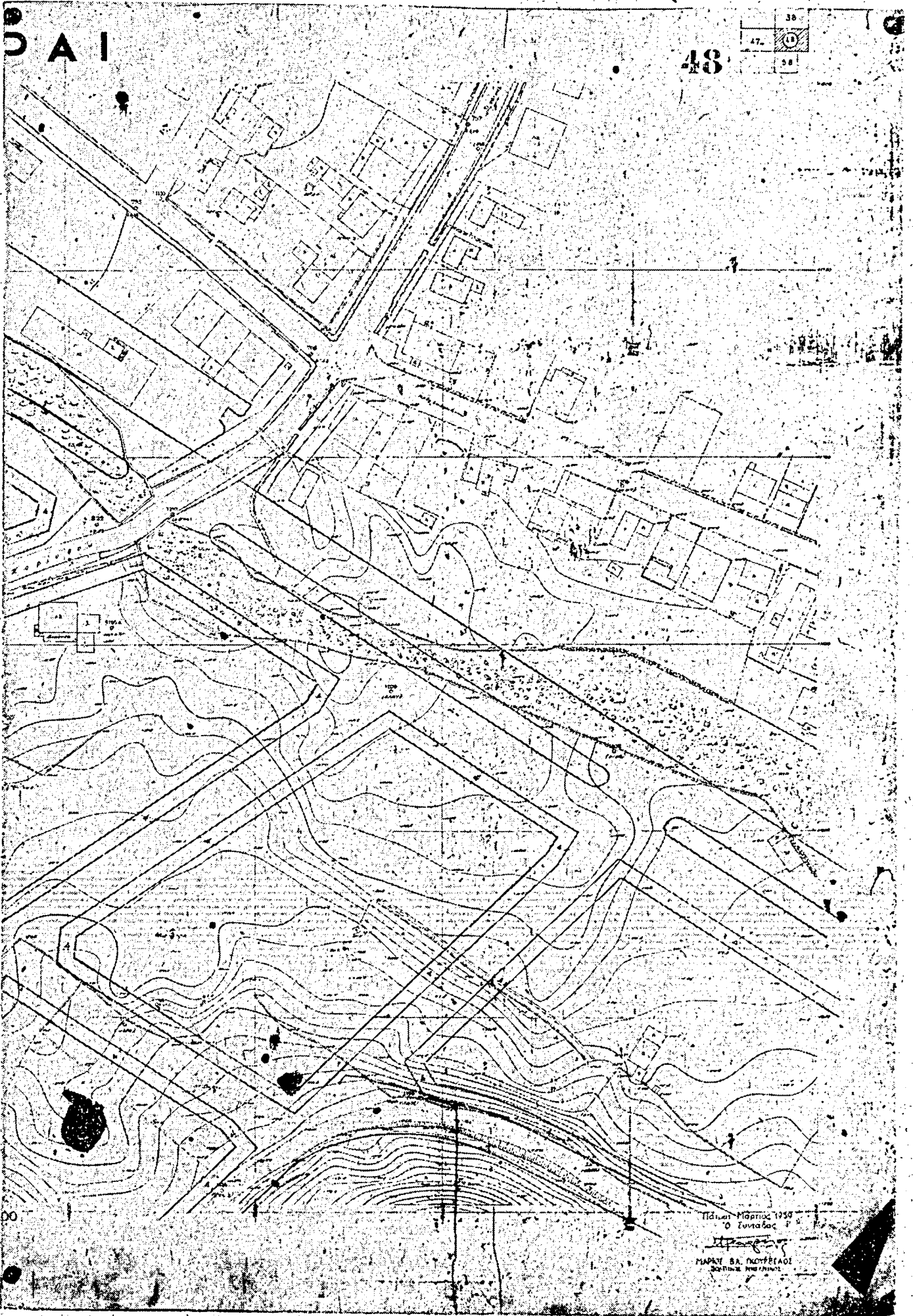

ΠΑΤΡΑ

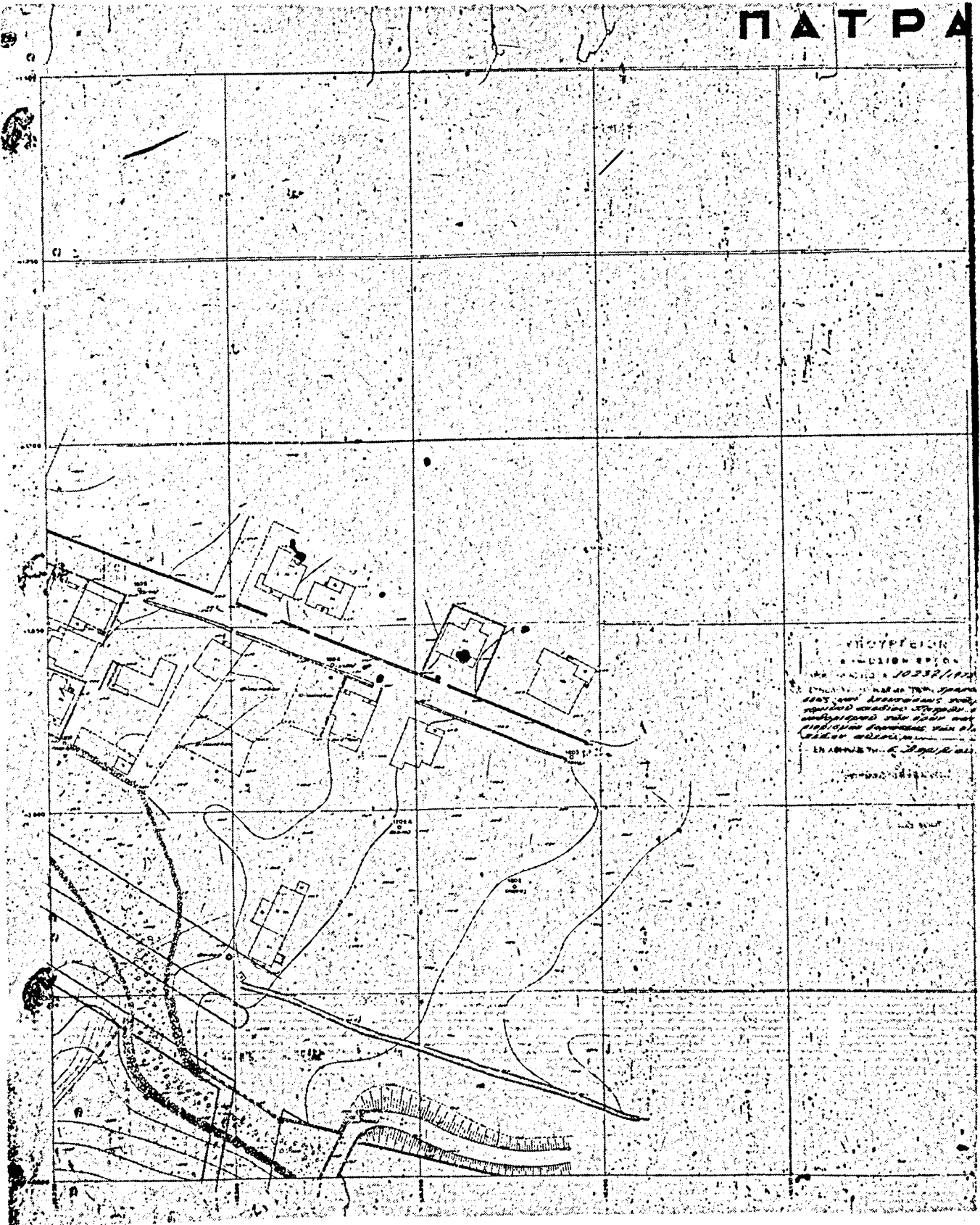

ΥΠΟΥΡΓΕΙΟΝ
ΕΠΙΣΤΗΜΗΣ ΚΑΙ ΤΕΧΝΗΣ
10232/1924
ΕΠΙΣΤΗΜΟΝΙΚΟΝ ΓΡΑΦΕΙΟΝ
ΑΡΧΙΤΕΚΤΟΝΙΚΟΝ
ΕΝ ΑΘΗΝΑΙΣ ΤΗ 12/12/24

ΠΑΤ

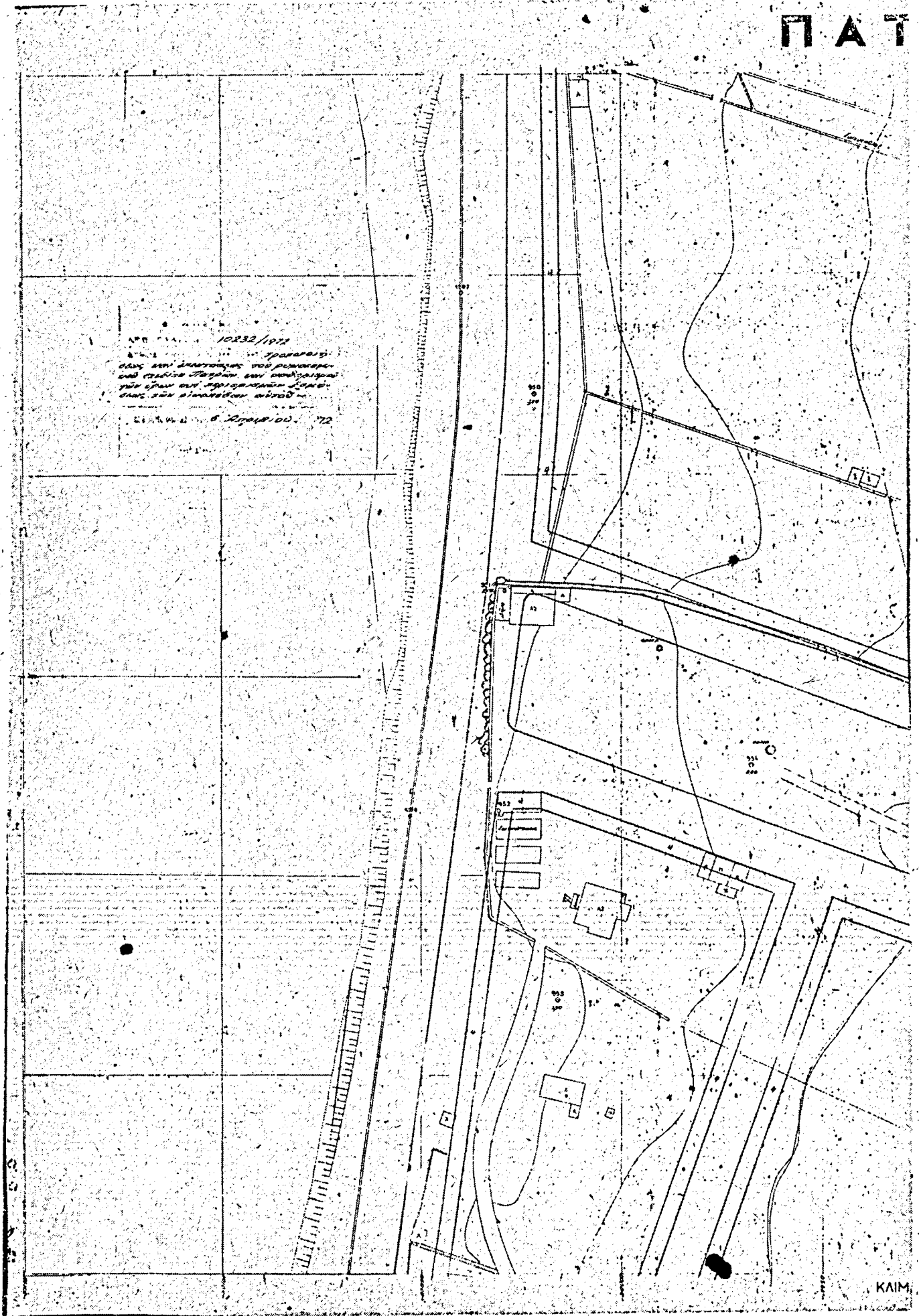

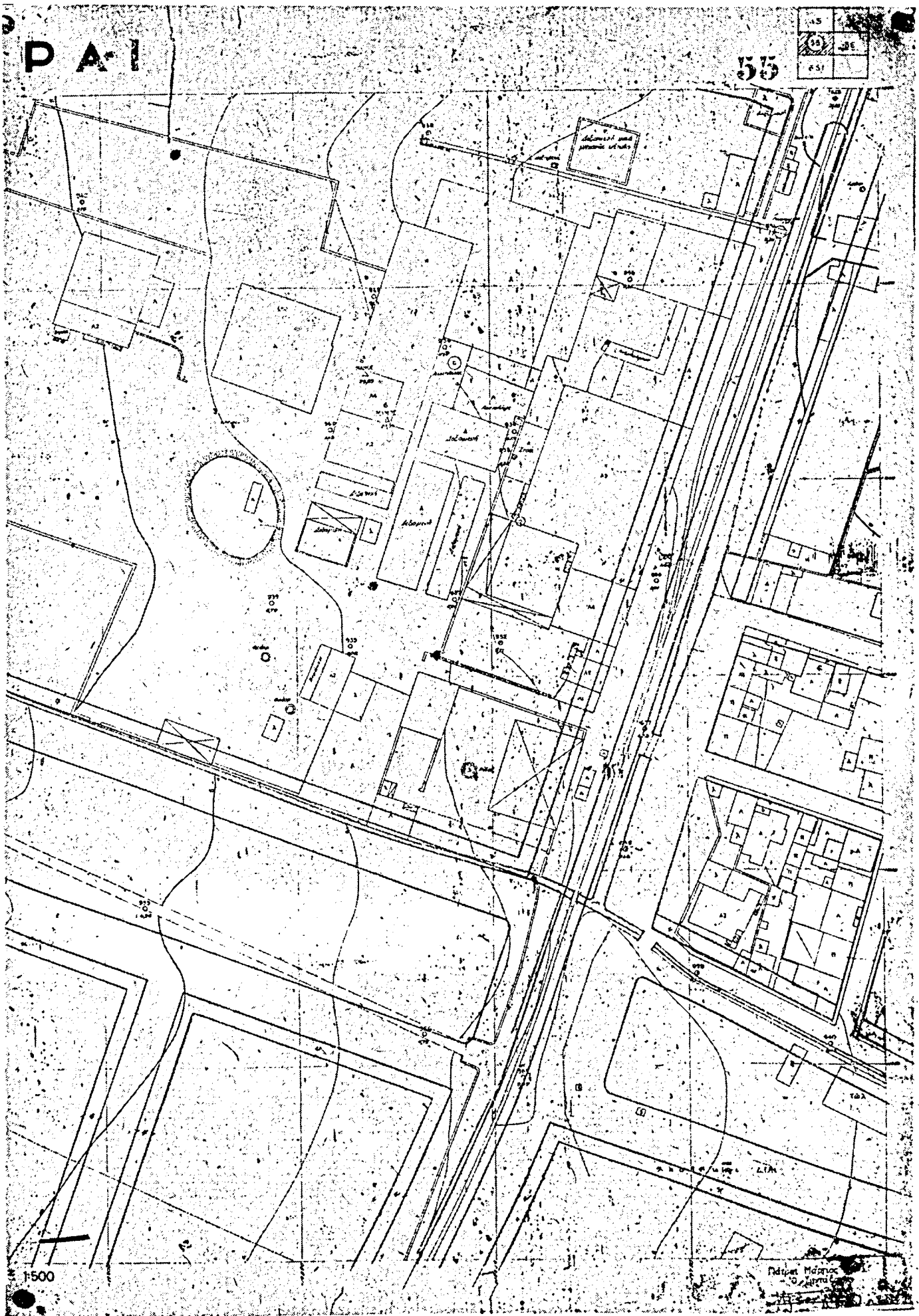

ΠΑΤ

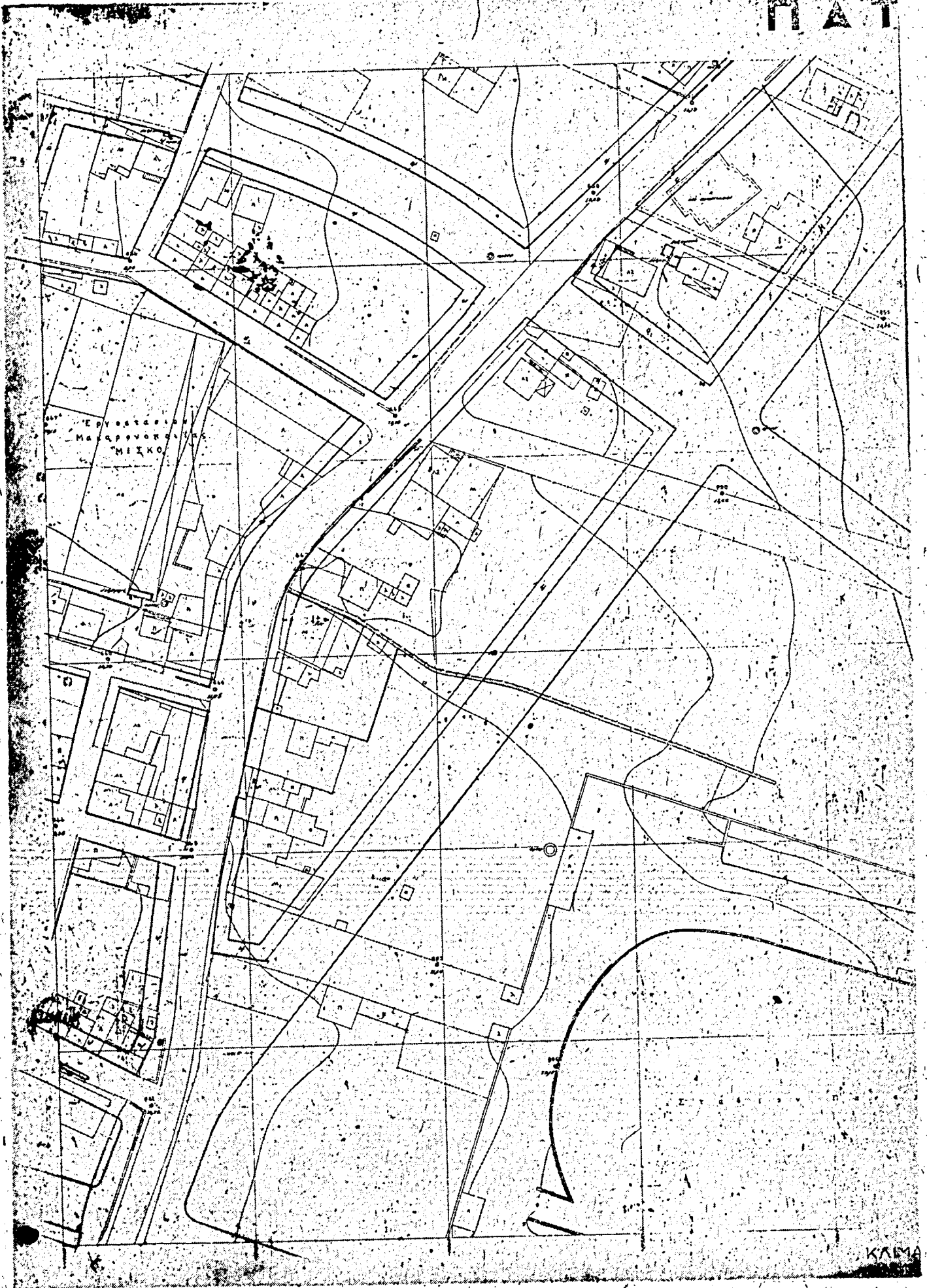

ΕΡΥΘΡΑΙΩΝ
ΜΑΓΝΗΤΗΝ
ΜΙΣΚΟ

ΚΑΜΑ

Ρ Α Ι

56

45	46
55	56
65	66

ΕΠΙΣΤΡΟΦΗ ΤΗΣ ΠΡΟΤΕΡΗΣ ΚΑΤΑΣΤΑΣΗΣ ΤΗΣ ΔΕΙΞΕΙΣ ΤΗΣ ΠΡΟΜΕΤΡΗΣΕΩΣ ΚΑΙ ΤΗΣ ΣΥΜΜΕΤΡΗΣΕΩΣ ΤΩΝ ΣΤΑΘΜΩΝ ΚΑΙ ΤΩΝ ΑΝΤΙΣΤΟΙΧΩΝ ΤΩΝ ΑΝΤΙΣΤΟΙΧΩΝ ΔΕΙΞΕΩΝ ΤΩΝ ΔΙΑΦΕΡΟΝΤΩΝ ΑΝΤΙΣΤΟΙΧΩΝ

ΑΡΧ. ΜΑΡΤΙΟΣ 10232/1972

ΕΠΙΣΤΡΟΦΗ ΤΗΣ ΠΡΟΤΕΡΗΣ ΚΑΤΑΣΤΑΣΗΣ ΤΗΣ ΔΕΙΞΕΙΣ ΤΗΣ ΠΡΟΜΕΤΡΗΣΕΩΣ ΚΑΙ ΤΗΣ ΣΥΜΜΕΤΡΗΣΕΩΣ ΤΩΝ ΣΤΑΘΜΩΝ ΚΑΙ ΤΩΝ ΑΝΤΙΣΤΟΙΧΩΝ ΤΩΝ ΑΝΤΙΣΤΟΙΧΩΝ ΔΕΙΞΕΩΝ ΤΩΝ ΔΙΑΦΕΡΟΝΤΩΝ ΑΝΤΙΣΤΟΙΧΩΝ

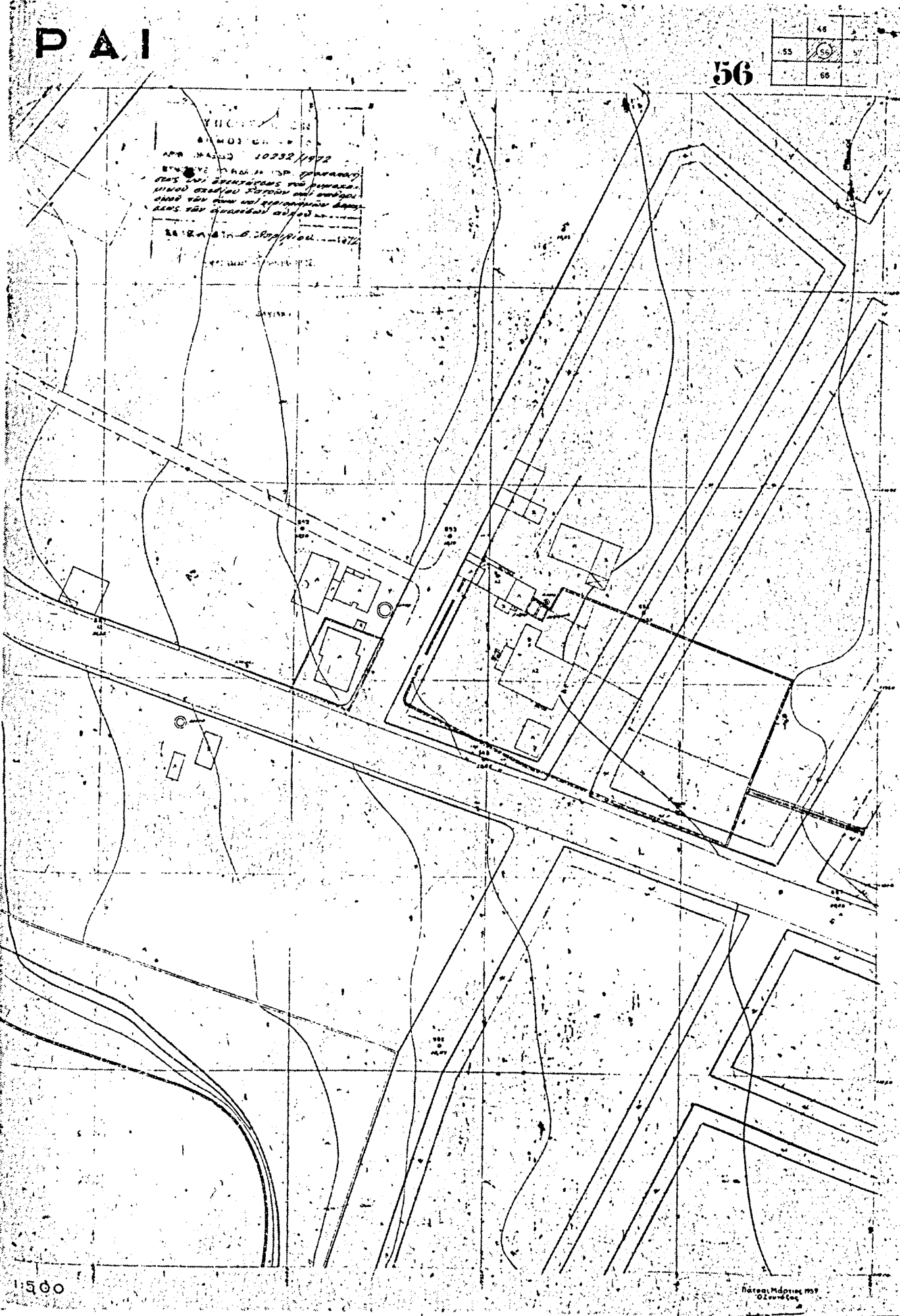

1:500

Παρελ. Μόρφ. 1972
01/10/72

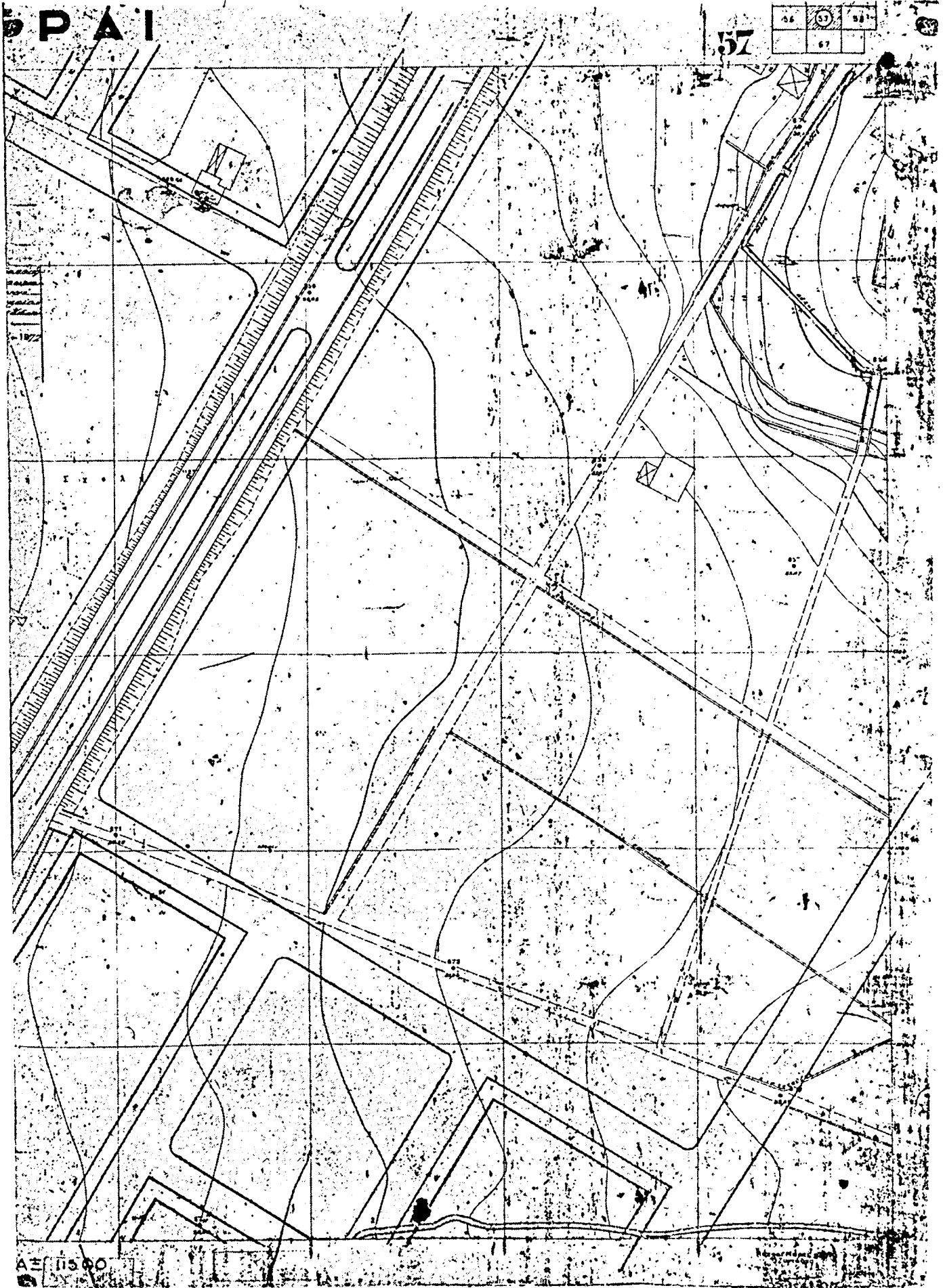

ΠΑΤΡΑΙ

58α

57	58	59
67	68	

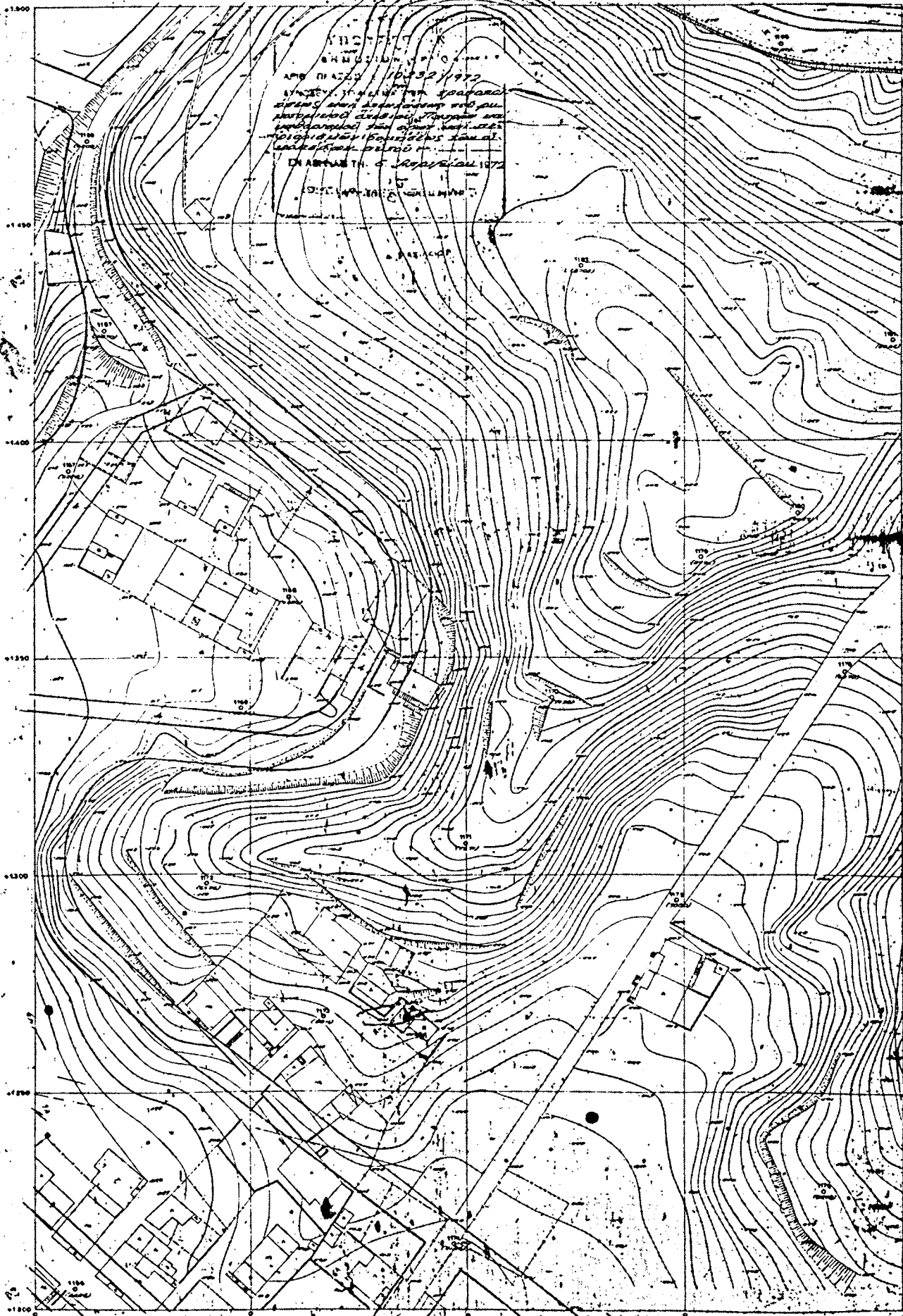

Π Δ Τ

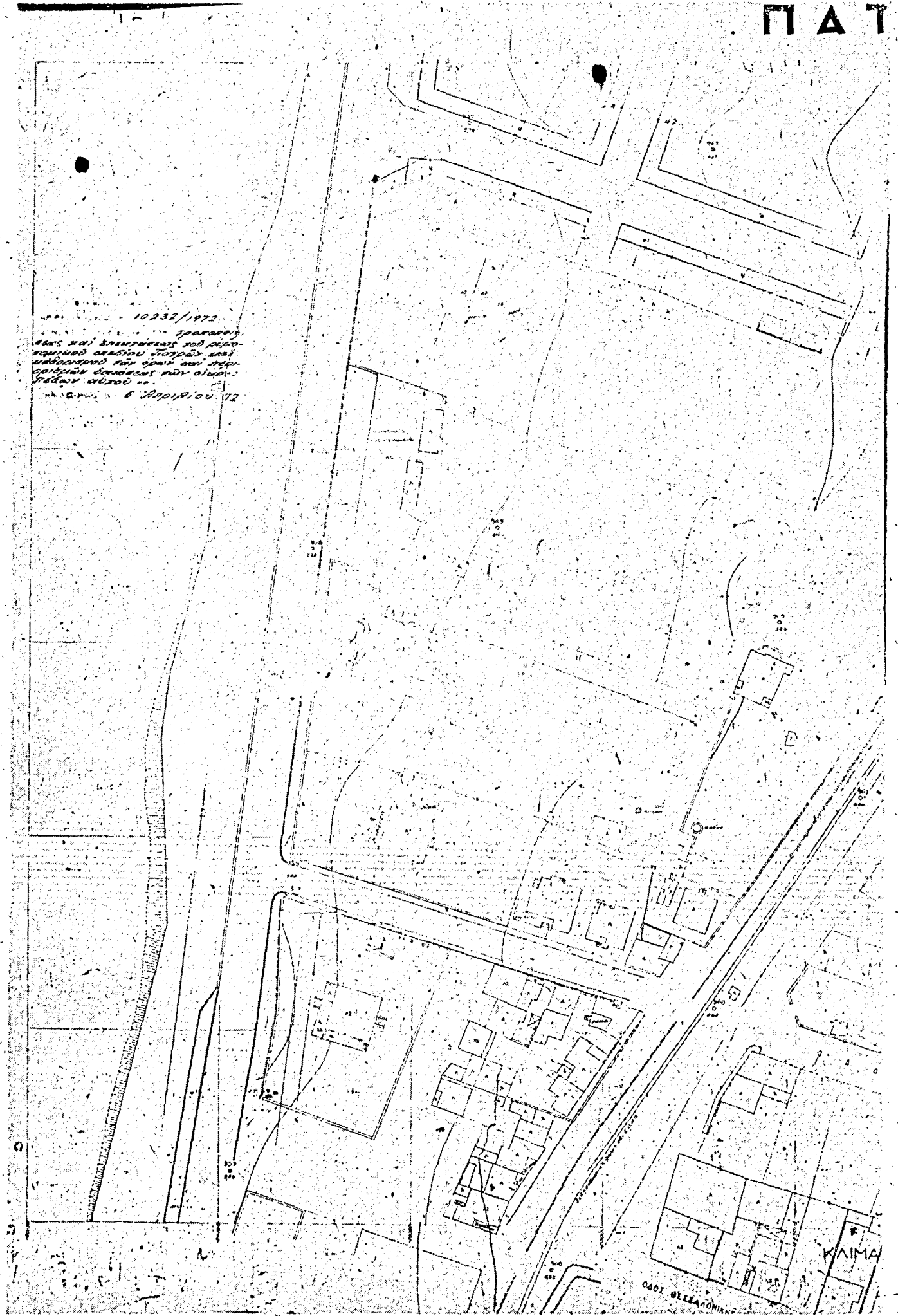

10232/1972
 Στρατόπεδο
 και εγκαταστάσεις του Ορεινού
 Στρατού Ταξιδιού και
 υπηρεσιών των όπλων και περι-
 φερικών υπηρεσιών των ορεινών
 τάξεων αυτού.

6 Σεπτεμβρίου 72

ΚΑΜΑ

ΟΔΟΣ ΘΕΣΣΑΛΟΝΙΚΗΣ

Ρ Α Ι

66

65	66	67
	76	



1:500

Καταρτ. Μ. Β. Σπ. 239
Ο. Σπυριδίου

Μ. Β. Σπ. 239
Ο. Σπυριδίου

Π Α

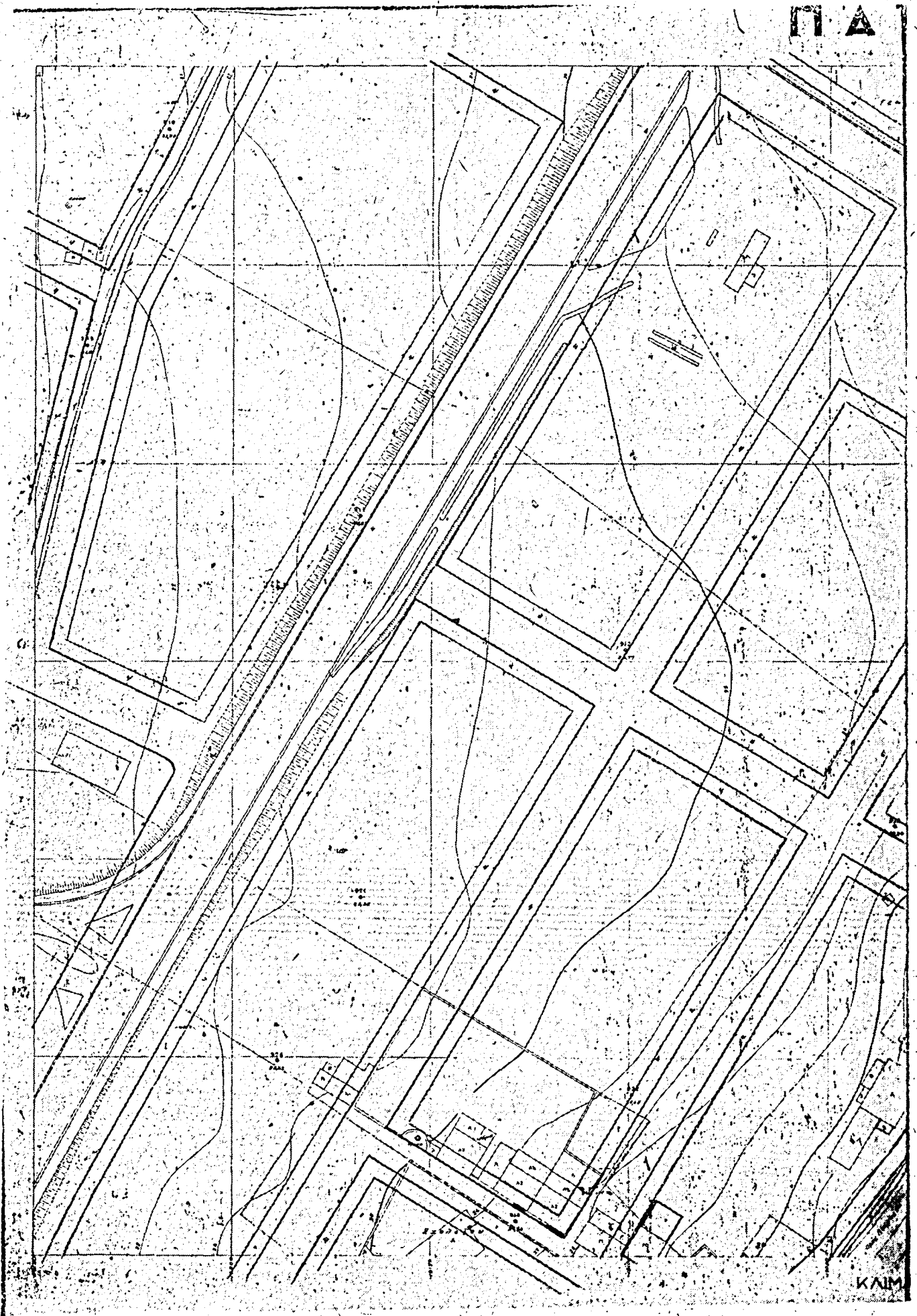

Κ Α Ι Μ

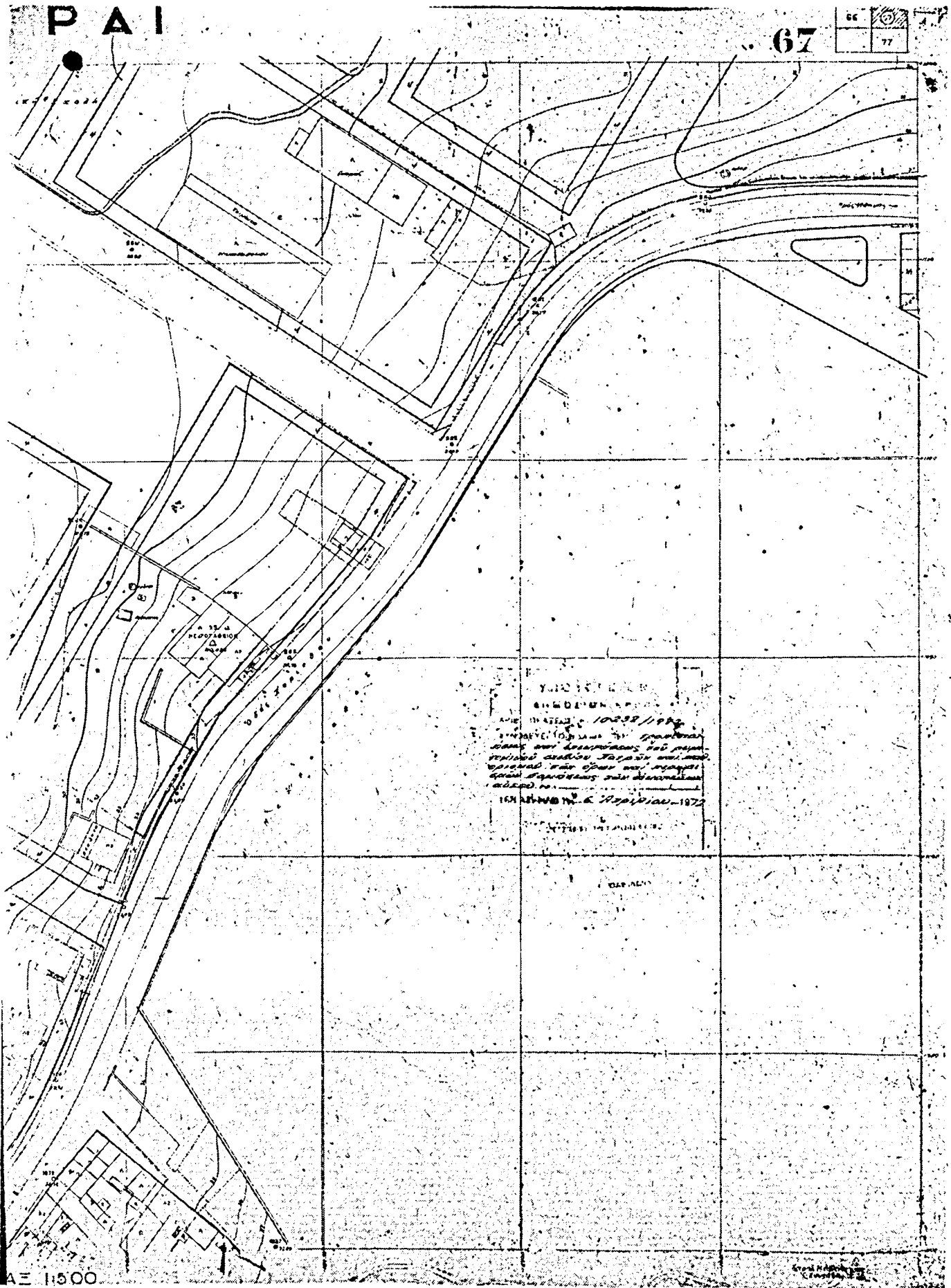

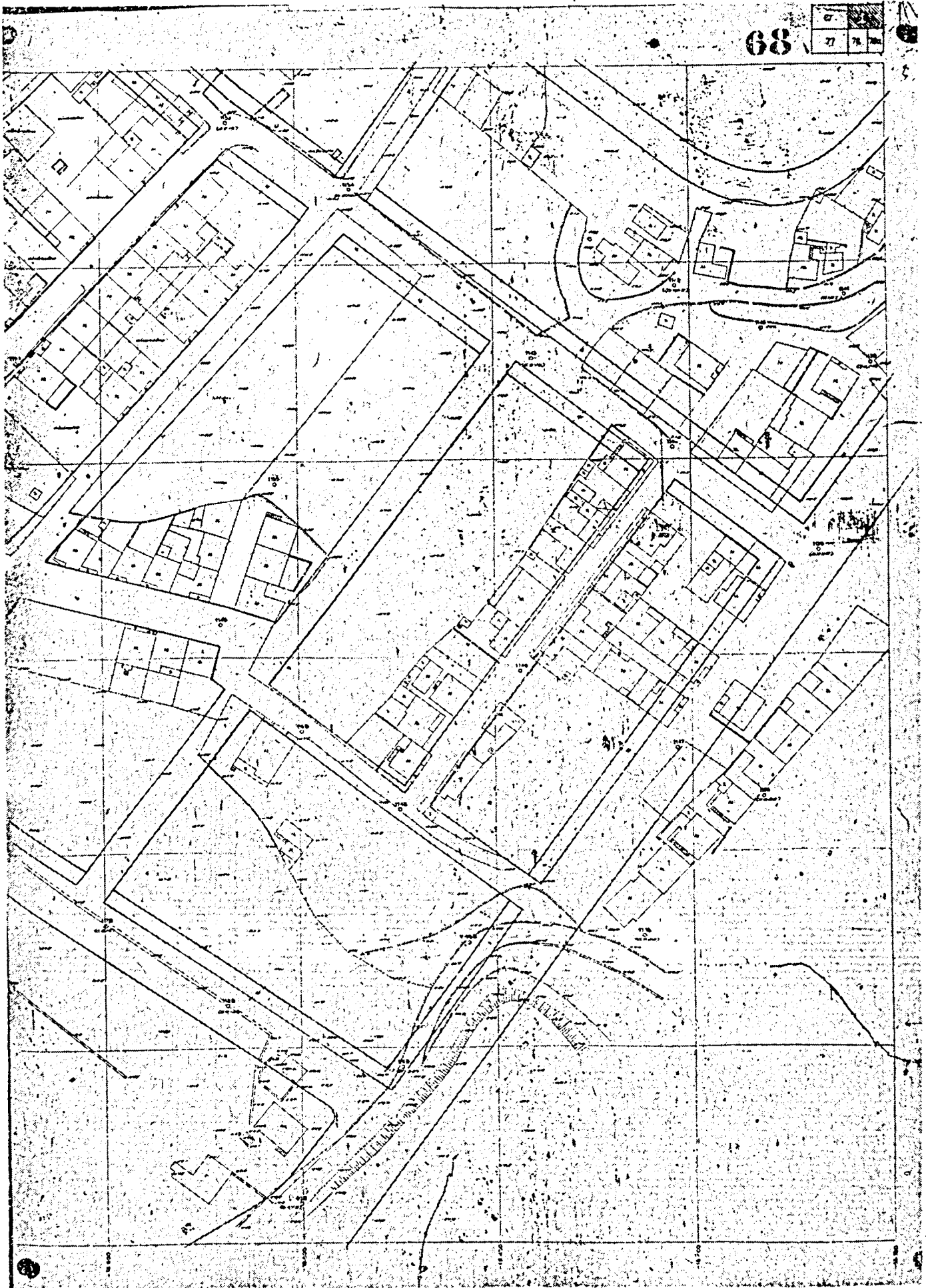

ΠΑΤΡΑΙ

680

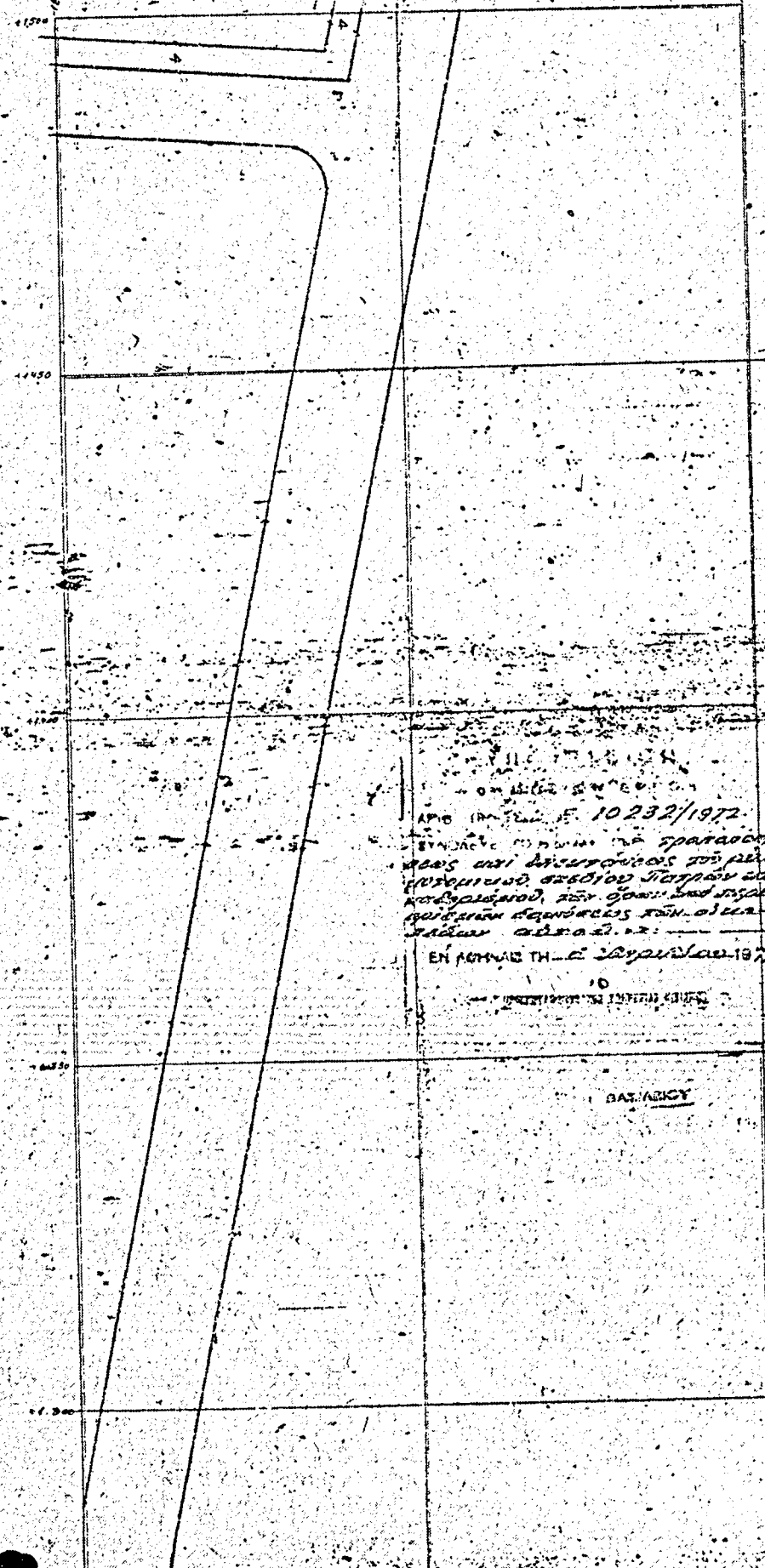

ΑΡΙΘ. ΠΡΩΤ. Ε. 10232/1972.

ΕΥΧΑΡΙΣΤΙΑ ΠΡΟΣ ΤΗΝ ΚΑΤΑΡΤΙΣΤΗΝ ΤΗΣ ΣΤΑΤΙΣΤΙΚΗΣ ΥΠΗΡΕΣΙΑΣ ΤΗΣ ΔΙΕΥΘΥΝΣΗΣ ΓΕΩΓΡΑΦΙΚΩΝ ΣΤΑΤΙΣΤΙΚΩΝ ΠΑΡΑΤΗΡΗΣΕΩΝ ΚΑΙ ΚΑΤΑΓΡΑΦΩΝ ΤΩΝ ΓΕΩΜΕΤΡΙΚΩΝ ΣΥΜΦΩΝΩΝ ΔΕΛΤΑΙΩΝ Α.Ε.Α.Α.Α.

ΕΝ ΑΘΗΝΑΙΣ ΤΗ 6 Δεκεμβρίου 1972

BATHING

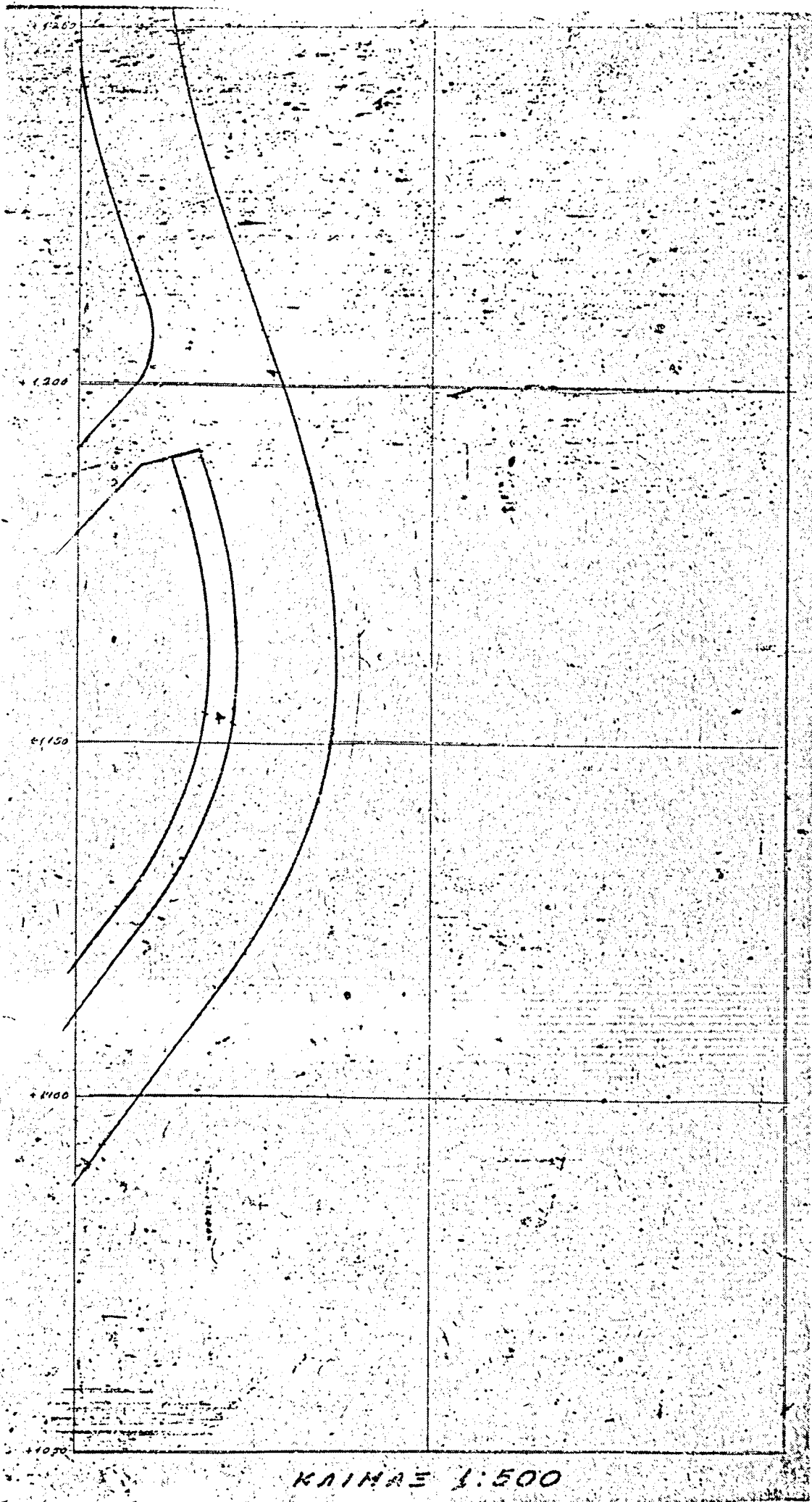

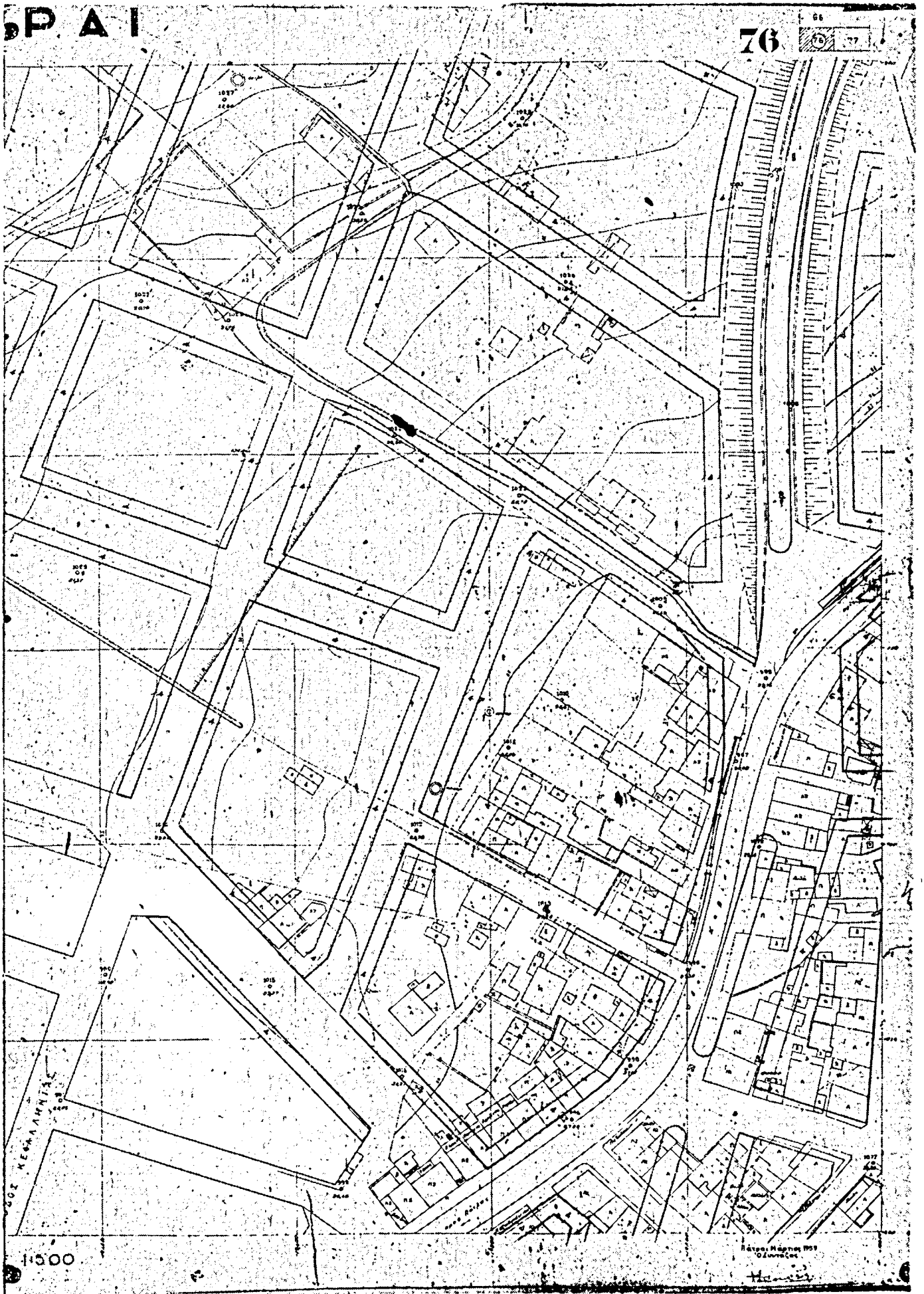

ΠΑΤ

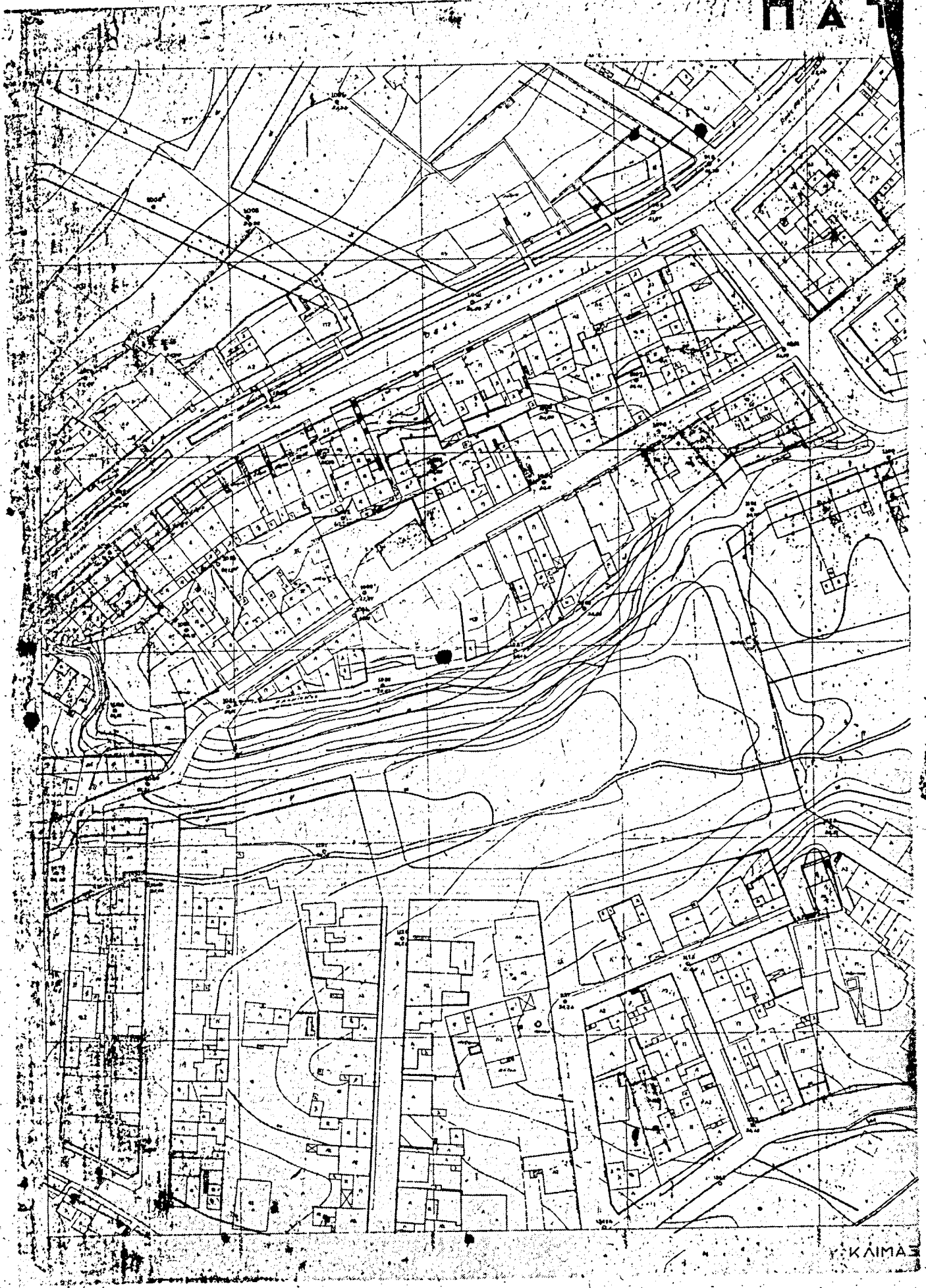

ΚΑΙΜΑΣ

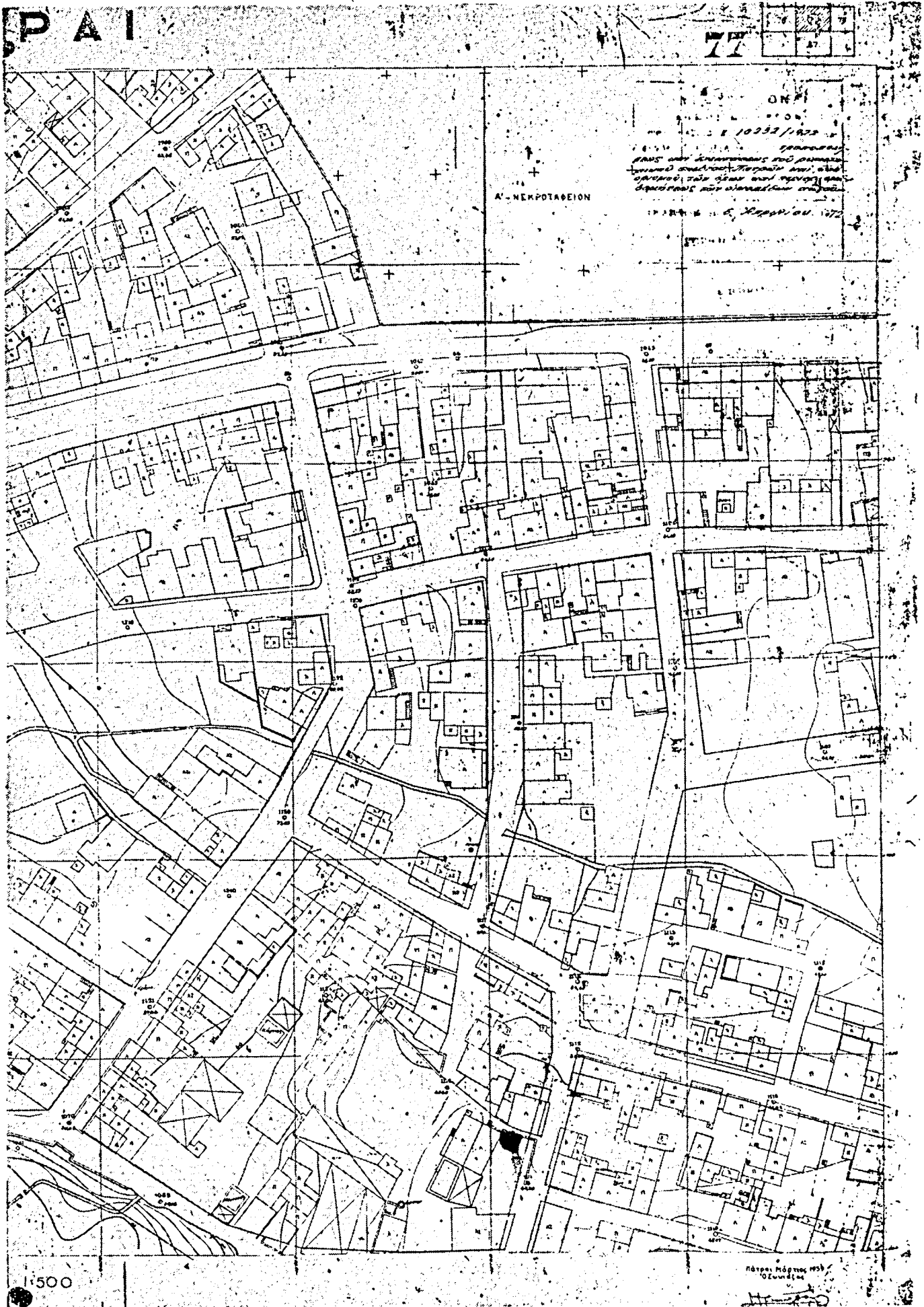

ΠΑΤΡΑΙ

78α

77	78	79
67	68	69

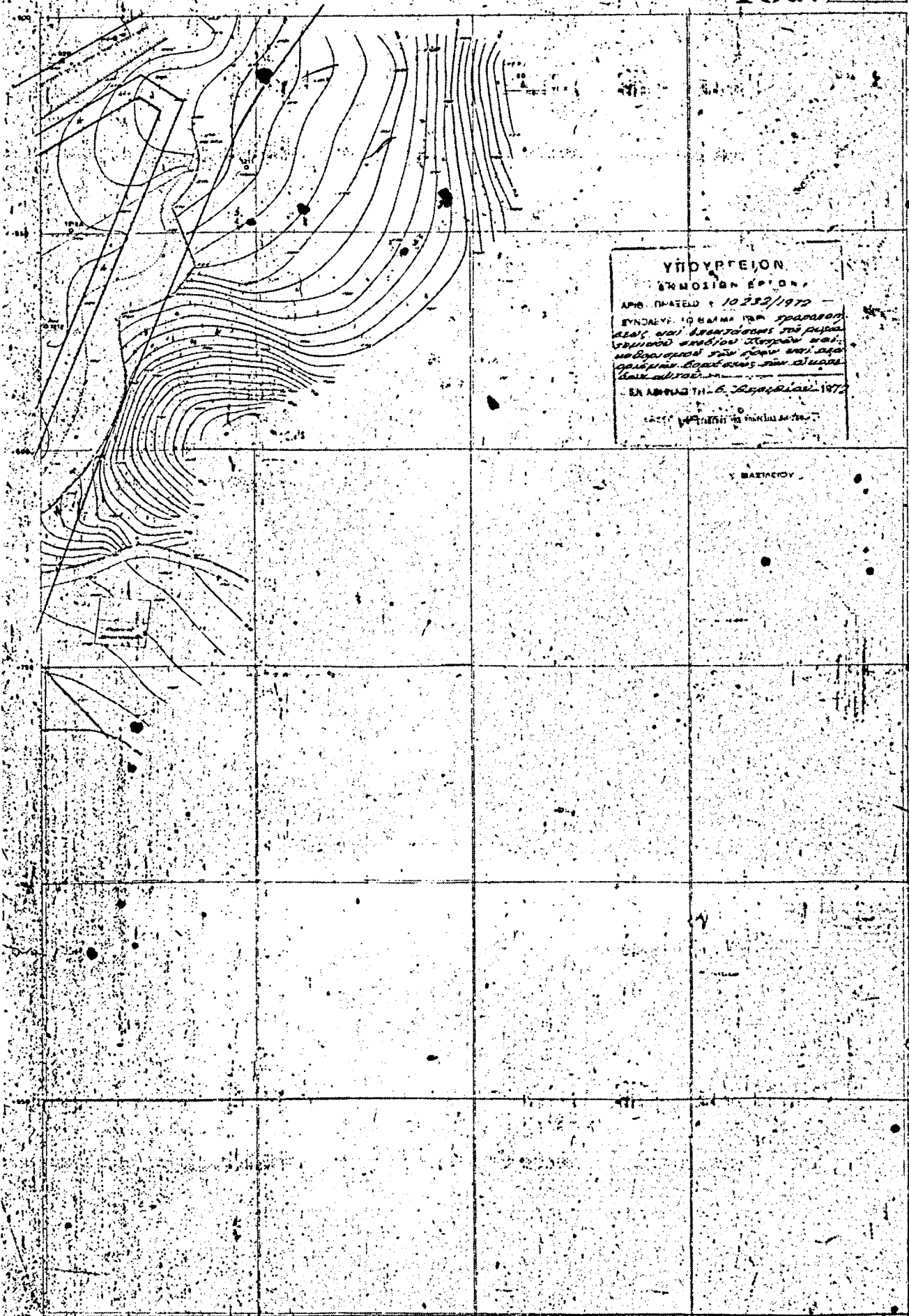

ΥΠΟΥΡΓΕΙΟΝ
ΕΓΚΛΟΜΙΣΜΟΥ ΕΡΓΩΝ
ΑΡΙΘ. ΠΡΩΤΟΚ. 10252/1972
ΕΥΝΟΙΑΥΤ. ΙΟ ΕΣΙΑΝΑ ΓΙΑ ΤΗΝ ΠΡΟΑΓΩΓΗΝ
ΔΕΛΤ. ΟΔΩΝ ΔΕΚΑΤΑΕΤΕΣ ΤΩΝ ΠΕΡΙΟΧΩΝ
ΣΤΡΑΤΙΩΤΩΝ ΑΝΤΙΣΤΡΟΦΩΝ ΚΑΙ ΤΩΝ ΠΕΡΙΟΧΩΝ
ΜΕΘΥΣΤΕΡΩΝ ΤΩΝ ΚΑΝΟΝΩΝ ΜΑΤ.
ΟΡΓΑΝΙΣΜΟΥ ΕΡΓΩΝ ΑΝΩΤΑΤΗΣ ΣΧΟΛΗΣ
ΔΙΑΚ. ΑΔΙΤΑΥ.
ΕΚ ΔΕΛΤΙΑΣ ΤΗ-6, ΒΕΡΟΛΙΝΟΥ, 1972

ΚΑΙΝΑΕ 1:500

ΠΑΤ

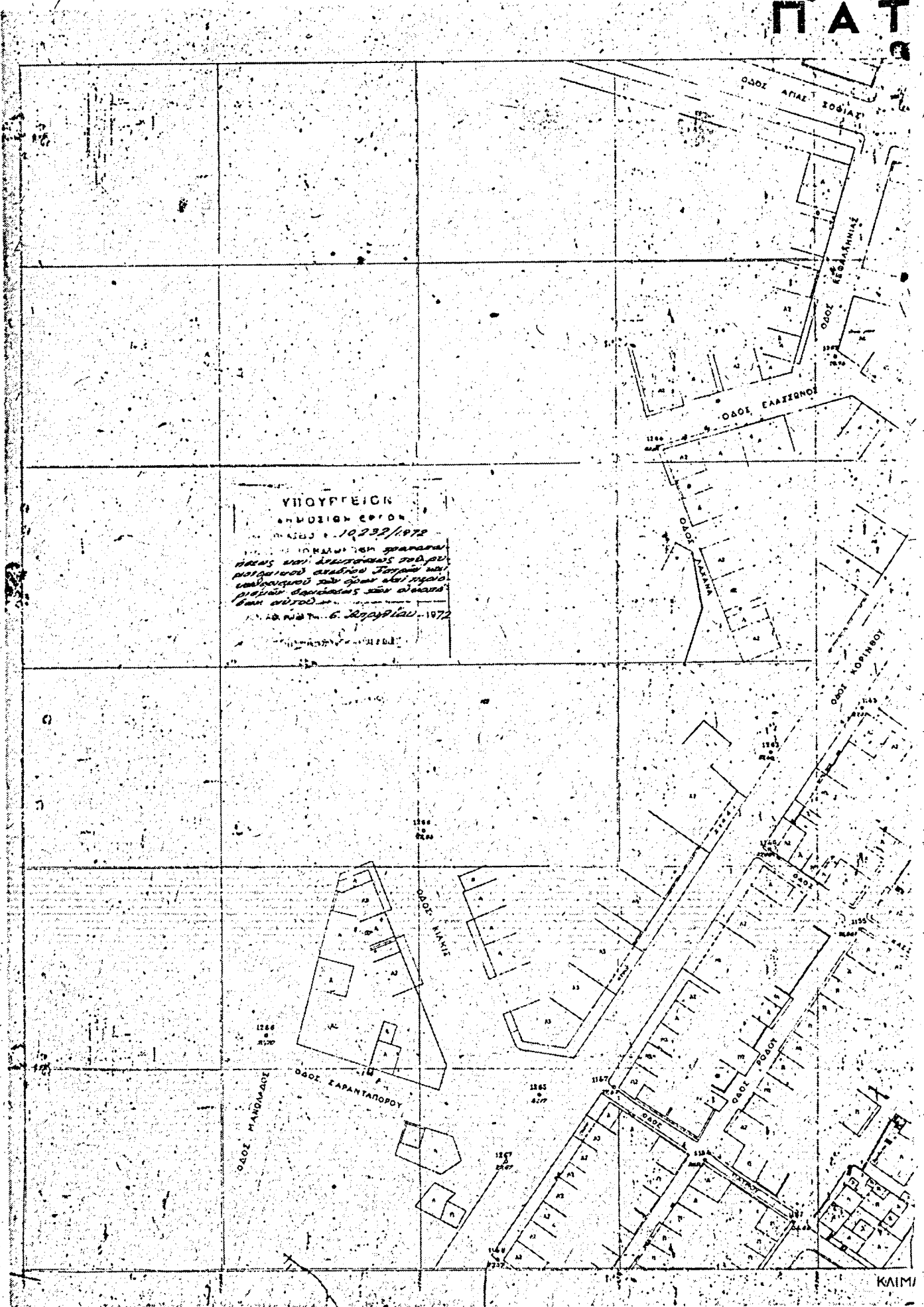

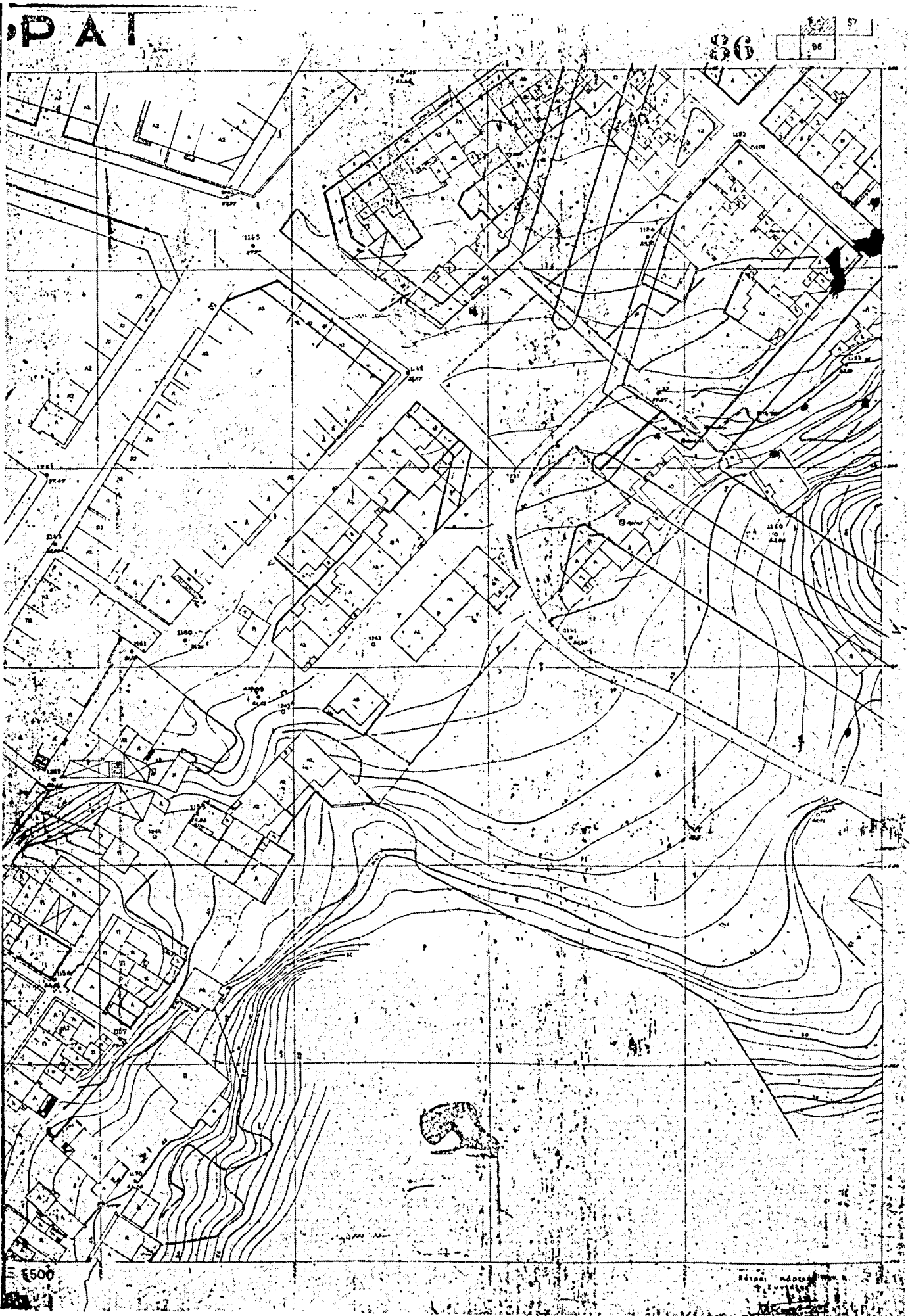

ΠΑΤ

86

86 87

1500

Επίσημο σχέδιο

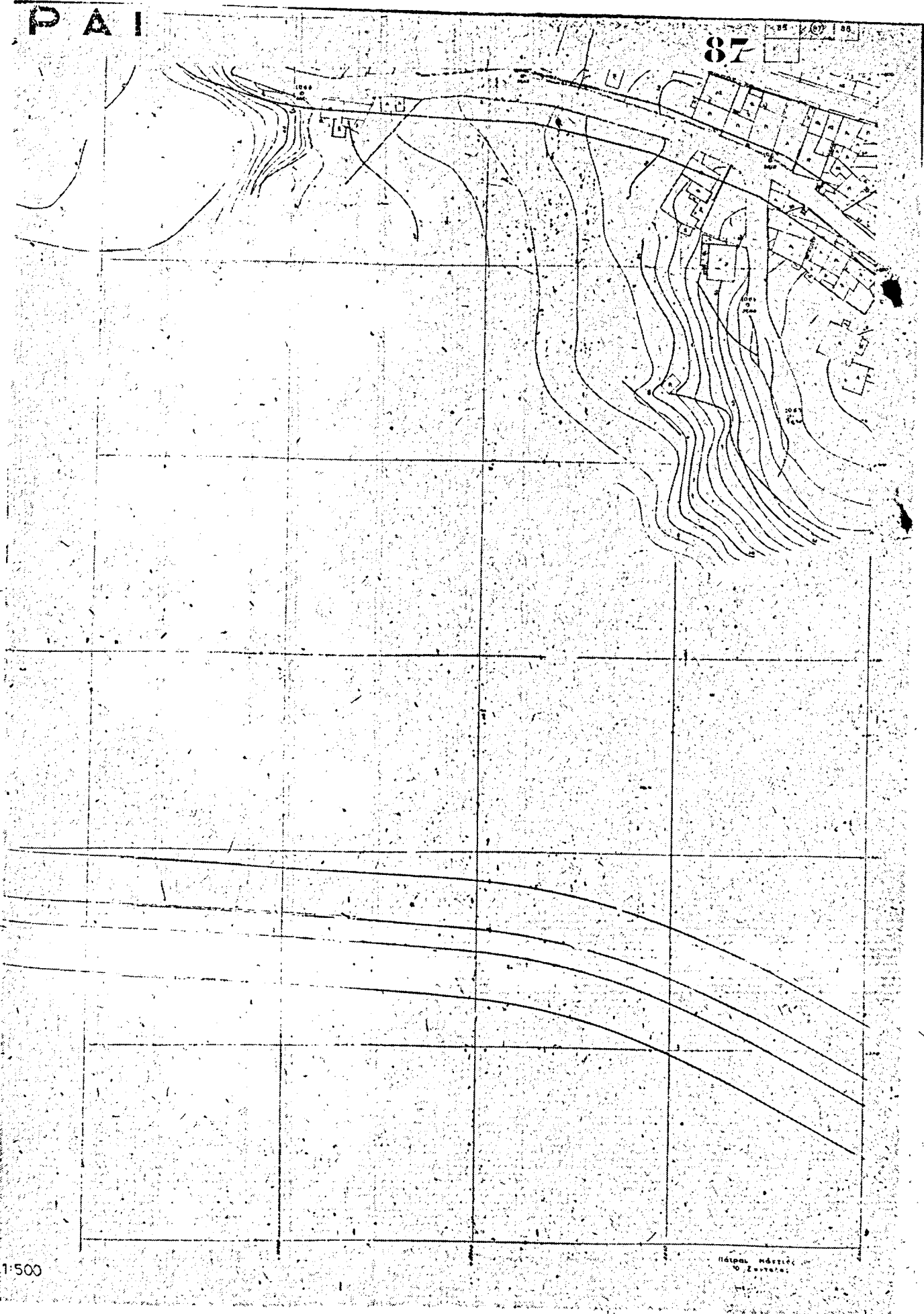

1:500

Πάρισις Μάστις
Ε. Σπυριδίου

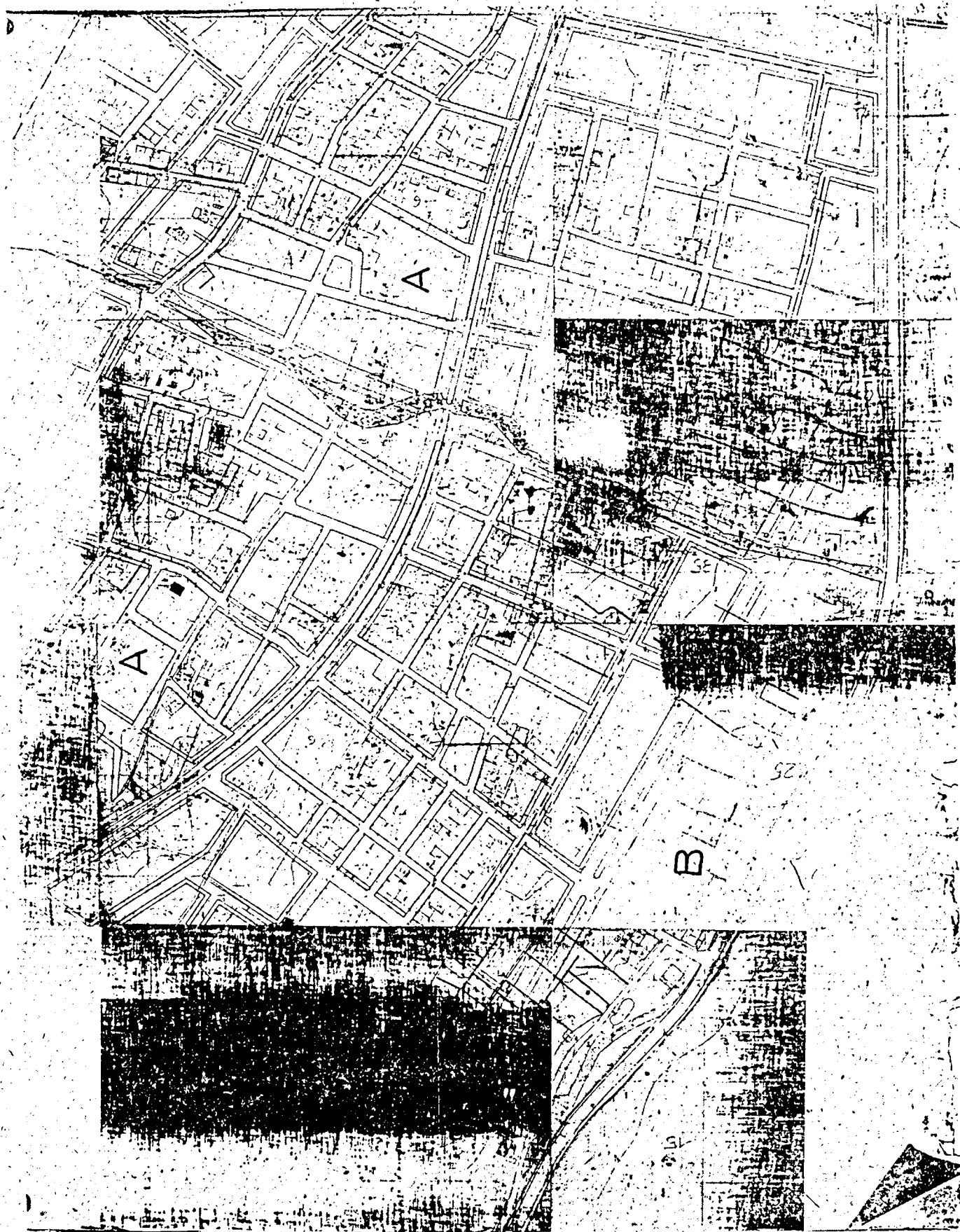

ΠΑΤΡΑΙ (0,001 δμ. έκτασης)
 κλίμακας 1:2000

Αριθμ. Πλάνου	Εμβαδόν	Περιφέρεια	Αριθμ. Πλάνου	Εμβαδόν	Περιφέρεια
Α	10	50%	Β	8	40%
Β	20	40%	Γ	12	60%
Σύνολο					
				460	100%

Αριθμ. Πλάνου	Εμβαδόν	Περιφέρεια
Α	10	50%
Β	20	40%
Γ	12	60%

Από το σχέδιο φαίνεται ότι η έκταση αυτή περιλαμβάνει 10 πλάνους, οι οποίοι είναι:

Α. 10 πλάνοι (50% έκτασης) - 460 τετραγωνικά μέτρα

Β. 20 πλάνοι (40% έκτασης) - 460 τετραγωνικά μέτρα

Γ. 12 πλάνοι (60% έκτασης) - 460 τετραγωνικά μέτρα

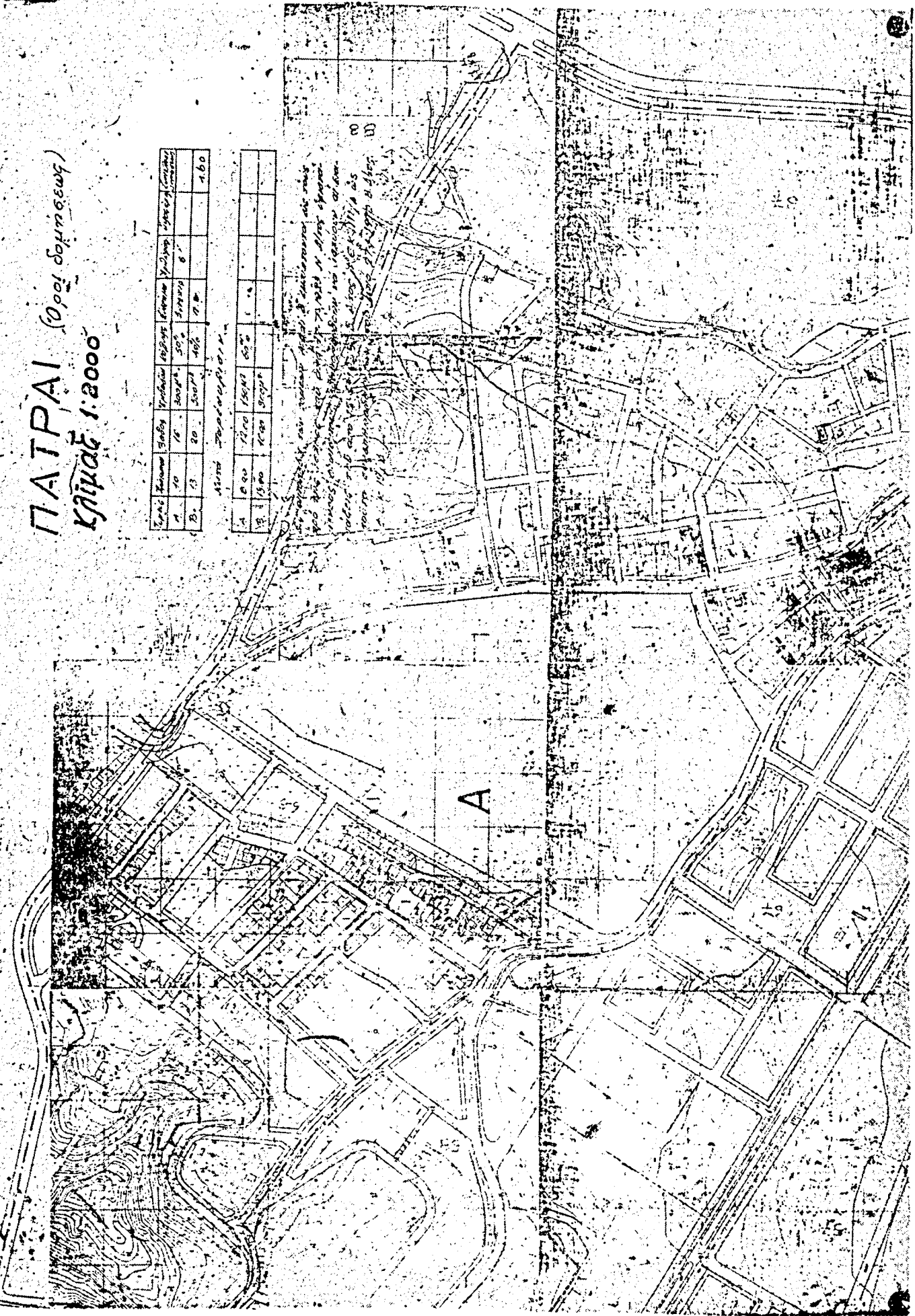

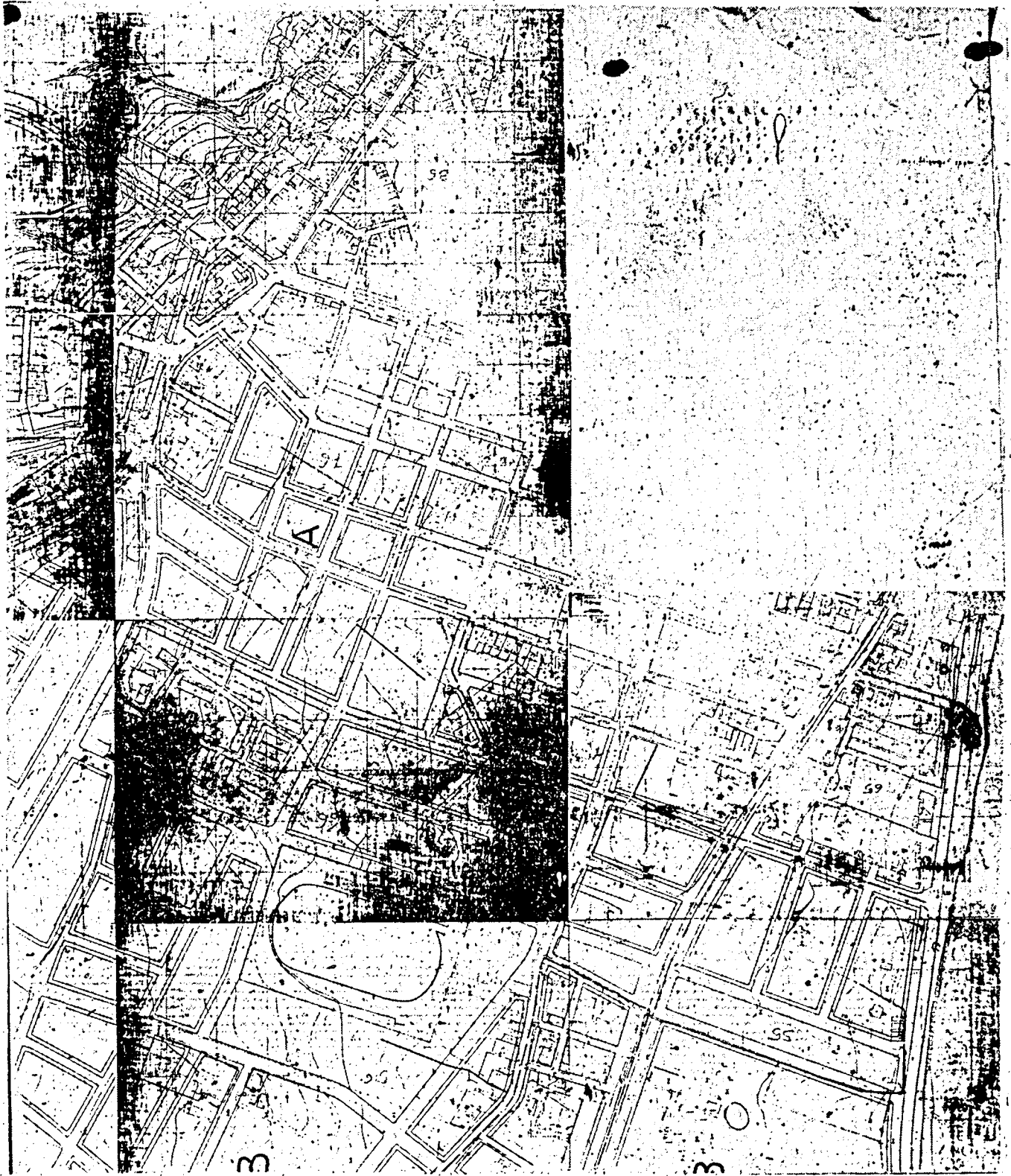

$$\begin{array}{r} 918 \\ 887 \\ \hline - 67 \\ 3 \\ \hline 186 \end{array}$$

Η ΥΠΗΡΕΣΙΑ ΤΟΥ ΕΘΝΙΚΟΥ ΤΥΠΟΓΡΑΦΕΙΟΥ

ΓΝΩΣΤΟΠΟΙΕΙ ΟΤΙ:

Ἡ ἔτησια συνδρομὴ τῆς Ἐφημερίδος τῆς Κυβερνήσεως, ἡ τιμὴ τῶν τμηματικῶς πωλουμένων φύλλων αὐτῆς καὶ τὰ τέλη δημοσιεύσεως ἐν τῇ Ἐφημερίδι τῆς Κυβερνήσεως, καθωρίσθησαν ὡς κάτωθι:

Α. ΕΤΗΣΙΑΙ ΣΥΝΔΡΟΜΑΙ

1. Διὰ τὸ Τεύχος Α'	Δραχ.	400
2. » » » Β'	»	350
3. » » » Γ'	»	300
4. » » » Δ'	»	500
5. » » » Πράξεις Νομικῶν Προσώπων Δ.Δ. κ.λ.π.	»	300
6. » » Παράρτημα	»	200
7. » » Δελτίον Ἀνωνύμων Ἐταιρειῶν κ.λ.π.	»	750
8. » » Δελτίον Ἐμπορικῆς καὶ Βιομηχανικῆς Ἰδιοκτησίας	»	200
9. Δι' ἅπαντα τὰ τεύχη, τὸ Παράρτημα καὶ τὰ Δελτία	»	2.500

Οἱ Δήμοι καὶ αἱ Κοινότητες τοῦ Κράτους καταβάλλουσι τὸ ἡμισυ τῶν ἀνωτέρω συνδρομῶν.

Ἐπὲρ τοῦ Ταμείου Ἀλληλοβοηθείας Προσωπικοῦ τοῦ Ἐθνικοῦ Τυπογραφείου (ΤΑΠΕΤ) ἀναλογοῦν τὰ ἑξῆς ποσά:

1. Διὰ τὸ Τεύχος Α'	Δραχ.	20.—
2. » » » Β'	»	17,50
3. » » » Γ'	»	15.—
4. » » » Δ'	»	25.—
5. » » » Πράξεις Νομικῶν Προσώπων Δημ. Δικαίου κ.λ.π.	»	15.—
6. » » Παράρτημα	»	10.—
7. » » Δελτίον Ἀνωνύμων Ἐταιρειῶν	»	37,50
8. » » Δελτίον Ἐμπ. καὶ Βιομ. Ἰδιοκτησίας ..	»	10.—
9. » » Δι' ἅπαντα τὰ τεύχη	»	125.—

Β. ΤΙΜΗ ΦΥΛΛΩΝ

Ἐκαστον φύλλον, μέχρις 8 σελίδων, τιμᾶται δραχ. 2, ἀπὸ 9 ἕως 40 σελ. δραχ. 5, ἀπὸ 41 ἕως 80 σελ. δραχ. 10, ἀπὸ 81 σελ. καὶ ἀνω ἡ τιμὴ πωλήσεως ἑκάστου φύλλου προσαυξάνεται κατὰ δραχ. 10 ἀνὰ 80 σελίδας.

Γ. ΤΕΛΗ ΔΗΜΟΣΙΕΥΣΕΩΝ

Ι Εἰς τὸ Δελτίον Ἀνωνύμων Ἐταιρειῶν καὶ Ἐταιρειῶν Περιορισμένης Εὐθύνης:

Α. Δημοσιεύματα Ἀνωνύμων Ἐταιρειῶν

1. Τῶν δικαστικῶν πράξεων	Δραχ.	200
2. Τῶν καταστατικῶν Ἀνωνύμων Ἐταιρειῶν ...	»	5.000
3. Τῶν τροποποιήσεων τῶν καταστατικῶν τῶν Ἀνωνύμων Ἐταιρειῶν	»	1.000
4. Τῶν ἀνακοινώσεων καὶ προσκλήσεων εἰς γενικὰ συνέλευσεις, τῶν κατὰ τὸ ἀρ- θρον 32 τοῦ Ν. 3221/24 γνωστοποιήσεων, ὡς καὶ τῶν ἀνακοινώσεων τῶν προβλε- πομένων ὑπὸ τοῦ ἀρθρου 59 παρ. 3 τοῦ Ν.Δ. 400/70 περὶ Ἀλλοδοπῶν Ἀσφαλι- στικῶν Ἐταιρειῶν.	»	500
5. Τῶν ἀνακοινώσεων τῶν ὑπὸ δίδασιν Ἀνω- νύμων Ἐταιρειῶν, κατὰ τὸ Β.Δ. 20/5/1939.	»	100
6. Τῶν ἰσολογισμῶν τῶν Ἀνωνύμων Ἐταιρειῶν.	»	2.000
7. Τῶν συνοπτικῶν μηνιαίων καταστάσεων τῶν Τραπεζικῶν Ἐταιρειῶν	»	500
8. Τῶν ἀποφάσεων περὶ ἔγκρισεως τιμολογίων τῶν Ἀσφαλιστικῶν Ἐταιρειῶν	»	300
9. Τῶν ὑπουργικῶν ἀποφάσεων περὶ παροχῆς ἀδείας ἐπεκτάσεως τῶν ἐργασιῶν Ἀσφα- λιστικῶν Ἐταιρειῶν, ὡς καὶ τῶν ἐκθέσεων περιουσιακῶν στοιχείων	»	2.000
10. Τῶν περὶ παροχῆς πληρεξουσιότητος πρὸς ἀντιπροσώπουσιν ἐν Ἑλλάδι ἀλλοδαπῶν Ἐταιρειῶν, ὡς καὶ τῶν ἀποφάσεων περὶ μεταβιβάσεως τοῦ χαρτοφυλακίου Ἀσφα- λιστικῶν Ἐταιρειῶν κατὰ τὸ ἀρθρον 59 παρ. 1 τοῦ Ν.Δ. 400/70	»	1000
11. Τῶν ἀποφάσεων περὶ συγχωνεύσεως Ἀνω- νύμων Ἐταιρειῶν	»	5.000

12. Τῶν ἀποφάσεων τῆς Ἐπιτροπῆς τοῦ Χρημα- τιστηρίου περὶ εἰσαγωγῆς χρεωγράφων εἰς τὸ Χρηματιστήριον πρὸς διαπραγμα- τευσιν, συμφώνως πρὸς τὰς διατάξεις τοῦ ἀρθρου 2 παρ. 3 Α.Ν. 148/67	Δραχ.	500
13. Τῶν ἀποφάσεων τῆς Ἐπιτροπῆς κεφαλαιαγο- ρᾶς περὶ διαγραφῆς χρεωγράφων ἐκ τοῦ Χρηματιστηρίου, συμφώνως πρὸς τὰς διατάξεις τοῦ ἀρθρου 2 παρ. 4 Α.Ν. 148/ 67	»	500

Β. Δημοσιεύματα Ἐταιρειῶν Περιορισμένης Εὐθύνης

1. Τῶν καταστατικῶν	Δραχ.	500
2. Τῶν τροποποιήσεων τῶν καταστατικῶν ...	»	200
3. Τῶν ἀνακοινώσεων καὶ προσκλήσεων	»	100
4. Τῶν ἰσολογισμῶν	»	500
5. Τῶν ἐκθέσεων ἐκτιμήσεως περιουσιακῶν στοι- χείων	»	500

Γ. Δημοσιεύματα Ἀλληλασφαλιστικῶν Συν- εταιρισμῶν - Ἀλληλασφαλιστικῶν Ταμείων

1. Τῶν ὑπουργικῶν ἀποφάσεων περὶ χορηγή- σεως ἀδείας λειτουργίας Ἀλληλασφαλιστι- κῶν Συνεταιρισμῶν - Ἀλληλασφαλιστικῶν Ταμείων	»	500
2. Τῶν ἰσολογισμῶν τῶν Ἀλληλασφαλιστικῶν Συνεταιρισμῶν - Ἀλληλασφαλιστικῶν Ταμείων	»	500

II. Εἰς τὸ Δ' Τεύχος καὶ Παράρτημα

1. Τῶν δικαστικῶν πράξεων, προσκλήσεων καὶ λοιπῶν δημοσιεύσεων	»	200
2. Τῶν ἀδειῶν πωλήσεως ἱαματικῶν ὑδάτων ...	»	500

Τὸ ὑπὲρ τοῦ Ταμείου Ἀλληλοβοηθείας Προσωπικοῦ Ἐθνικοῦ Τυπογραφείου (ΤΑΠΕΤ) καταβλητέον ποσοστὸν ἐπὶ τῶν τελῶν δημοσιεύσεων ἐν τῷ Δελτίῳ Ἀνωνύμων Ἐταιρειῶν καὶ Ἐταιρειῶν Περιορισμένης Εὐθύνης ἐν γένει ὄρισθη εἰς 5%.

Δ. ΚΑΤΑΒΟΛΗ ΣΥΝΔΡΟΜΩΝ - ΤΕΛΩΝ ΔΗΜΟΣΙΕΥΣΕΩΝ ΚΑΙ ΠΟΣΟΣΤΩΝ Τ.Α.Π.Ε.Τ.

1. Αἱ συνδρομαὶ τοῦ ἐσωτερικοῦ καὶ τὰ τέλη δημοσιεύσεων προκαταβάλλονται εἰς τὰ Δημόσια Ταμεία ἐναντι ἀποδεικτικοῦ εἰσπράξεως, ὅπερ, μερὴν τοῦ ενδιαφερομένου, ἀποστέλλεται εἰς τὴν Ὑπηρεσίαν τοῦ Ἐθνικοῦ Τυπογραφείου.

2. Αἱ συνδρομαὶ τοῦ ἐξωτερικοῦ δύνανται ν' ἀποστέλλονται καὶ εἰς ἀνάλογον συνάλλαγμα δι' ἐπιταγῆς ἐπ' ὀνόματι τοῦ Διευθυντοῦ τοῦ Ἐθνικοῦ Τυπογραφείου.

3. Ἡ καταβολὴ τοῦ ὑπὲρ τοῦ Τ.Α.Π.Ε.Τ. ποσοστοῦ ἐπὶ τῶν ἀνωτέρω συνδρομῶν καὶ τελῶν δημοσιεύσεων ἐνεργεῖται ἐν Ἀθήναις μὲν εἰς τὸ Ταμεῖον τοῦ ΤΑΠΕΤ (Κατάστημα Ἐθνικοῦ Τυπογραφείου), ἐν ταῖς λοιπαῖς δὲ πόλεσι τοῦ Κράτους εἰς τὰ Δημόσια Ταμεία, ὅπερ ἀποδίδεται εἰς τὸ ΤΑΠΕΤ, συμφώνως πρὸς τὰ ὀριζόμενα διὰ τῶν ὑπ' ἀριθ. 192378/3639 τοῦ ἔτους 1947 (ΡΟΝΕΟ 185) καὶ 178048/5321/31.7.65 (ΡΟΝΕΟ 139) ἑγκυκλίων διαταγῶν τοῦ Γενικοῦ Λογιστηρίου τοῦ Κράτους. Ἐπὶ συνδρομῶν ἐξωτερικοῦ ἀποστέλλομένων δι' ἐπιταγῶν, συναποστέλλεται διὰ τῶν ἐπιταγῶν καὶ τὸ ὑπὲρ τοῦ ΤΑΠΕΤ ποσοστὸν.

Ο ΠΡΟ-ΙΣΤΑΜΕΝΟΣ ΤΗΣ ΥΠΗΡΕΣΙΑΣ Ε. Τ.

Θ. ΚΩΣΤΟΜΗΤΣΟΠΟΥΛΟΣ