



ΕΦΗΜΕΡΙΣ ΤΗΣ ΚΥΒΕΡΝΗΣΕΩΣ

ΤΗΣ ΕΛΛΗΝΙΚΗΣ ΔΗΜΟΚΡΑΤΙΑΣ

ΕΝ ΑΘΗΝΑΙΣ
ΤΗ 19 ΙΟΥΛΙΟΥ 1973

ΤΕΥΧΟΣ ΤΕΤΑΡΤΟΝ

ΑΡΙΘΜΟΣ ΦΥΛΛΟΥ
193

ΠΕΡΙΕΧΟΜΕΝΑ

ΑΠΑΛΛΟΤΡΙΩΣΕΙΣ

ΑΠΑΛΛΟΤΡΙΩΣΕΙΣ

ΑΠΟΦΑΣΕΙΣ

- Περί αναγκαστικής απαλλοτριώσεως κτημάτων προς ανακαίνισιν της υπ' αριθ. 27 εθνικής οδού Αμφίσσης—Μπράλλου. 1
- Περί αναγκαστικής απαλλοτριώσεως κτημάτων προς κατασκευήν του αντισοπέδου κλάδου Αδώντος—Αττικής επί της νέας εθνικής οδού Αθηνών—Λαμίας. 2
- Περί μερικής ανακλήσεως της κηρυχθείσης, δυνάμει της υπ' αριθ. Δ. 7237/5020/1963 κοινής αποφάσεως των Υπουργών Οικονομικών και Δημοσίων Έργων, απαλλοτριώσεως προς εκτέλεσιν αρδευτικών έργων εις την πεδιάδα του Αλφειού. 3
- Περί μερικής ανακλήσεως αναγκαστικής απαλλοτριώσεως κηρυχθείσης προς διάνοξιν της εθνικής οδού Κορίνθου—Πατρών. 4
- Περί επικυρώσεως εκδόσεως όριων αιγιαλού και παραλίας εις περιοχήν ΑΝΙΣΑΡΑ Ηρακλείου, υπό ιδιοκτησίας Θ. Βασιλάκη—Ερμάν. Καραχιάλη—Β. Μαρμάκη—Γ. Παράκη, Ν. Ηρακλείου. 5

ΑΝΑΚΟΙΝΩΣΕΙΣ

- Περί ειδοποιήσεως της γενομένης παρακαταθέσεως ορεινολομένης αποξημιώσεως εξ απαλλοτριώσεως ακινήτου κειμένου εντός της Κοινότητος Σερνικακίου—Φωκίδος, προς επέκτασιν κοινοτικής οδού και περί προακλήσεως των δικαιούχων προς εισπραξίν της αποξημιώσεως. 6

ΠΟΛΕΟΔΟΜΙΑ

ΑΠΟΦΑΣΕΙΣ

- Περί καθορισμού πλάτους πεζοδρομίου της εθνικής οδού προς Αθήνας, τμήματος οδού Πανεπιστημίου μέχρις όριων του εγκυκλιωμένου σχεδίου πόλεως Πατρών, προς άρκτικήν πλευράν, Ν. Αχαΐας. 7
- Περί αναγνωρίσεως της οδού Χρ. Ροδοπούλου, κειμένης εις Φέτιν Κανδριανικά Πατρών, ως προδρισταμένης του έτους 1923. 8
- Περί τροποποιήσεως του ρυμοτομικού σχεδίου της Κοινότητος Χώρας Ν. Μεσσηνίας, διά την ανέγερσιν Δημοτικού Σχολείου. 9

ΑΠΟΦΑΣΕΙΣ

Αριθ. Δ. 3551/4574

(1)

Περί αναγκαστικής απαλλοτριώσεως κτημάτων προς ανακαίνισιν της υπ' αριθ. 27 εθνικής οδού Αμφίσσης—Μπράλλου.

ΟΙ ΥΠΟΥΡΓΟΙ ΟΙΚΟΝΟΜΙΚΩΝ ΚΑΙ ΔΗΜΟΣΙΩΝ ΕΡΓΩΝ

Έχοντας υπ' όψει:

1. Τάς διατάξεις του υπ' αριθ. 797/1971 Ν.Δ. «περί αναγκαστικών απαλλοτριώσεων», εν συνδυασμῷ προς τὰς διατάξεις του υπ' αριθ. 139/1971 Β.Δ. «περί της αρμοδιότητος των Νομαρχιών προς κήρυξιν αναγκαστικών τινων απαλλοτριώσεων», και
2. Τὰς διατάξεις του άρθρου 23 του από 25.11.1929 Διατάγματος «περί κωδικοποιήσεως των περί κατασκευής και συντηρήσεως οδών κειμένων διατάξεων», αποφασίζομεν:

Κηρύττομεν αναγκαστικῶς απαλλοτριωτέαν, λόγω δημοσίας ωφελείας, ἥτοι προς ανακαίνισιν της υπ' αριθ. 27 εθνικής οδού Αμφίσσης—Μπράλλου (γ.δ. 2+810,60 ἕως 3+770,38) ἔκτασιν, συνολικῆς ἐμβαδῶ 20.170 μ², ὡς αὕτη ἐμφαίνεται εἰς τὸ ἀπό 20.4.1973 κτηματολογικὸν διάγραμμα και εἰς τὸν συνοδύοντα τοῦ ἀντίστοιχου κτηματολογικοῦ πίνακα τοῦ συντάξαντος Μηχανικοῦ τῆς Ἀναδόχου Τεχνικῆς Ἐταιρείας ὑπὸ τὴν ἐπωνυμίαν «ΣΚΑ ΠΑΝΕΥΣ» Χρῆστ. Καλλιδέλλη, θεπόντως τεθεωρημένα ἀπὸ 7.5.1973 ὑπὸ τοῦ Προϊσταμένου τῆς Ἐπιθεωρήσεως Δημοσίων Ἔργων Πελοποννήσου τῆς Περιφερειακῆς Διοικήσεως Πελοποννήσου και Δυτικῆς Στερεῆς Ἑλλάδος Ἀλεξάνδρου Σουμπέρεου.

Ἐπὶ τῆς απαλλοτριωμένης ἐκτάσεως προβάλλουσι δικαιώματα κυριότητος εἰς: 1) Ἀθανάσιος Κρανιάς τοῦ Νικολάου, 2) Ἀνδρέας Κριματσὸς τοῦ Εὐθυμίου κλπ.

Ἡ απαλλοτριώσις κηρύττεται ὑπὲρ και δαπάναις τοῦ Δημοσίου, ὅτελει δὲ ἀντιμετωπισθῆ ἡ σχετικὴ δαπάνη ὑπὸ των δι' ἔργα Δημοσίων ἐπενδύσεων πιστώσεων ἀρμοδιότητος Υπουργείου Δημοσίων Ἔργων (ἔργον υπ' αριθ. 87100).

Ἡ παρούσα δημοσιευθῆτω διὰ τῆς Ἐφημερίδος τῆς Κυβερνήσεως.

Ἐν Ἀθήναις τῆς 3 Ἰουλίου 1973

ΟΙ ΥΠΟΥΡΓΟΙ

ΟΙΚΟΝΟΜΙΚΩΝ
ΙΩΑΝΝΗΣ ΚΟΥΛΗΣ

ΔΗΜΟΣΙΩΝ ΕΡΓΩΝ
ΚΩΝ. ΠΑΠΑΔΗΜΗΤΡΙΟΥ

Άρ. Δ. 3620/4638

(2)

Περί αναγκαστικής απαλλοτριώσεως κτημάτων προς κατασκευήν του αντισεισμού κώδους Αθλ. 606—Αττικής, επί της νέας εθνικής οδού Αθηνών — Λαμίας.

ΟΙ ΥΠΟΥΡΓΟΙ ΟΙΚΟΝΟΜΙΚΩΝ ΚΑΙ ΔΗΜΟΣΙΩΝ ΕΡΓΩΝ

Έχοντες υπ' όψει:

1. Τάς διατάξεις του υπ' αριθ. 797/1971 Ν.Δ. «περί αναγκαστικών απαλλοτριώσεων», εν συνδυασμῷ πρὸς τὰς διατάξεις του υπ' αριθ. 189/1971 Β.Δ. «περί τῆς αρμοδιότητος τῶν Νομαρχῶν πρὸς κηρύξιν αναγκαστικῶν τινῶν απαλλοτριώσεων», καί.

2. Τὰς διατάξεις τοῦ ἀρθροῦ 23 τοῦ ἀπὸ 25.11.1929 Διατάγματος «περὶ κωδικοποιήσεως τῶν περὶ κατασκευῆς καὶ συντηρήσεως ὁδῶν κειμένων διατάξεων», ἀποφασίζομεν:

Κηρύσσομεν ἀναγκαστικῶς ἀπαλλοτριώσαν, λόγῳ δημοσίας ὠφελείας, ἡτοὶ πρὸς κατασκευὴν τοῦ αντισεισμού κώδους Αθλ. 606—Αττικής, ἐπὶ τῆς νέας εθνικῆς οδού Αθηνών — Λαμίας ἐκπαινουσολογικῆς ἐμβαδού 17.702 μ² ὡς αὕτη ἐμφαίνεται εἰς τὸ ὑπὸ κλίμακα 1:500 κτηματολογικὸν διαγράμμα καὶ εἰς τὸν συνεδουλοῦντα πλῆθος ἀντίστοιχον ἀπὸ μηνὸς Ἀπριλίου 1971 κτηματολογικὸν πῖνακα τοῦ συντάξαντος Μηχανικοῦ Γ. Γεωμανουῆλ, δεόντως τεθεωρημένα ἀπὸ 8.5.1973, ὑπὸ τοῦ Πρωτοτάμειου τῆς Ἐπιθεωρήσεως Δημοσίων Ἔργων τῆς Περιφερειακῆς Διοικήσεως Ἀττικῆς καὶ Νήσων Χαρ. Ἀγιάνογλου.

Ἐπὶ τῆς ἀπαλλοτριουμένης ἐκτάσεως προβάλλοσι δικαιώματα κυριότητος οἱ: 1) Βασίλειος Λίγκας, τοῦ Γεωργίου, 2) Ἰωάννης Τόλιας τοῦ Ἀθανασίου κλπ.

Ἡ ἀπαλλοτριώσις κηρύσσεται ὑπὲρ καὶ δαπάναις τοῦ Δημοσίου, ὅτε δὲ ἀντιμετωπισθῆ ἡ σχετικὴ δαπάνη ὑπὸ τῶν δι' ἔργα Δημοσίων Ἐπενδύσεων πιστώσεων ἀρμοδιότητος Ὑπουργείου Δημοσίων Ἔργων (ἔργον υπ' αριθ. 271000).

Ἡ παρούσα δημοσιευθῆτω διὰ τῆς Ἐφημερίδος τῆς Κυβερνήσεως.

Ἐν Ἀθήναις τῆ 3 Ἰουλίου 1973

ΟΙΚΟΝΟΜΙΚΩΝ ΚΑΙ ΔΗΜΟΣΙΩΝ ΕΡΓΩΝ
ΙΩΑΝΝΗΣ ΚΟΥΛΗΣ ΚΩΝ. ΠΑΠΑΔΗΜΗΤΡΙΟΥ

Άρ. Π. 6723/4556/Ν. 6097 (3)

Περί μερικῆς ἀνακλήσεως τῆς κηρυχθείσης, δυνάμει τῆς υπ' αριθ. Δ. 7237/5020/1963 κοινῆς ἀποφάσεως τῶν Ὑπουργῶν Οἰκονομικῶν καὶ Δημοσίων Ἔργων, ἀπαλλοτριώσεως πρὸς ἐκτέλεσιν ἀρδευτικῶν ἔργων εἰς τὴν πεδιάδα τοῦ Ἀλφειοῦ.

ΟΙ ΥΠΟΥΡΓΟΙ ΟΙΚΟΝΟΜΙΚΩΝ ΚΑΙ ΔΗΜΟΣΙΩΝ ΕΡΓΩΝ

Έχοντες υπ' όψει:

1) Τὰς διατάξεις τοῦ ἀρθροῦ 2α τοῦ κωδικοποιηθέντος Α.Ν. 1731/1939 «περὶ ἀναγκαστικῶν ἀπαλλοτριώσεων».

2) Τὴν κηρυχθείσαν, δυνάμει τῆς υπ' αριθ. Δ. 7237/5020/27.8.1963 κοινῆς ἀποφάσεως ἡμῶν (ΦΕΚ 144/12.9.1963, τ. Δ') ἀναγκαστικὴν ἀπαλλοτριώσιν ἀκινήτων, πρὸς κατασκευὴν τῆς κυρίας διώρυγος ἀρδευτικῆς τῆς πεδιάδος Ἀλφειοῦ, νομοτύπως συντελεσθείσαν (ΦΕΚ 27/16.2.65, τ. Δ').

3) Τὸ υπ' αριθ. 738/15.5.1973 παράρτημα ἀποδεικτικῶν παραλαβῆς εἰσπρακτικῶν ἐσόδων τοῦ Δημοσίου Ταμείου Πύργου Ἠλείδας, ἐξ οὗ προκύπτει, ὅτι ἐπιτεράρη εἰς τὸ Δημόσιον, συμφώνως πρὸς τὴν υπ' αριθ. Π. 4607/2957/Ν.6097/12.4.1973 ἀπόφασιν τοῦ Ὑπουργοῦ τῶν Οἰκονομικῶν, ἡ παρακαταθεθεία εἰς τὸ Ταμεῖον Παρακαταθητῶν καὶ Δανείων

ἀποκλήρωσις ἐν δραχμῶν ἐξήκοντα χιλιάδων ἐξακτασίῳ ἐξομῶν (60.670), ἀποφασίζομεν:

Ἀνακαλοῦμεν τὴν κηρυχθείσαν, δυνάμει τῆς υπ' αριθ. Δ. 7237/5020/27.8.1963 κοινῆς ἀποφάσεως ἡμῶν, ἀναγκαστικὴν ἀπαλλοτριώσιν ἀκινήτων, πρὸς κατασκευὴν τῆς κυρίας διώρυγος ἀρδευτικῆς τῆς πεδιάδος Ἀλφειοῦ, ὡς πρὸς ἔκτασιν θέαμα τριῶν χιλιάδων μ² (13.000 μ²) τῆς υπ' αριθ. 723 ἰδιοκτησίας τοῦ ἀρχικοῦ κτηματολογικοῦ πῖνακος, σημειωμένην δι' ἐρυθρᾶς γραμμῆς εἰς τὸ ἀπὸ 20.3.1972 ἀπόσπασμα κτηματολογικῆς κυρίας διώρυγος Ἀλφειοῦ, τεθεωρημένον ὑπὸ τοῦ Πρωτοτάμειου τῆς 1ης ΥΕΚΕ Πατρῶν, ὡς μὴ ἀναγκαιοῦσαν (τὴν ἔκτασιν ταύτην) δι' ἐκπλήρωσιν σκοποῦ δημοσίας ὠφελείας.

Ἡ παρούσα δημοσιευθῆτω διὰ τῆς Ἐφημερίδος τῆς Κυβερνήσεως.

Ἐν Ἀθήναις τῆ 3 Ἰουλίου 1973

ΟΙ ΥΠΟΥΡΓΟΙ ΟΙΚΟΝΟΜΙΚΩΝ ΚΑΙ ΔΗΜΟΣΙΩΝ ΕΡΓΩΝ
ΙΩΑΝΝΗΣ ΚΟΥΛΗΣ ΚΩΝ. ΠΑΠΑΔΗΜΗΤΡΙΟΥ

Άρ. Π. 6460/4386/Ν. 10678 (4)

Περί μερικῆς ἀνακλήσεως ἀναγκαστικῆς ἀπαλλοτριώσεως, κηρυχθείσης πρὸς διάνοξιν τῆς ἐθνικῆς οδού Κερίνθου—Πατρῶν.

ΟΙ ΥΠΟΥΡΓΟΙ ΟΙΚΟΝΟΜΙΚΩΝ ΚΑΙ ΔΗΜΟΣΙΩΝ ΕΡΓΩΝ

Έχοντες υπ' όψει:

1. Τὰς διατάξεις τοῦ ἀρθροῦ 2α τοῦ κωδικοποιηθέντος Α.Ν. 1731/1939 «περὶ ἀναγκαστικῶν ἀπαλλοτριώσεων».

2. Τὴν υπ' αριθ. Δ. 6676/7779/12.9.1970 (ΦΕΚ 241/1970, τ. Δ') κοινὴν ἀπόφασιν ἡμῶν «περὶ ἀναγκαστικῆς ἀπαλλοτριώσεως κτημάτων πρὸς διάνοξιν τῆς ἐθνικῆς οδού Κερίνθου—Πατρῶν (ὀριστικὴ μελέτη κώδους περιοχῆς Ρίου)».

3. Τὴν υπ' αριθ. Π. 20241/9922/Ν. 10678/10.1.1973 ἀπόφασιν τοῦ Ὑπουργοῦ τῶν Οἰκονομικῶν, ἀποφασίζομεν:

Ἀνακαλοῦμεν τὴν δυνάμει τῆς υπ' αριθ. Δ. 6676/7779/12.9.1970 (ΦΕΚ 241/1970, τ. Δ') κοινῆς ἀποφάσεως ἡμῶν, κηρυχθείσαν ἀναγκαστικὴν ἀπαλλοτριώσιν κτημάτων, πρὸς διάνοξιν τῆς ἐθνικῆς οδού Κερίνθου—Πατρῶν (ὀριστικὴ μελέτη κώδους περιοχῆς Ρίου), ὡς πρὸς ἔκτασιν συνολικοῦ ἐμβαδού 88 τ.μ., ἀποτελουσάν τμήμα τῆς υπ' αριθ. 125 ἰδιοκτησίας καὶ ἐμφανομένην ὑπὸ στοιχεῖα ΑΘΙΚΑΒΓΔΕΖΑ εἰς τὸ ἀπὸ 15.9.1972 ἀπόσπασμα κτηματολογικοῦ διαγράμματος τοῦ συντάξαντος Μηχανικοῦ Δημοσίων Ἔργων Π. Παπαδάδα, δεόντως τεθεωρημένον ὑπὸ τοῦ Πρωτοτάμειου τῆς 2ας Υ.Ε.Κ.Ε. Πατρῶν, Ἀγ. Χρονίδου ὡς μὴ ἀναγκαιοῦσαν δι' ὄν ἀππλήρωσιν σκοποῦ δημοσίας ὠφελείας.

Ἡ παρούσα δημοσιευθῆτω διὰ τῆς Ἐφημερίδος τῆς Κυβερνήσεως.

Ἐν Ἀθήναις τῆ 3 Ἰουλίου 1973

ΟΙ ΥΠΟΥΡΓΟΙ ΟΙΚΟΝΟΜΙΚΩΝ ΚΑΙ ΔΗΜΟΣΙΩΝ ΕΡΓΩΝ
ΙΩΑΝΝΗΣ ΚΟΥΛΗΣ ΚΩΝ. ΠΑΠΑΔΗΜΗΤΡΙΟΥ

Άρ. Ο.Ε. 12082/Φ.51 (5)

Περί ἐπιχωρήσεως ἐκθέσεως ὁρίων αἰγιαλοῦ καὶ παραλίας, εἰς: περιοχὴν ΑΝΙΣΑΡΑ Ἡρακλείου, πρὸ ἰδιοκτησίας Θ. Βασιλάκη—Ἠμμαν. Καραχάλη—Β. Μαρκάκη—Γ. Περάκη, Ν. Ἡρακλείου.

Ο ΝΟΜΑΡΧΗΣ ΗΡΑΚΛΕΙΟΥ

Έχοντες υπ' όψει τὰς διατάξεις:

1. Τοῦ ἀρθροῦ 1 παρ. 1 τοῦ Ν. 3200/1955 «περὶ διοικητικῆς ἀποκεντρώσεως».

2. Τοῦ ἀπὸ 11/12.11.1929 Δ/τος «περὶ Διοικήσεως Δημ. Κτημάτων».

3. Τοῦ ἀρθρου 42 παρ. 3 τοῦ Α.Ν. 2344/1940 «περὶ αἰγιαλοῦ καὶ παραλίας».

4. Τοῦ ἀρθρου 5 τοῦ Α.Ν. 263/1968 «περὶ τροποποιήσεως καὶ συμπληρώσεως τῶν διατάξεων, περὶ Διοικήσεως Δημοσίων Κτημάτων».

5. Τὴν ἀπὸ 4.1.1973 αἴτησιν τῶν Θ. Βασιλάκη—Ἐμμαν. Καραμαλῆ—Β. Μαρκᾶκη—Γ. Περάκη, περὶ καθορισμοῦ τῆς ὀριογραμμῆς αἰγιαλοῦ καὶ παραλίας, εἰς θέσιν ΑΝΙΣΑΡΑ χερσονήσου Ἡρακλείου, μετὰ τοῦ συνοδευόντος ταύτην τοπογραφικοῦ καὶ ὑψομετρικοῦ διαγράμματος τῆς ἀνωτέρω περιοχῆς, συνταχθέντος ὑπὸ τοῦ Πολιτικοῦ Μηχανικοῦ Κρίτωνος Διαλυνᾶ, θεόντως ἠλεγμένον καὶ τεθεωρημένον ὑπὸ τῆς Διευθύνσεως Τεχνικῶν ὑπηρεσιῶν Νομαρχίας Ἡρακλείου.

6. Τὴν ἀπὸ 4 Ἀπριλίου 1973 ἐκθεσιν τῆς κατὰ τὸ ἄρθρον 5 τοῦ Α.Ν. 263/1968 Ἐπιτροπῆς καθορισμοῦ τῶν ὀρίων αἰγιαλοῦ καὶ παραλίας καὶ τὸ ὡς ἄνω τοπογραφικὸν καὶ ὑψομετρικὸν διάγραμμα, εἰς ὃ ἐγκαθίστηται ἐρυθρᾶς γραμμῆς ἡ ὀριογραμμὴ τοῦ αἰγιαλοῦ καὶ διὰ κιτρίνης ἡ ὀριογραμμὴ τῆς παραλίας.

7. Τὴν σύμφωνον γνώμην τοῦ Ἀρχηγείου Ναυτικοῦ, διατυπωθεῖσαν διὰ τοῦ ὑπ' ἀριθ. Φ. 187.2/222/73/8.6.1973 ἐγγράφου του καὶ ὑπὸ τὰς ἐν αὐτῷ προϋποθέσεις, ἀποφασίζομεν:

Ἐπιχωροῦμεν τὴν ἀπὸ 4.4.1973 ἐκθεσιν τῆς κατὰ τὸ ἄρθρον 5 τοῦ Α.Ν. 263/1968 Ἐπιτροπῆς καθορισμοῦ τῶν ὀρίων αἰγιαλοῦ καὶ παραλίας, εἰς περιοχὴν χερσονήσου, πρὸ Ἰσοκτισίας τῶν Θ. Βασιλάκη—Ἐμμαν. Καραμαλῆ—Β. Μαρκᾶκη—Γ. Περάκη, ὡς καὶ τὰ συνοδευόντα τὴν ἐκθεσιν ταύτην τοπογραφικὰ καὶ ὑψομετρικὰ διαγράμματα τῆς ἀνωτέρω περιοχῆς, τεθεωρημένα ἀπὸ 17.1.1973, ὑπὸ τοῦ Διευθυντοῦ Τεχνικῶν ὑπηρεσιῶν Νομαρχίας Ἡρακλείου.

Ἡ παρούσα, μετὰ τῆς ἀπὸ 4.4.1973 οἰκείας ἐκθέσεως τῆς Ἐπιτροπῆς, δημοσιευθήτω διὰ τῆς Ἐφημερίδος τῆς Κυβερνήσεως.

Ἐν Ἡρακλείῳ τῇ 27 Ἰουνίου 1973

Ὁ Νομάρχης
ΣΩΤΗΡΙΟΣ ΜΑΣΟΥΡΟΣ

ΕΚΘΕΣΙΣ

Ἐπιτροπῆς τοῦ ἀρθρου 5 Α.Ν. 263/1968 (αἰγιαλοῦ καὶ παραλίας).

Ἐν Ἡρακλείῳ σήμερον τὴν 17 Ἰανουαρίου 1973, ἡ κατὰ τὸ ἄρθρον 5 τοῦ Α.Ν. 263/1968 Ἐπιτροπὴ καθορισμοῦ ὀρίων αἰγιαλοῦ καὶ παραλίας, ἀποτελουμένη ἐκ τῶν:

1. Γεωργίου Δ. Πλαγιανοῦ, Ἐφορικοῦ Τμηματάρχου Α', ἀναπληρωτοῦ Οἴκου Ἐξόρου Ἡρακλείου.

2. Βασιλείου Μαντζαβινάτου, Ἀντ/ρχου Κεντρικοῦ Λιμεναρχείου Ἡρακλείου.

3. Νικολάου Π. Καπετανάκου, Τοπογράφου Μηχανικοῦ, ἀναπληρωτοῦ Δ/ντοῦ Τεχν. ὑπηρεσιῶν Ν. Ἡρακλείου.

Συνελθούσα ἐν τῷ Καταστήματι τῆς Οἴκου Ἐφορίας Ἡρακλείου καὶ λαβούσα ὑπ' ὄψιν:

α) Τὴν ἀπὸ 4.1.1973 αἴτησιν τῶν Θ. Βασιλάκη, Ἐμμαν. Καραμαλῆ, Β. Μαρκᾶκη, Γ. Περάκη, περὶ καθορισμοῦ τῆς ὀριογραμμῆς αἰγιαλοῦ καὶ παραλίας εἰς θέσιν ΑΝΙΣΑΡΑ χερσονήσου τοῦ Νομοῦ Ἡρακλείου καὶ πρὸ τῆς ἐκείσε ἰδιοκτησίας τῶν καὶ ἐκατέρωθεν αὐτῆς.

β) Τὰ ὑποβληθέντα διαγράμματα ἀπὸ 26.12.72 ὑπὸ κλίμακα 1 : 500 τοῦ Πολιτικοῦ Μηχανικοῦ Κρίτωνος Διαλυνᾶ, ἐλαχθέντα ὑπὸ τοῦ Τοπογράφου Μηχανικοῦ τῆς Δ/νσεως Τεχνικῶν ὑπηρεσιῶν Νομοῦ Ἡρακλείου, Νικολάου Καπετανάκου, νομίμως τεθεωρημένα παρὰ τοῦ Δ/ντοῦ Τεχν. ὑπηρεσιῶν Νομαρχίας Ἡρακλείου.

γ) Τὴν διάταξιν τοῦ ἀρθρου 5 τοῦ Α.Ν. 263/1968 «περὶ τροποποιήσεως καὶ συμπληρώσεως τῶν διατάξεων, περὶ Δημοσίων Κτημάτων», ὡς καὶ τὴν διάταξιν τοῦ ἀρθρου 2 Α.Ν. 2344/1940 «περὶ αἰγιαλοῦ καὶ παραλίας», καθ' ἣν ὁ καθορισμὸς τῆς ὀριογραμμῆς τοῦ αἰγιαλοῦ γίνεται ἐκ τοπογραφικοῦ καὶ ὑψομετρικοῦ διαγράμματος χαρακτηρισμένης ἐπ' αὐτοῦ δι' ἐρυθρᾶς γραμμῆς τῆς ὀριογραμμῆς τοῦ αἰγιαλοῦ, πλὴν τῆς περιπτώσεως καθ' ἣν ἐνεκα προσιώσεων ἢ ἄλλων αἰτίων αὕτη ἦθελεν εἶναι διάφορος (παρ. 3 ἰδίου, ἀρθρ. 2 Α. Ν. 2344/1940).

δ) Τὰς ἐκ τῶν διατάξεων τῶν ἀρθρων 5 καὶ 6 τοῦ Α.Ν. 2344/1940 προβλεπόμενα περὶ χαράξεως διὰ κιτρίνης γραμμῆς τῶν ὀριογραμμῶν τῆς παραλίας, ὅπου λόγῳ τῆς φύσεως τῆς συγκεκριμένης ξηρᾶς δὲν ἐξυπηρετεῖται ὁ διὰ τοῦ ἀρθρου 7 τοῦ αὐτοῦ ὡς ἄνω Α.Ν. 2344/1940 προβλεπόμενος σκοπός, ἐν προκειμένῳ δὲ, κατὰ τὴν κρίσιν τῆς Ἐπιτροπῆς δέον νὰ δημιουργηθῇ χωρὶς πλάτους μεταβαλλομένον σύμφωνα μὲ τὸν προορισμὸν τοῦ ἀρθρου 5 παρ. 1 τοῦ Α.Ν. 2344/1940.

ε) Τὴν ἐνεργηθεῖσαν ἐπὶ τόπου αὐτοψίαν, καθ' ἣν διεπιστώθη ὅτι ἡ ὀριογραμμὴ τοῦ αἰγιαλοῦ εἰς τὰ Δυτικὰ τοῦ κτήματος θὰ ἔπρεπε νὰ ἀκολουθήσῃ τὴν γραμμὴν 1, 1α, 2α, 3α, 4, 5, 6 σύμφωνα δ.λ. μὲ τὴν ὑπάρχουσαν ἀγροτικὴν ὁδόν.

Ἐν συνεχείᾳ ἀπὸ τὸ σημεῖον 6 ἕως τὸ σημεῖον 14, ἐγκαθίστηται ἡ ὀριογραμμὴ αἰγιαλοῦ κατὰ μῆκος τοῦ ἀποτόμου πρηνούς καὶ στ) Ὅτι ἡ ὀριογραμμὴ τοῦ αἰγιαλοῦ ἐγκαθίστηται πολυγωνικῶς καὶ ἀπαριθμῶνται ἐκ τῶν ἐδάσεως, ἐμετρηθήσαν δὲ ἅπασαι αἱ γωναὶ τῆς ἐδέσεως καὶ αἱ πλευραὶ αὐτῆς.

Ἐἰς τὴν θέσιν ἐκάστης κορυφῆς κατασκευάσθη βᾶθρον ἐκ μαρμῶν διαστάσεων 0,20Χ0,20Χ0,80, ἀποφασίζεσι:

Καθορίζει ἐπὶ τῶν ἀπὸ 26.12.1972 συννημένων τοπογραφικῶν διαγραμμάτων τοῦ Πολιτικοῦ Μηχανικοῦ Κρ. Διαλυνᾶ:

1. Διὰ συνεχούς ἐρυθρᾶς γραμμῆς τῆς ὀριογραμμῆς τοῦ αἰγιαλοῦ.

2. Διὰ συνεχούς κιτρίνης γραμμῆς τῆς ὀριογραμμῆς τῆς παραλίας.

Ἡ Ἐπιτροπὴ
Ὁ Πρόεδρος
Γ. ΠΛΑΓΙΑΝΟΣ

Τὰ Μέλη

Β. ΜΑΝΤΖΑΒΙΝΑΤΟΣ, Ν. ΚΑΠΕΤΑΝΑΚΟΣ

ΤΟΠΟΓΡΑΦΙΚΟΝ ΔΙΑΓΡΑΜΜΑ ΠΕΡΙΟΧΗΣ
ΙΔΙΟΚΤΗΣΙΑΣ
ΘΕΩΔ. ΒΑΣΙΛΑΚΗ - ΕΜΜΑΝ. ΚΑΡΑΜΑΛΗ
ΒΙΚΤΩΡΟΣ ΜΑΡΚΑΚΗ - ΓΕΩΡΓ. ΠΕΡΑΚΗ
ΕΙΣ ΘΕΣΙΝ ΑΝΙΣΣΑΡΑ ΠΕΡΙΟΧΗΣ ΧΕΡΣΟΝΗΣΟΥ
ΗΡΑΚΛΕΙΟΥ ΚΡΗΤΗΣ
ΚΛΙΜΑΣ 1:500

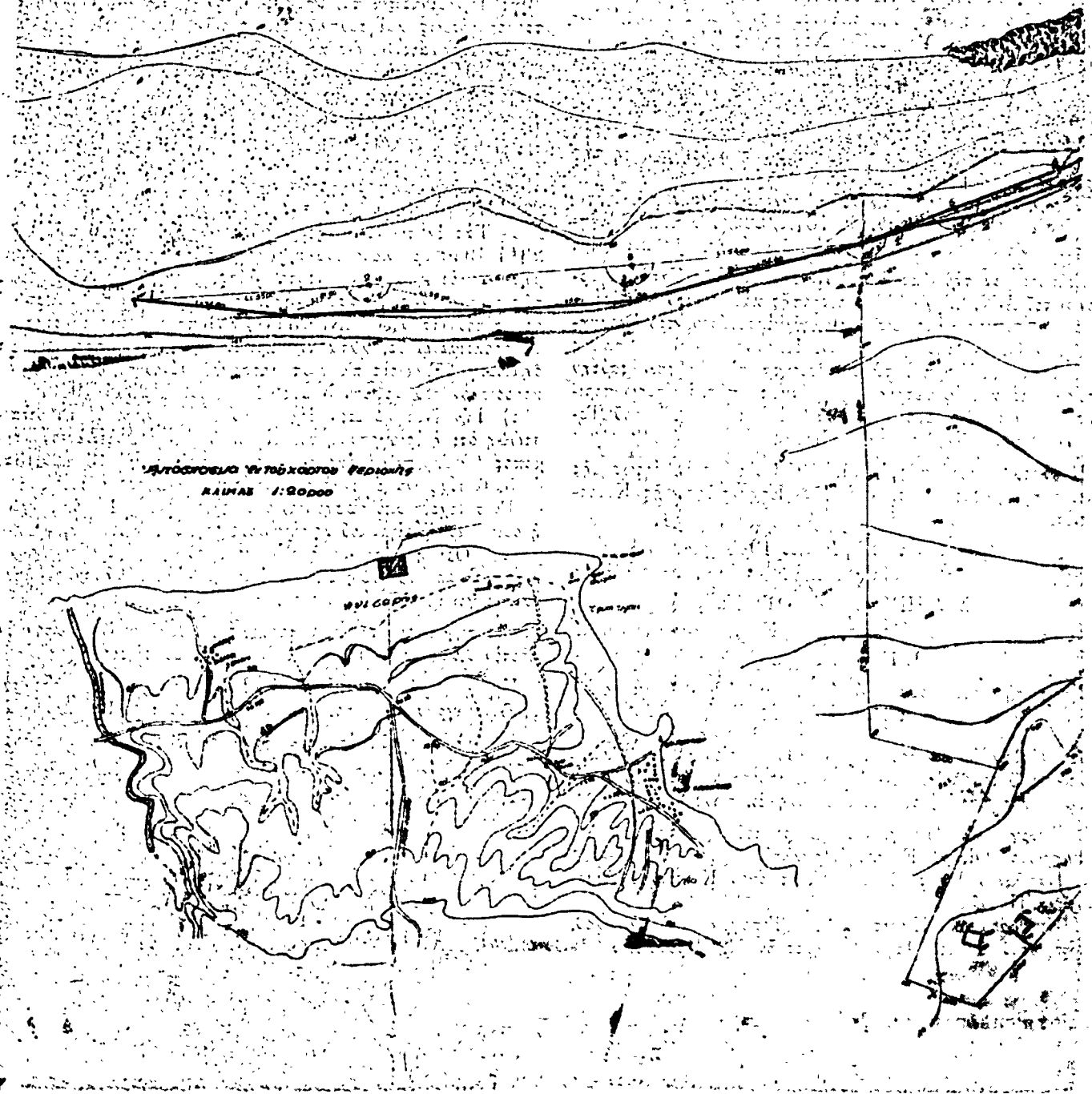

ΕΠΙΣΤΑΣΙΣ

1. Το παρόν ΕΠΙΣΤΑΣΙΣ καταρτίζεται σύμφωνα με το άρθρο 4, 5, 6, 7, 8, 9, 10, 11, 12, 13, 14, 15, 16, 17, 18, 19, 20, 21, 22, 23, 24, 25, 26, 27, 28, 29, 30, 31, 32, 33, 34, 35, 36, 37, 38, 39, 40, 41, 42, 43, 44, 45, 46, 47, 48, 49, 50, 51, 52, 53, 54, 55, 56, 57, 58, 59, 60, 61, 62, 63, 64, 65, 66, 67, 68, 69, 70, 71, 72, 73, 74, 75, 76, 77, 78, 79, 80, 81, 82, 83, 84, 85, 86, 87, 88, 89, 90, 91, 92, 93, 94, 95, 96, 97, 98, 99, 100, 101, 102, 103, 104, 105, 106, 107, 108, 109, 110, 111, 112, 113, 114, 115, 116, 117, 118, 119, 120, 121, 122, 123, 124, 125, 126, 127, 128, 129, 130, 131, 132, 133, 134, 135, 136, 137, 138, 139, 140, 141, 142, 143, 144, 145, 146, 147, 148, 149, 150, 151, 152, 153, 154, 155, 156, 157, 158, 159, 160, 161, 162, 163, 164, 165, 166, 167, 168, 169, 170, 171, 172, 173, 174, 175, 176, 177, 178, 179, 180, 181, 182, 183, 184, 185, 186, 187, 188, 189, 190, 191, 192, 193, 194, 195, 196, 197, 198, 199, 200, 201, 202, 203, 204, 205, 206, 207, 208, 209, 210, 211, 212, 213, 214, 215, 216, 217, 218, 219, 220, 221, 222, 223, 224, 225, 226, 227, 228, 229, 230, 231, 232, 233, 234, 235, 236, 237, 238, 239, 240, 241, 242, 243, 244, 245, 246, 247, 248, 249, 250, 251, 252, 253, 254, 255, 256, 257, 258, 259, 260, 261, 262, 263, 264, 265, 266, 267, 268, 269, 270, 271, 272, 273, 274, 275, 276, 277, 278, 279, 280, 281, 282, 283, 284, 285, 286, 287, 288, 289, 290, 291, 292, 293, 294, 295, 296, 297, 298, 299, 300, 301, 302, 303, 304, 305, 306, 307, 308, 309, 310, 311, 312, 313, 314, 315, 316, 317, 318, 319, 320, 321, 322, 323, 324, 325, 326, 327, 328, 329, 330, 331, 332, 333, 334, 335, 336, 337, 338, 339, 340, 341, 342, 343, 344, 345, 346, 347, 348, 349, 350, 351, 352, 353, 354, 355, 356, 357, 358, 359, 360, 361, 362, 363, 364, 365, 366, 367, 368, 369, 370, 371, 372, 373, 374, 375, 376, 377, 378, 379, 380, 381, 382, 383, 384, 385, 386, 387, 388, 389, 390, 391, 392, 393, 394, 395, 396, 397, 398, 399, 400, 401, 402, 403, 404, 405, 406, 407, 408, 409, 410, 411, 412, 413, 414, 415, 416, 417, 418, 419, 420, 421, 422, 423, 424, 425, 426, 427, 428, 429, 430, 431, 432, 433, 434, 435, 436, 437, 438, 439, 440, 441, 442, 443, 444, 445, 446, 447, 448, 449, 450, 451, 452, 453, 454, 455, 456, 457, 458, 459, 460, 461, 462, 463, 464, 465, 466, 467, 468, 469, 470, 471, 472, 473, 474, 475, 476, 477, 478, 479, 480, 481, 482, 483, 484, 485, 486, 487, 488, 489, 490, 491, 492, 493, 494, 495, 496, 497, 498, 499, 500, 501, 502, 503, 504, 505, 506, 507, 508, 509, 510, 511, 512, 513, 514, 515, 516, 517, 518, 519, 520, 521, 522, 523, 524, 525, 526, 527, 528, 529, 530, 531, 532, 533, 534, 535, 536, 537, 538, 539, 540, 541, 542, 543, 544, 545, 546, 547, 548, 549, 550, 551, 552, 553, 554, 555, 556, 557, 558, 559, 560, 561, 562, 563, 564, 565, 566, 567, 568, 569, 570, 571, 572, 573, 574, 575, 576, 577, 578, 579, 580, 581, 582, 583, 584, 585, 586, 587, 588, 589, 590, 591, 592, 593, 594, 595, 596, 597, 598, 599, 600, 601, 602, 603, 604, 605, 606, 607, 608, 609, 610, 611, 612, 613, 614, 615, 616, 617, 618, 619, 620, 621, 622, 623, 624, 625, 626, 627, 628, 629, 630, 631, 632, 633, 634, 635, 636, 637, 638, 639, 640, 641, 642, 643, 644, 645, 646, 647, 648, 649, 650, 651, 652, 653, 654, 655, 656, 657, 658, 659, 660, 661, 662, 663, 664, 665, 666, 667, 668, 669, 670, 671, 672, 673, 674, 675, 676, 677, 678, 679, 680, 681, 682, 683, 684, 685, 686, 687, 688, 689, 690, 691, 692, 693, 694, 695, 696, 697, 698, 699, 700, 701, 702, 703, 704, 705, 706, 707, 708, 709, 710, 711, 712, 713, 714, 715, 716, 717, 718, 719, 720, 721, 722, 723, 724, 725, 726, 727, 728, 729, 730, 731, 732, 733, 734, 735, 736, 737, 738, 739, 740, 741, 742, 743, 744, 745, 746, 747, 748, 749, 750, 751, 752, 753, 754, 755, 756, 757, 758, 759, 760, 761, 762, 763, 764, 765, 766, 767, 768, 769, 770, 771, 772, 773, 774, 775, 776, 777, 778, 779, 780, 781, 782, 783, 784, 785, 786, 787, 788, 789, 790, 791, 792, 793, 794, 795, 796, 797, 798, 799, 800, 801, 802, 803, 804, 805, 806, 807, 808, 809, 810, 811, 812, 813, 814, 815, 816, 817, 818, 819, 820, 821, 822, 823, 824, 825, 826, 827, 828, 829, 830, 831, 832, 833, 834, 835, 836, 837, 838, 839, 840, 841, 842, 843, 844, 845, 846, 847, 848, 849, 850, 851, 852, 853, 854, 855, 856, 857, 858, 859, 860, 861, 862, 863, 864, 865, 866, 867, 868, 869, 870, 871, 872, 873, 874, 875, 876, 877, 878, 879, 880, 881, 882, 883, 884, 885, 886, 887, 888, 889, 890, 891, 892, 893, 894, 895, 896, 897, 898, 899, 900, 901, 902, 903, 904, 905, 906, 907, 908, 909, 910, 911, 912, 913, 914, 915, 916, 917, 918, 919, 920, 921, 922, 923, 924, 925, 926, 927, 928, 929, 930, 931, 932, 933, 934, 935, 936, 937, 938, 939, 940, 941, 942, 943, 944, 945, 946, 947, 948, 949, 950, 951, 952, 953, 954, 955, 956, 957, 958, 959, 960, 961, 962, 963, 964, 965, 966, 967, 968, 969, 970, 971, 972, 973, 974, 975, 976, 977, 978, 979, 980, 981, 982, 983, 984, 985, 986, 987, 988, 989, 990, 991, 992, 993, 994, 995, 996, 997, 998, 999, 1000.

Επίστασις 4-4-1978
Α. Π. ΠΙΤΡΟΠΗ

Γεωγ. Τμήμα
Βασ. Μητρώου
Ν. Α. Α. Α. Α.

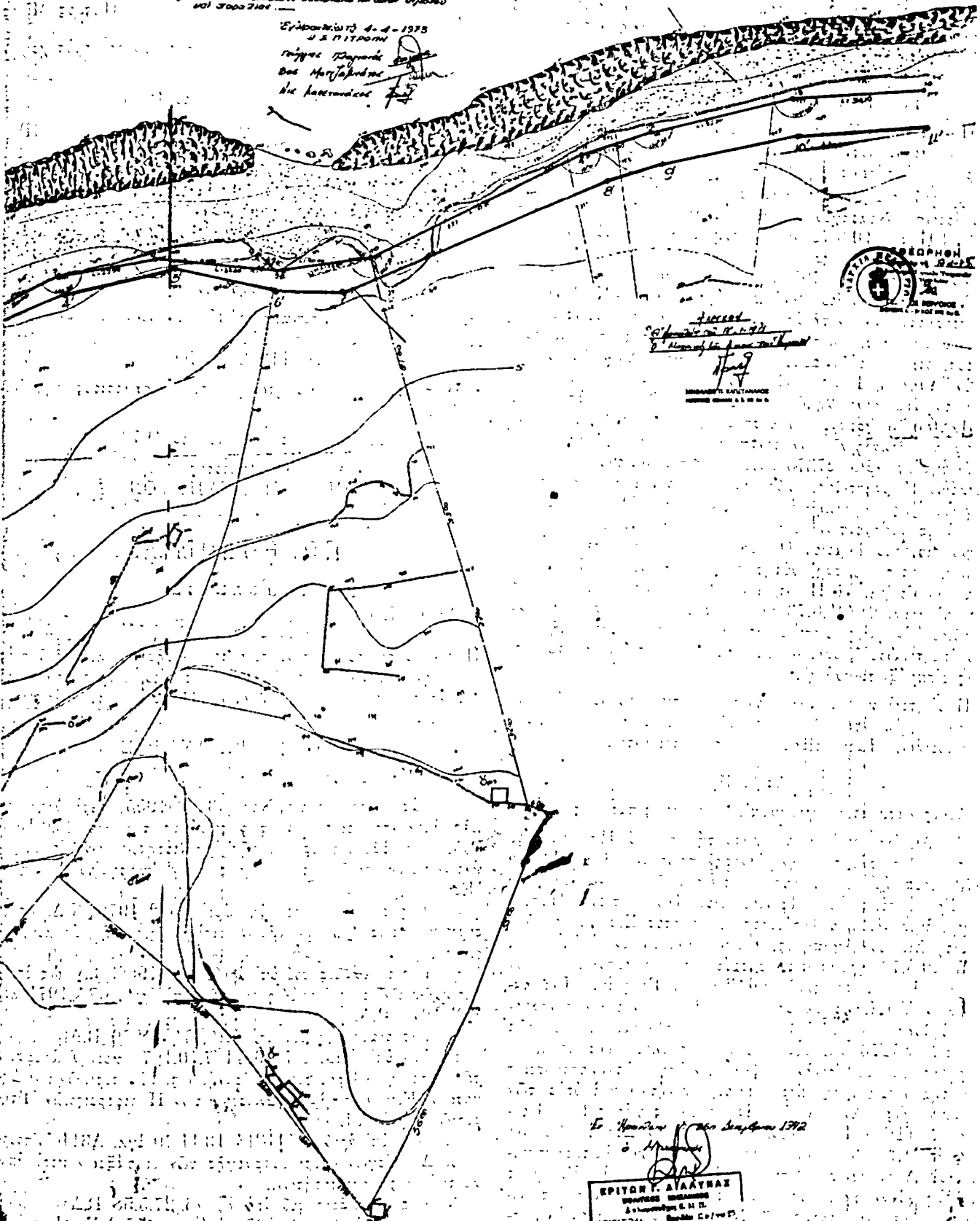

Επίστασις 4-4-1978
Α. Π. ΠΙΤΡΟΠΗ
Γεωγ. Τμήμα
Βασ. Μητρώου
Ν. Α. Α. Α. Α.

Επίστασις 4-4-1978

ΕΠΙΣΤΑΣΙΣ
Α. Π. ΠΙΤΡΟΠΗ
Γεωγ. Τμήμα
Βασ. Μητρώου
Ν. Α. Α. Α. Α.

ΑΝΑΚΟΙΝΩΣΕΙΣ

Αριθ. 554

(6)

Περί ειδικοποίησης της γενεμένης παρακαταθέσεως όρειλομένης αποζημιώσεως έξ απαλλοτριώσεως ακινήτου καμμένου έντός της Κοινότητας Σερνικακίου—Φωκίδας, προς επέκτασιν κοινοτικής όδοσ και περί προσκλήσεως τών δικαιούχων προς είσπραξίν της αποζημιώσεως.

Ο ΠΡΟΕΔΡΟΣ ΤΗΣ ΚΟΙΝΟΤΗΤΟΣ ΣΕΡΝΙΚΑΚΙΟΥ

Η Κοινότης Σερνικακίου νομίμως εκπροσωπούμενη υπό του Προέδρου αυτής, Δημ. Σπ. Αγαπητού, εξήτησεν απαλλοτριώσιν έκτάσεως 171.60 τ.μ. διά την επέκτασιν Κοινοτικής όδοσ, διά της υπ' αριθ. ΕΣ. 10608 και από 26.6.72 αποφάσεως Νομάρχου Φωκίδας, δημοσιευθείσης είς τό υπ' αριθ. 197 της 10.8.72 ΦΕΚ (τεύχος Δ'), έκδοθείσης κατ' εφαρμογήν τών διατάξεων του Κώδικος Δήμων και Κοινοτήτων και του Ν.Δ. 797/71, απαλλοτριώθη αναγκαστικώς τό, έν τώ από Ιουλίου 1971 Διατάγματι Τ.Υ.Δ.Κ. Φωκίδας, τή προσηρητημένω έν τή αποφάσει της απαλλοτριώσεως έμφαινομένου ακινήτου. γνωστοποιεί προς άπαντας τούς ενδιαφερομένους, ότι κατετέθη παρά της Κοινότητος Σερνικακίου, είς τό έν Αμφίσση Ταμείον Παρακαταθηκών και Δανείων, του Ταμείου Παρακαταθηκών και Δανείων, διά του υπ' αριθ. 3961/20.6.73 γραμματίου συστάσεως παρακαταθήκης ποσού δραχμών ένδεκα χιλιάδων πεντακοσίων όγδοήκοντα (11.580) ή διά της υπ' αριθ. 27/73 αποφάσεως του Μονομελούς Πρωτοδικείου Παρνασσίδος, καθορισθείσα αποζημιώσις της απαλλοτριωθείσης συνολικής έκτάσεως έκ τ.μ. 171,60 μετά τών έν' αυτής ύπορχόντων δένδρων και ότι τό ως άνω μησθέν γραμμάτιον του Ταμείου Παρακαταθηκών και Δανείων Αμφίσσης, κατετέθη παρ' αυτής την 21 Ιουνίου 1973 έτους, παρά τή Γραμματεία Πρωτοδικών Παρνασσίδος, συνταχθείσης της υπ' αριθ. 91/21.6.73 έκθέσεώς του και προσκλαί τούς άρμεδίους αναγνωρισθησμένους άληθούς δικαιούχους της ως άνω αποζημιώσεως ύπερ ών και έγένετο ή ως άνω κατάθεσις, όπως είσπράξωσι ταύτην.

Η δέ περί καταθέσεως του γραμματίου συστάσεως παρακαταθήκης υπ' αριθ. 91 έτους 1973 έκθεσις του Γραμματέως Πρωτοδικών Παρνασσίδος, έχει επί λέξει ούτω:

Αριθ. 91.

Έκθεσις κατάθεσεως γραμματίου συστάσεως παρακαταθήκης.

Έν Αμφίσση και έν τώ καταστήματι του Πρωτοδικείου Παρνασσίδος, σήμερα την είκοστήν πρώτην (21ην) Ιουνίου 1973 έτους, ημέραν Πέμπτην και ώραν 9 π.μ. ένώπιον ήμων του Γραμματέως του Πρωτοδικείου Παρνασσίδος Πέτρου Μίχου, ένεφανίσθη ό Πρόεδρος Κοινότητος Σερνικακίου Δημήτριος Σπύρου Αγαπητός, και μαζί κατέδηκεν τό υπ' αριθ. 3961/20.6.73 γραμμάτιον συστάσεως παρακαταθήκης του Ταμείου Παρακαταθηκών και Δανείων Γραφείου Παρακαταθηκών Αμφίσσης έκ δραχμών ένδεκα χιλιάδων πεντακοσίων όγδοήκοντα (11.580) διά καθορισθείσαν θυνάμει της υπ' αριθ. 27/73 αποφάσεως του Μονομελούς Πρωτοδικείου Παρνασσίδος προσωρινήν αποζημιώσιν λόγω απαλλοτριώσεως ύπερ της Κοινότητος Σερνικακίου, ακινήτων και ύπερ τών φερεμένων ως ίδιοκτητών 1) Παναγούλας χήρας Εύθ. Κουλελή, 2) Ηλία Εύθ. Κουλελή, κατοίκων Σερνικακίου, 3) Νικολάου Εύθ. Κουλελή, κατοίκου Αθηνών Παπαρηγεπούλου και Λασκάρως, Ρεσινιάδ.—Περιστερί, 4) Εύθυμίας συζ. Μιχ. Καλέργη, κατοίκου Νέων Λοισίων Αττικής Πελαίων 30 και 5) Σοφίας συζ. Νικ. Σοφίου, κατοίκου Αμφίσσης, φερεμένων ως ίδιοκτητών της απαλλοτριωθείσης έκτάσεως 171,60 τ.μ. έκτάσεως μετά τών έν' αυτής δένδρων έντός του χωρίου Σερνικακίου, προς επέκτασιν κοινοτικής όδοσ.

Η άνω καταθεθείσα αποζημιώσις έκ δραχμών 11.580, θέλει αποδοθή είς έκαστον επί τή προσαγωγή αποφάσεως του άρμεδίου Δικαστηρίου, περί αναγνωρισέως του ως δικαιούχου

της άνωτέρω δι' έκαστον αποζημιώσεως και έν γίνει συμφώνως προς τās διατάξεις του νόμου.

Έφ' ό συνετάγη ή παρούσα έκθεσις ήτις αναγνωσθείσα και έσβαλωθείσα ύπογράφεται ως έπεται:

Ο κατάθεσας Δημ. Αγαπητός Ο Γραμματέσ Πέτρος Μίχου

Ακριβές αντίγραφον έκδοθέν έφ' άπλου χάρτου προς χρήση της Κοινότητος Σερνικακίου.

Έν Αμφίσση τη 22 Ιουνίου 1973

Ο Γραμματέσ ΠΕΤΡΟΣ ΜΙΧΟΣ (Τ.Σ.)

Εξ εωρήθη Διά την νόμιμον σήμανσιν και την κατά σειράν της παρουσις έκδοσιν του.

Έν Αμφίσση — αύθημερόν

Ο Γραμματέσ Πρωτοδικών ΠΕΤΡΟΣ ΜΙΧΟΣ (Τ.Σ.)

Η παρούσα δημοσιευθήτω διά της Εφημερίδος της Κυβερνήσεως.

Έν Σερνικακίω τη 26 Ιουνίου 1973

Ο Πρόεδρος ΔΗΜ. ΣΠ. ΑΓΑΠΗΤΟΣ

ΠΟΛΕΟΔΟΜΙΑ

ΑΠΟΦΑΣΕΙΣ

Αριθ. Η. 6601 (7)

Περί καθορισμού πλάτους πεζοδρομίου της εθνικής όδοσ προς Αθήνας τμήματος όδοσ Πανεπιστημίου μέχρις όρίων του έγκεικρημένου σχεδίου Πόλεως Πατρών προς άρκτικήν πλευράν.

Ο ΝΟΜΑΡΧΗΣ ΑΧΑΪΑΣ

Έχοντες υπ' όψει:

- α) Τās διατάξεις του Νόμου 3200/1955 «περί Διοικητικής άποκεντρώσεως» και τās τειούτας του από 28.6.1955 Β.Δ. «περί εξαιρέσεως από της άρμεδιότητος τών Νομαρχών άντικειμένων τινών άρμεδιότητος του Υπουργείου Δημοσίων Έργων».
- β) Τās διατάξεις του υπ' αριθ. 532/1970 Ν.Δ. «περί συμπληρώσεως τών διατάξεων περί Διοικητικής άποκεντρώσεως».
- γ) Τās διατάξεις του υπ' αριθ. 863/1960 Β.Δ. ως έτροποποιήθη και συμπληρώθη διά τών υπ' αριθ. 677/1971 και 198/1972 Β.Δ.
- δ) Τās διατάξεις του υπ' αριθ. 712/1970 Β.Δ.
- ε) Τήν υπ' αριθ. Α7/16/11/7.10.1970 κοινήν άπόφασιν τών Υπουργών Προεδρίας Κυβερνήσεως, Έσωτερικών και Δημοσίων Έργων «περί Οργάνώσεως τών Περιφερειακών Υπηρεσιών του Υ.Δ.Ε.».
- στ) Τήν υπ' αριθ. Α111814/13.11.70 έγκ. Α311 Υπουργείου Δ. Έργων «περί εφαρμογής τών διατάξεων περί άποκεντρώσεως άρμεδιοτήτων».
- ζ) Τās διατάξεις του από 10—5/27.5.58 Β.Δ.
- η) Τήν υπ' αριθ. 360/1973 άπόφασιν του Δ.Σ. Πατρέων, δι' ής γνωματεύει όπως διαμορφωθή τό πλάτος του πεζοδρομίου της εθνικής όδοσ προς Αθήνας και κατά τό Τμήμα ταύτης, από όδοσ Πανεπιστημίου μέχρι όρίων του έγκεικρημένου σχεδίου της πόλεως Πατρών, προς άρκτικήν πλευράν είς 4,50 μέτρα.
- θ) Τό υπ' αριθ. Θ. 5892/16.6.1973 έγγραφον της Διευθύνσεως Τεχνικών Υπηρεσιών, Τμήματος Πολεοδομικών

Εφαρμογών, πρὸς τὸ Π.Σ.Δ.Ε. Τμήμα Ἀχαΐας. δι' οὗ εἰσ-
ηγείται ὑπὲρ τῆς ἐγκρίσεως τοῦ προτεινομένου ὑπὸ τοῦ Δήμου
πλάτους.

ι) Τὴν σύμφωνον γνωμοδότησιν τοῦ Π.Σ.Δ.Ε. Τμήμα Νο-
μοῦ Ἀχαΐας, διατυπωθεῖσαν εἰς τὸ ὑπ' ἀριθ. 13/24/20.6.73
πρακτικὸν αὐτοῦ, ἀποφασίζομεν:

Καθορίζομεν τὸ πλάτος τοῦ πεζοδρομίου τῆς ἐθνικῆς ὁδοῦ
πρὸς Ἀθήνας ἀπὸ ὁδοῦ Πανεπιστημίου μέχρι ὁρίων τοῦ ἐγκρι-
μένου σχεδίου πόλεως Πατρῶν, πρὸς τὴν ἀρκτικὴν πλευρὰν
εἰς τέσσαρα καὶ ἕμισυ (4,50) μέτρα, ὡς τοῦτο ἰσχύει εἰς Ἀ'
ράτιν.

Ἡ παρούσα δημοσιευθῆτω διὰ τῆς Ἐφημερίδος τῆς Κυ-
βερνήσεως.

Ἐν Πάτραις τῆ 3 Ἰουλίου 1973

Ὁ Νομάρχης
Ν. ΜΑΤΑΡΑΓΚΑΣ

Ἀριθ. Η. 6344

(8)

Περὶ ἀναγνώρισεως τῆς ὁδοῦ Χρ. Ροδοπούλου, κειμένης εἰς
θῆσιν Κανδριάνικα Πατρῶν, ὡς προϋφισταμένης τοῦ ἔτους
1923.

Ο ΝΟΜΑΡΧΗΣ ΑΧΑΪΑΣ

Ἐχόντες ὑπ' ὄψει:

α) Τὰς διατάξεις τοῦ Νόμου 3200/1955 «περὶ Διοικητι-
κῆς ἀποκεντρώσεως» καὶ τὰς τοιαύτας τοῦ ἀπὸ 28.6.1955
Β.Δ. «περὶ ἐξαίρεσεως ἀπὸ τῆς ἀρμοδιότητος τῶν Νομαρχῶν
ἀντικειμένων τινῶν ἀρμοδιότητος τοῦ Ἰπουργείου Δημοσίων
Ἔργων».

β) Τὰς διατάξεις τοῦ ὑπ' ἀριθ. 532/1973 Ν.Δ. «περὶ
συμπληρώσεως τῶν διατάξεων περὶ Διοικητικῆς ἀποκεντρώ-
σεως».

γ) Τὰς διατάξεις τοῦ ὑπ' ἀριθ. 863/1960 Β.Δ.

δ) Τὰς διατάξεις τοῦ ὑπ' ἀριθ. 712/1970 Β.Δ.

ε) Τὴν ὑπ' ἀριθ. Δ7/16/11/7.10.1970 κοινὴν ἀπόφασιν
τῶν Ἰπουργῶν Προεδρίας Κυβερνήσεως, Ἑνωτικῶν καὶ
Δημοσίων Ἔργων «περὶ ὁργανώσεως τῶν Περιγῶν Ἰππ-
ρευσιῶν τοῦ Ἰ.Δ.Ε.

στ) Τὴν ὑπ' ἀριθ. Α. 111814/13.11.1970 ἐγκ. Α311
Ἰπουργείου Δημ. Ἔργων «περὶ ἐφαρμογῆς τῶν διατάξεων
περὶ ἀποκεντρώσεων ἀρμοδιότητων».

ζ) Τὴν ἀπὸ 15.5.1973 αἴτησιν Ἡλία Μπάρλου, κατοικοῦ
Πατρῶν, αἰτουμένου τὴν ἀναγνώρισιν ὑφισταμένης ὁδοῦ Χρ.
Ροδοπούλου κειμένης εἰς θῆσιν Κανδριάνικα Πατρῶν ὡς
προϋφισταμένης τοῦ ἔτους 1923.

η) Τὸ ὑπ' ἀριθ. 14223/21.12.1920 συμβόλαιον τοῦ συμ-
βολαιογράφου Πατρῶν Βασ. Παπακυριαζῆ, ἐξ οὗ προκύπτει
ὅτι ἡ ὁδὸς Χρ. Ροδοπούλου, ὑφίστατο πρὸ τοῦ ἔτους 1923.

θ) Τὸ ὑποβληθὲν ἡμῖν τοπογραφικὸν διάγραμμα ἐμφαίνει
τὴν ἐν λόγῳ ὁδόν.

ι) Τὸ ὑπ' ἀριθ. Η. 4932/8.6.1973 ἔγγραφον τῆς Διευ-
θύνσεως Τεχν. Ἰπηρεσιῶν Τμήματος Πολιτιστικῶν Ἐφαρ-
μογῶν πρὸς τὸ Π.Σ.Δ.Ε. Τμήμα Νομοῦ Ἀχαΐας.

κ) Τὰς διατάξεις τοῦ Ν.Δ. 690/1948.

λ) Τὴν σύμφωνον γνωμοδότησιν τοῦ Π.Σ.Δ.Ε. Τμήμα Νομοῦ
Ἀχαΐας διατυπωθεῖσαν εἰς τὸ ὑπ' ἀριθ. 13/15/20.6.1973
πρακτικὸν αὐτοῦ, ἀποφασίζομεν:

Ἀναγνωρίζομεν τὴν ὁδὸν Χρ. Ροδοπούλου, κειμένην εἰς θῆ-
σιν Κανδριάνικα Πατρῶν ὡς προϋφισταμένην τοῦ ἔτους 1923
καὶ ὡς ἐκ τοῦτου ἔχουσιν ἐφαρμογὴν ἐν προκειμένῳ ἄπαται αἱ
ἰσχύουσαι διατάξεις ὡς καὶ εἰς τὰς ἐγκεκριμένας ἐδοῦς τοῦ
φυλοτομικοῦ σχεδίου πόλεως Πατρῶν.

Ἡ παρούσα δημοσιευθῆτω διὰ τῆς Ἐφημερίδος τῆς Κυ-
βερνήσεως.

Ἐν Πάτραις τῆ 26 Ἰουνίου 1973

Ὁ Νομάρχης
Ν. ΜΑΤΑΡΑΓΚΑΣ

Ἀριθ. Τ.Γ. 4885/4340

(9)

Περὶ τροποποιήσεως τοῦ φυλοτομικοῦ σχεδίου τῆς Κοινότητος
Χώρας Ν. Μεσσηνίας, διὰ τὴν ἀνάγεσιν Δημοτικοῦ Σχολ-
εῖου.

Ο ΝΟΜΑΡΧΗΣ ΜΕΣΣΗΝΙΑΣ

Ἐχόντες ὑπ' ὄψει:

1) Τὰς διατάξεις τοῦ ὑπ' ἀριθ. 314/1968 Α.Ν. «περὶ
παροχῆς εἰς τὸν Ἰππερὸν Βορείου Ἑλλάδος καὶ τοὺς Νο-
μάρχας ἀρμοδιότητος ἐπὶ θεμάτων ἐγκρίσεως, ἐπεκτάσεως ἢ
τροποποιήσεως σχεδίων πόλεων καὶ χωριῶν καὶ καθορισμοῦ
τῶν ὁρῶν θεμελίσεως τῶν οἰκοπέδων αὐτῶν», ὡς ἐτροποποιήθη
καὶ συνεπληρώθη διὰ τοῦ Ν.Δ. 1018/22.10.1971 (ΦΕΚ
220 τ. Α' / 1.11.1971).

2) Τὰς διατάξεις τοῦ ἀπὸ 17.7.1923 Ν.Δ. «περὶ σχεδίων
πόλεων κλπ.», ὡς ἐτροποποιήθησαν μεταγενεστέρως.

3) Τὸ ἀπὸ 8.11.1952 Β.Δ. (ΦΕΚ 331, τ. Α' / 25.11.52)
ἐγκεκριμένον φυλοτομικὸν σχέδιον Κοινότητος Χώρας.

4) Τὰς ὑπ' ἀριθ. 2/1973 καὶ 4/1973 ἀποφάσεις τοῦ Κοι-
νοτικοῦ Συμβουλίου Χώρας.

5) Τὴν ὑπ' ἀριθ. Τ.Γ. 3634/2945/23.4.1973 ἀναφορὰν
τῆς Δ.Τ.Γ. Ν. Μεσσηνίας.

6) Τὴν ὑπ' ἀριθ. 7/10.5.1973 (Θέμα Ιον) γνωμοδότησιν
τοῦ Τμήματος Νομοῦ Μεσσηνίας, τοῦ Γενικοῦ Συμβουλίου Δη-
μοσίων Ἔργων Πελοποννήσου, ἀποφασίζομεν:

Ἐγκρίνομεν τὴν τροποποίησιν τοῦ φυλοτομικοῦ σχεδίου τῆς
Κοινότητος Χώρας, διὰ τὴν ἀνάγεσιν Δημοτικοῦ Σχολεῖου,
ὡς λεπτομερῶς ἐμφαίνεται εἰς τὸ συνεδρῶν τὴν παρούσαν
διάγραμμα.

Ἡ παρούσα δημοσιευθῆτω διὰ τῆς Ἐφημερίδος τῆς Κυ-
βερνήσεως.

Ἐν Καλαμάτῃ τῆ 21 Ἰουνίου 1973

Ὁ Νομάρχης
ΑΝ. ΜΑΛΛΙΑΡΗΣ

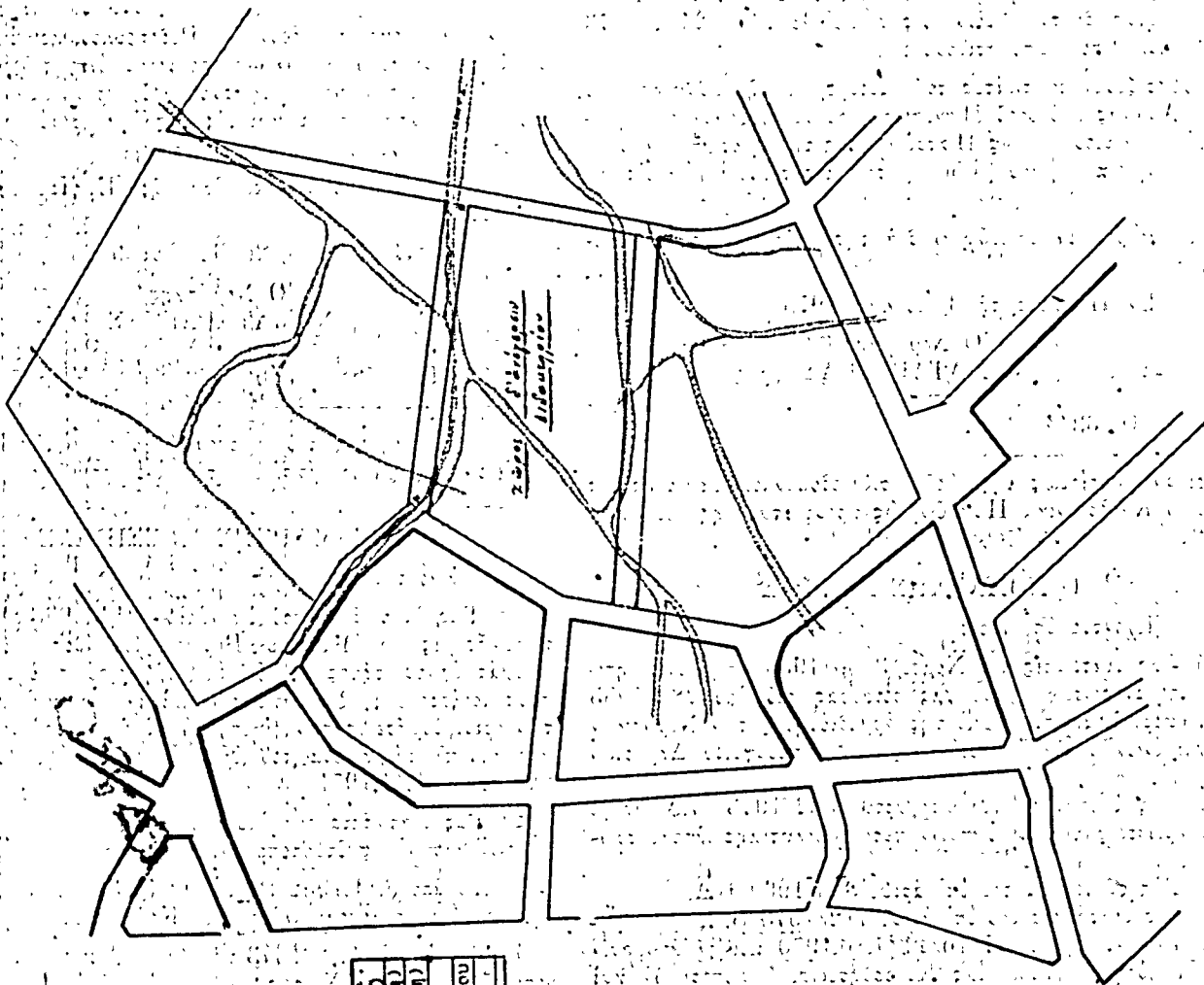

ΝΟΜΟΣΧΕΔΙΟΝ ΜΕΣΣΗΝΙΑΣ
 Τ. Γ. Δ. 4
 ΠΡΟΠΟΙΗΣΙΣ ΕΥΜΟΙΟΤΙΚΟΥ
 ΣΧΕΔΙΟΥ ΧΩΡΑΣ ΤΡΙΦΥΛΙΑΣ
 ΕΠΙ ΤΗΣ ΑΡΜΙΟΥΡΓΙΑΣ ΟΙΚΟΠΕΔΟΥ
 ΔΙΑ ΤΗΣ ΑΝΑΓΕΡΣΗΣ ΒΕΛΩΝΤΙΟΥ

ΣΧΕΔΙΟΝ



ΥΠΟΜΝΗΜΑ

- 1. Εγκυκλιον οίκου ΥΠΟΥΡΧΟΥ (ΕΛΛΗΝΙΚΗ ΠΡΟΣΦΑΝ) (ΠΡΟΣΦΑΝ)
 - 2. Εγκυκλιον οίκου ΥΠΟΥΡΧΟΥ (ΠΡΟΣΦΑΝ)
 - 3. Εγκυκλιον τροποποιου (ΠΡΟΣΦΑΝ)
- Εγκυκλιον τροποποιου (2.500) επί της
 υπ. αριθ. 2.500/1924/1924
 Μεσογίας

