



ΕΦΗΜΕΡΙΣ ΤΗΣ ΚΥΒΕΡΝΗΣΕΩΣ

ΤΗΣ ΕΛΛΗΝΙΚΗΣ ΔΗΜΟΚΡΑΤΙΑΣ

ΕΝ ΑΘΗΝΑΙΣ
ΤΗ 12 ΟΚΤΩΒΡΙΟΥ 1976

ΤΕΥΧΟΣ ΤΕΤΑΡΤΟΝ

ΑΡΙΘΜΟΣ ΦΥΛΛΟΥ
318

ΠΕΡΙΕΧΟΜΕΝΑ

ΑΠΑΛΛΟΤΡΙΩΣΕΙΣ

ΑΠΟΦΑΣΕΙΣ

Περί καθορισμού όριογραμμής αιγιαλού και παραλίας εις περιοχήν 'Επισκοπής Κύθνου Ν. Κυκλάδων. ... 1

ΑΝΑΚΟΙΝΩΣΕΙΣ

Περί ειδοποίησης τής γενομένης παρακαταθέσεως αποζημίωσης εξ αναγκαστικής απαλλοτριώσεως ακινήτων πρὸς κατασκευὴν ὁδοῦ προσπελάσεως σήραγγας 'Αγίου Νικολάου Διστόμου καὶ ἐργοταξίου Διστόμου. ... 2

Περί ειδοποίησης τής γενομένης παρακαταθέσεως αποζημίωσης εξ αναγκαστικής απαλλοτριώσεως ακινήτων πρὸς κατασκευὴν διοχετευτικῆς ἀγωγῆς 'Υδραγωγείου Μόρνου (2ον τεῖμα χ.θ. 191+000—192+300). ... 3

ΠΟΛΕΟΔΟΜΙΑ

ΑΠΟΦΑΣΕΙΣ

Περί καθορισμοῦ ὡς κυριώτερας ὁδοῦ τής συνδεούσης τὸν Οἰκισμόν Μπεγουλαχίου μετὰ τής ὑπ' ἀριθ. 33 ἐθνικῆς ὁδοῦ Πατρῶν—Τριπόλεως, Ν. 'Αχαΐας. ... 4

ΑΝΑΚΟΙΝΩΣΕΙΣ

Περί ειδοποίησης τής γενομένης παρακαταθέσεως αποζημίωσης ακινήτων ρυμοτομουμένων ἐκ τής ἐφαρμογῆς τοῦ ἐγκεκριμένου πολεοδομικοῦ σχεδίου Δήμου Γλυφάδας ἐπὶ τής Λεωφόρου Βουλιαγμένης. ... 5

Περί ειδοποίησης τής γενομένης παρακαταθέσεως συμπληρωματικῆς ἀποζημίωσης ακινήτων ρυμοτομουμένων ἐκ τής ἐφαρμογῆς τοῦ ἐγκεκριμένου πολεοδομικοῦ σχεδίου Δήμου Γλυφάδας ἐπὶ τής Λεωφόρου Βουλιαγμένης. ... 6

Περί ειδοποίησης τής γενομένης παρακαταθέσεως συμπληρωματικῆς ἀποζημίωσης ακινήτων ρυμοτομουμένων ἐκ τής ἐφαρμογῆς τοῦ ἐγκεκριμένου πολεοδομικοῦ σχεδίου Δήμου Γλυφάδας ἐπὶ τής Λεωφόρου Βουλιαγμένης. ... 7

ΑΠΑΛΛΟΤΡΙΩΣΕΙΣ

ΑΠΟΦΑΣΕΙΣ

Ἀριθ. 2976

(1)

Περί καθορισμοῦ ὁριογραμμῆς αἰγιαλοῦ καὶ παραλίας εις περιοχήν 'Επισκοπῆς νήσου Κύθνου Ν. Κυκλάδων.

Ο ΝΟΜΑΡΧΗΣ ΚΥΚΛΑΔΩΝ

Ἐχόντες ὑπ' ὄψει :

1) Τὰς διατάξεις τοῦ ἀρθροῦ 1 § 1 τοῦ Ν: 3200/1955 «περὶ Διοικητικῆς ἀποκεντρώσεως».

2) Τοῦ ἀπὸ 11/12.11.1929 Δ/τος «περὶ Διοικήσεως Δημ. Κτημάτων».

3) Τῶν ἀρθρῶν 1, 2 τοῦ Α.Ν. 2344/1940 «περὶ Αἰγιαλοῦ καὶ παραλίας».

4) Τοῦ ἀρθροῦ 5 τοῦ Α.Ν. 263/1968 «περὶ τροποποιήσεως καὶ συμπληρώσεως τῶν διατάξεων περὶ Διοικήσεως Δημοσίων Κτημάτων».

5) Τὸ ἀπὸ 1 'Οκτωβρίου 1975 τοπογραφικὸν διάγραμμα τῆς παραλιακῆς ζώνης περιοχῆς 'Επισκοπῆς νήσου Κύθνου συνταχθέν ὑπὸ τοῦ Ἀρχιτέκτονος Παπαδάκη Ἀνέστη, καὶ θεωρηθὲν τὴν 21.2.1926 ὑπὸ τοῦ Δ/ντοῦ τῆς Δ/σεως Τεχνικῶν Ὑπηρεσιῶν Ν. Κυκλάδων Νικολάου Δαβιά.

6) Τὴν ἀπὸ 27.2.1976 ἐκθεσιν τῆς κατὰ τὸ ἀρθρ. 5 τοῦ Α.Ν. 263/1968 Ἐπιτροπῆς καθορισμοῦ τῆς ὁριογραμμῆς Αἰγιαλοῦ καὶ παραλίας κατὰ τὸ ὡς ἄνω τοπογραφικὸν διάγραμμα εις δ' ἐχαράχθη δι' ἐρυθρᾶς γραμμῆς ἢ ὁριογραμμῆς αἰγιαλοῦ καὶ διὰ κιτρίνης ἢ ὁριογραμμῆς παραλίας.

7) Τὸ ὑπ' ἀριθμ. Φ. 187.2/172/76 Σ. 1291/19.5.76 ἔγγραφον τοῦ Ἀρχηγείου Ναυτικοῦ δι' οὗ γνωρίζεται ὅτι, κατόπιν τῶν ἐπενεχθεισῶν διορθώσεων καὶ τῆς ἀξίσεως τοῦ εὗρους τοῦ αἰγιαλοῦ, οὐδεμίαν ἀντίρρησην ἔχει διὰ τὰ προτεινόμενα ὅρια, ἀποφασίζομεν :

Ἐπικυροῦμεν τὴν ἀπὸ 27.2.1976 ἐκθεσιν τῆς κατὰ τὸ ἀρθρ. 5 τοῦ Α.Ν. 213/1968 Ἐπιτροπῆς καθορισμοῦ τῆς ὁριογραμμῆς Αἰγιαλοῦ καὶ παραλίας εις περιοχήν 'Επισκοπῆς Νήσου Κύθνου ὡς καὶ τὰ συνοδευόντα τοῦτο τοπογραφικὰ διαγράμματα τῆς ἀνωτέρω περιοχῆς τεθεωρημένα ἀπὸ 21.2.1976 ὑπὸ τοῦ Δ/ντοῦ Τεχνικῶν Ὑπηρεσιῶν Ν. Κυκλάδων.

Ἡ παρούσα, μετὰ τοῦ οικείου πρακτικοῦ τῆς Ἐπιτροπῆς, δημοσιευθῆτω διὰ τῆς Ἐφημερίδος τῆς Κυβερνήσεως.

Ἐν Ἐρμούπολει τῇ 18 Ἰουνίου 1976

Ὁ Νομάρχης
Κ. ΓΚΑΕΤΣΟΣ

ΕΚΘΕΣΙΣ

Καθορισμού αλγιάλου και παραλίας εις θέσιν 'Επισκοπή Νήσου Κύθου.

'Εν 'Επισκοπή Νήσου Κύθου σήμερον τὴν 27η τοῦ μηνὸς Φεβρουαρίου ἔτους 1976 ἡμέραν Παρασκευὴ καὶ ὥραν 18ην οἱ ὑπογεγραμμένοι :

1. Στυλιανὸς Βούρος οἰκονομικὸς Ἐφορος Κέας ὡς Πρόεδρος.
 2. Τηλέμαχος Μουτακίτης, Πολιτικὸς Μηχανικὸς ὡς νόμιμος Ἀναπληρωτὴς τοῦ Δ/ντοῦ Τεχνικῶν Ὑπηρεσιῶν Ν. Κυκλάδων.
 3. Ἰωάννης Πλατιάς, Σημαιοφόρος Α.Σ. Λιμενάρχης Μήλου.
- ἀποτελοῦντες τὴν κατὰ νόμον Ἐπιτροπὴν καθορισμοῦ τῶν ὄριων αλγιάλου καὶ παραλίας δυνάμει τῆς ὑπ' ἀριθ. ο.π. 11.12.73/7465 ἀποφάσεως τοῦ Νομάρχου Κυκλάδων, προέβημεν εἰς καθορισμὸν αλγιάλου καὶ παραλίας εἰς θέσιν Ἐπισκοπὴν Νήσου Κύθου.

Ἡ Ἐπιτροπὴ ἔχουσα ὑπ' ὄψιν :

1. Τὸ τοπογραφικὸν διάγραμμα τῆς περιοχῆς ὑπὸ κλίμακα 1 : 500 συνταχθὲν τὸν Ὀκτώβριον τοῦ 1973 ὑπὸ τοῦ ἀρχιτέκτονος Ἀνέστη Παπαδάκη καὶ θεωρηθὲν ἀρμοδίως ὑπὸ τοῦ Διευθυντοῦ Τεχνικῶν Ὑπηρεσιῶν Ν. Κυκλάδων.
2. Τὰς διατάξεις τοῦ Α.Ν. 2344/1940 περὶ αλγιάλου καὶ παραλίας.
3. Τὰς διατάξεις τοῦ Α.Ν. 263/1968, καθορίζει :

Χαράσσει δι' ἐρυθρᾶς τὸ ὄριον αλγιάλου ὡς πολυγωνικὴν 1,2,3,4,5,6,7,8,9,10,11,12,13,14,15,16,17,18,19,20, 21, 22, 23,24,25,26,27,28, καὶ διὰ κιτρίνης τὸ ὄριον τῆς παραλίας ὡς πολυγωνικὴν, 1',2',2α',3α',3',4δ',4γ',4β',4α',4',5β',5α', 5',6',7',8',9',10',11',12',13',14',15',16',17',18',19',20, 21', 22',23',24',25',26',27',28'.

Τὸ εὖρος τῆς παραλίας καθωρίσθη εἰς 10 μ. συμφώνως τῷ ἄρθρῳ 6 παρ. 4 τοῦ Δ.Ν. 2344/48.

Αἱ πλευρομετρήσεις τῶν πολυγωνικῶν ἔχουσι ὡς ἀκολουθως :

Πολυγωνικὴ αλγιάλου	Πολυγωνικὴ παραλία
1+2 = 11,00 μέτρα	1' - 2 = 9,00 μέτρα
2 - 3 = 8,00 »	2' - 2α' = 6,50 »
3 - 4 = 12,00 »	2α' - 3α' = 9,00 »
4 - 5 = 6,50 »	3α' - 3' = 11,50 »
5 - 6 = 23,50 »	3' - 4β' = 9,00 »
6 - 7 = 32,00 »	4β' - 4γ' = 2,00 »
7 - 8 = 12,50 »	4γ' - 4β' = 7,00 »
8 - 9 = 12,00 »	4β' - 4α' = 6,00 »

Πολυγωνικὴ αλγιάλου

9 - 10 = 30,50 »
10 - 11 = 21,00 »
11 - 12 = 13,00 »
12 - 13 = 31,00 »
13 - 14 = 23,50 »
14 - 15 = 20,00 »
15 - 16 = 10,00 »
16 - 17 = 33,00 »
17 - 18 = 10,00 »
18 - 19 = 19,00 »
19 - 20 = 40,00 »
20 - 21 = 10,00 »
21 - 22 = 22,00 »
22 - 23 = 21,00 »
23 - 24 = 22,00 »
24 - 25 = 8,00 »
25 - 26 = 14,00 »
26 - 27 = 38,00 »
27 - 28 = 34,00 »

Πολυγωνικὴ παραλία

4α' - 4' = 8,50 »
4' - 5β' = 4,00 »
5β' - 5α' = 5,50 »
5α' - 5' = 5,50 »
5' - 6' = 18,00 »
6' - 7' = 30,50 »
7' - 8' = 12,50 »
8' - 9' = 11,50 »
9' - 10' = 28,00 »
10' - 11' = 22,50 »
11' - 12' = 15,00 »
12' - 13' = 28,00 »
13' - 14' = 19,00 »
14' - 15' = 17,50 »
15' - 16' = 8,50 »
16' - 17' = 38,50 »
17' - 18' = 9,00 »
18' - 19' = 22,50 »
19' - 20' = 51,00 »
20' - 21' = 15,00 »
21' - 22' = 15,00 »
22' - 23' = 9,00 »
23' - 24' = 22,00 »
24' - 25' = 15,00 »
25' - 26' = 11,00 »
26' - 27' = 32,00 »
27' - 28' = 35,00 »

Ἐξασφαλίζονται ἅπασαι αἱ κορυφαὶ τῆς πολυγωνικῆς τοῦ αλγιάλου διὰ τῶν ἀποστάσεων τούτων ἐκ καθορισθέντων καὶ ἀριθμηθέντων σημείων (γωνία ὑπάρχοντων κτισμάτων σιδηροὶ πάσσαλοι πακτωμένοι ἐπὶ τοῦ ἐδάφους) καὶ χρωματισμένοι δι' ἐρυθροῦ ἀνεξιτήλου χρώματος.

Αἱ κορυφαὶ τῆς πολυγωνικῆς τῆς παραλίας θεωροῦνται ἐξασφαλισμέναι χαρασομένης ταύτης παραλλήλου πρὸς τὴν πολυγωνικὴν τοῦ αλγιάλου καὶ εἰς ἀπόστασιν 10 μ. ἐκ ταύτης.

Ἐξαιροῦνται ἐκ τῆς λωρίδος τῆς παραλίας τὰ ἐν αὐτῇ περιλαμβανόμενα κτίσματα ἢ τμήματα κτισμάτων (περιγράφονται διὰ κιτρίνου καὶ σημειοῦνται διὰ γραμμάτων ἐπὶ τῶν τοπογραφικῶν) ὡς ἄρθρον 5 παρ. 1 τοῦ Α.Ν. 2344/40 καὶ γνωμοδότησις Ν.Σ.Κ. 630/1964.

Ἐφ' ᾧ συνετάγει τὸ παρὸν καὶ υπογράφεται ὡς ἑπεται.

Ἐν Ἐρμουπόλει τῆ 18 Ἰουνίου 1976

Ἡ Ἐπιτροπὴ

Ὁ Πρόεδρος
ΣΤΕΛΙΟΣ ΒΟΥΡΟΣ

Τὰ μέλη
ΤΗΛΕΜ. ΜΟΥΖΑΚΙΤΗΣ
Ἀνθ/ρχος (Α.Σ.) Ι. ΠΛΑΤΙΑΣ

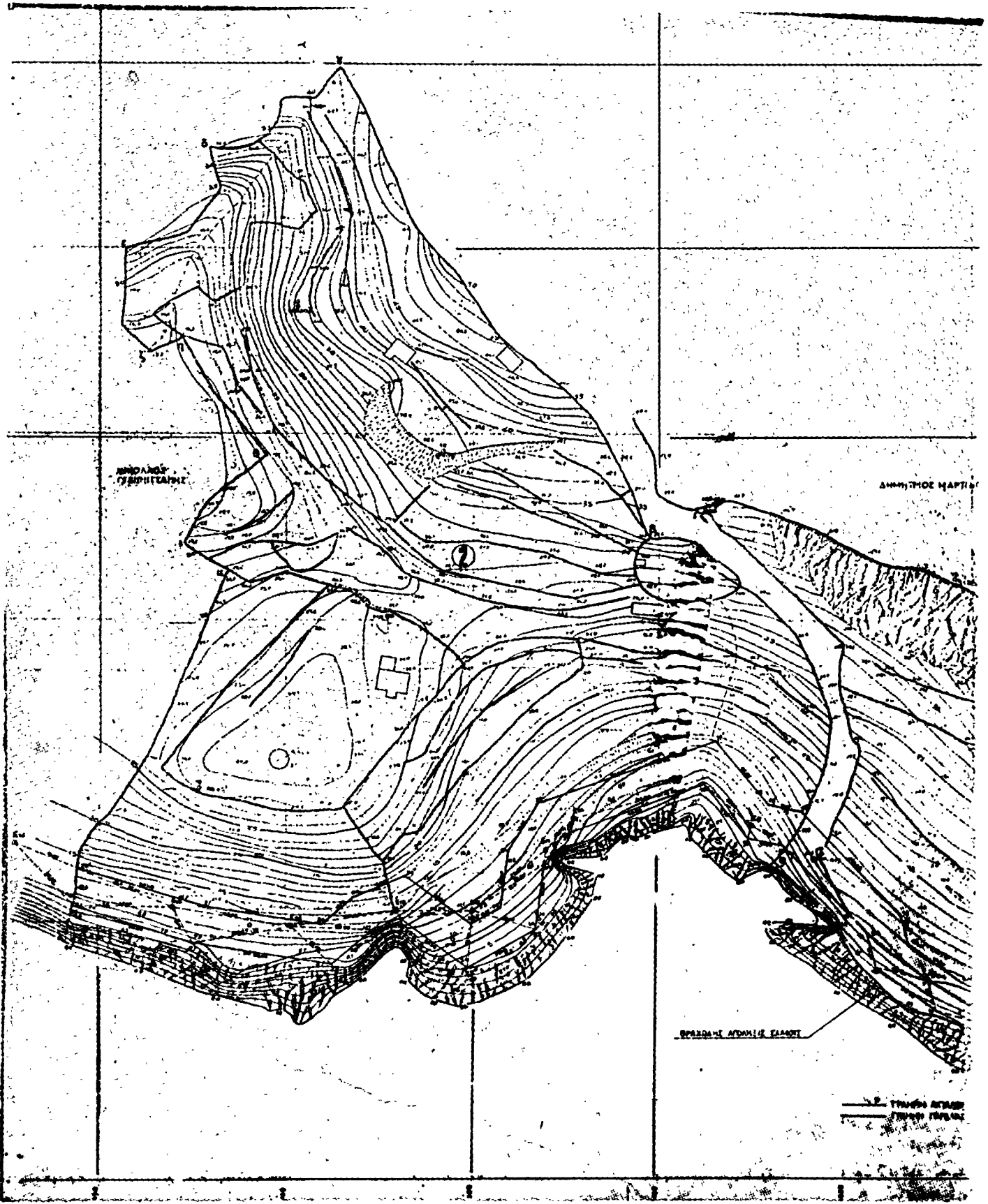

ΤΟ ΓΕΩΓΡΑΦΙΚΟΝ ΔΙΑΓΡΑΜΜΑ ΚΑΤΑ ΤΟΝ
ΑΝΤΙΣΤΡΟΦΟΝ ΤΗΣ ΚΥΒΕΡΝΗΣΕΩΣ
Α. Τ. Κ. 1911
Α. 10.5.1911

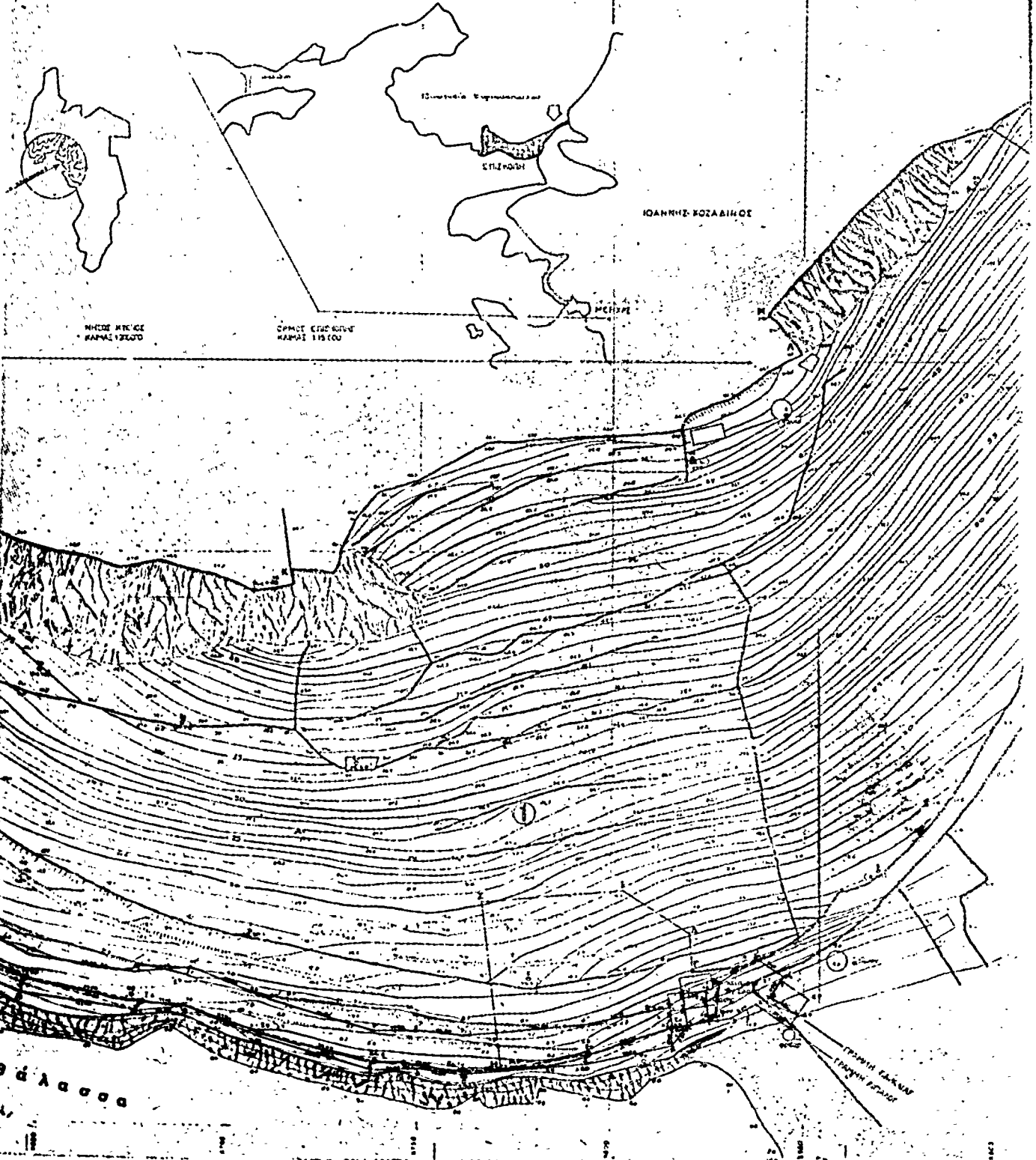
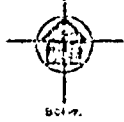

ΑΝΑΚΟΙΝΩΣΕΙΣ

Αριθ. 6868

(2)

Περὶ εἰδοποιήσεως τῆς γενομένης παρακαταθέσεως ἀποζημιώσεως ἐξ ἀναγκαστικῆς ἀπαλλοτριώσεως ἀκινήτων πρὸς πρὸς κατασκευὴν ὁδοῦ προσπελάσεως σήραγγος Ἀγίου Νικολάου Διστόμου καὶ ἐργαταξίου Διστόμου.

Ο ΥΠΟΥΡΓΟΣ ΔΗΜΟΣΙΩΝ ΕΡΓΩΝ

Ἐχόντες ὑπ' ὄψει τὰ ἄρθρα 7 καὶ 8 τοῦ ὑπ' ἀριθ. 797/1971 Ν. Δ/τος «περὶ ἀναγκαστικῶν ἀπαλλοτριώσεων», φέρομεν εἰς γνῶσιν τῶν κεκτημένων ἢ ἀξιούντων δικαιώματα κυριότητος ἐπὶ ἀκινήτων ἀπαλλοτριωθέντων ἀναγκαστικῶς δυνάμει τῆς ὑπ' ἀριθ. Δ. 3848/4.10.1975 κοινῆς ἀποφάσεως τῶν Ὑπουργῶν Οἰκονομικῶν καὶ Δημοσίων Ἔργων (ΦΕΚ 244/74 τ. Δ') διὰ τὴν κατασκευὴν ὁδοῦ προσπελάσεως σήραγγος Ἀγίου Νικολάου Διστόμου καὶ ἐργαταξίου Διστόμου, ὡς καὶ τῶν τυχόν ἐπὶ τῶν ἀκινήτων τούτων ἐγγεγραμμένων ἐνυποθήκων ἢ κατασχόντων δανειστῶν ἢ τρίτων ἐν γένει διεδικητῶν ὅτι ἡ ἀποζημίωσις αὐτῶν ὡς καὶ τῶν κατὰ τὸν κτηματολογικὸν πίνακα ἐπικειμένων αὐτοῖς, καθορισθεῖσα διὰ τῆς ὑπ' ἀριθ. 50/5.4.1975 ἀποφάσεως τοῦ Μονομελοῦς Πρωτοδικείου Λεαδεῖας παρακατετέθη εἰς τὸ Κεντρικὸν κατάστημα Τ.Δ. καὶ Δαν. ἐκδοθέντος τοῦ ὑπ' ἀριθ. 11818/15.9.1976 γραμματίου συστάσεως παρακαταθήκης, συνολικοῦ ποσῶ ἑξαμῶν εἴκοσι πέντε χιλιάδων τετρακοσίων (25.400).

Ἡ ἀποζημίωσις αὕτη εἶναι ἀποδοτέα εἰς τοὺς κατὰ νόμον ἀναγνωρισθέντους δικαιούχους αὕτης.

Ἡ παρούσα δημοσιευθῆτω διὰ τῆς Ἐφημερίδος τῆς Κυβερνήσεως.

Ἐν Ἀθήναις τῇ 25 Σεπτεμβρίου 1976

Ἐντολῇ Ὑπουργοῦ

Ὁ Διευθυντῆς
ΑΛΕΞ. ΒΑΦΕΙΛΑΔΗΣ

Αριθ. 6724

(3)

Περὶ εἰδοποιήσεως τῆς γενομένης παρακαταθέσεως ἀποζημιώσεως ἐξ ἀναγκαστικῆς ἀπαλλοτριώσεως ἀκινήτων πρὸς κατασκευὴν διοχετευτικοῦ ἀγωγοῦ Ὑδραγωγείου Μόρνου (2ον τμήμα χ.θ. 191+000—192+300).

Ο ΥΠΟΥΡΓΟΣ ΔΗΜΟΣΙΩΝ ΕΡΓΩΝ

Ἐχόντες ὑπ' ὄψει τὰ ἄρθρα 7 καὶ 8 τοῦ ὑπ' ἀριθ. 797/1971 Ν. Δ/τος «περὶ ἀναγκαστικῶν ἀπαλλοτριώσεων», φέρομεν εἰς γνῶσιν τῶν κεκτημένων ἢ ἀξιούντων δικαιώματα κυριότητος ἐπὶ ἀκινήτων ἀπαλλοτριωθέντων ἀναγκαστικῶς δυνάμει τῆς ὑπ' ἀριθ. 5024/5.6.80/4.8.1972 κοινῆς ἀποφάσεως τῶν Ὑπουργῶν Οἰκονομικῶν καὶ Δημοσίων Ἔργων (ΦΕΚ 219/72 τ. Δ') διὰ τὴν κατασκευὴν διοχετευτικοῦ ἀγωγοῦ Ὑδραγωγείου Μόρνου τμήμα 2ον χ.θ. 191+000—192+300), ὡς καὶ τῶν τυχόν ἐπὶ τῶν ἀκινήτων τούτων ἐγγεγραμμένων ἐνυποθήκων ἢ κατασχόντων δανειστῶν ἢ τρίτων ἐν γένει διεδικητῶν ὅτι ἡ ἀποζημίωσις αὐτῶν ὡς καὶ τῶν κατὰ τὸν κτηματολογικὸν πίνακα ἐπικειμένων αὐτοῖς, καθορισθεῖσα διὰ τῆς ὑπ' ἀριθ. 4590/1975 ἀποφάσεως τοῦ Ἐφετείου Ἀθηνῶν παρακατετέθη εἰς τὸ Κεντρικὸν κατάστημα Τ.Π. καὶ Δανείων ἐκδοθέντος τοῦ ὑπ' ἀριθ. 1981/16.9.1976 γραμματίου συστάσεως παρακαταθήκης, συνολικοῦ

ποσῶ ἑξαμῶν ἑκατακοσίων πενήτηντα μιᾶς χιλιάδων διακοσίων τεσσαράκοντα (851.240).

Ἡ ἀποζημίωσις αὕτη εἶναι ἀποδοτέα εἰς τοὺς κατὰ νόμον ἀναγνωρισθέντους δικαιούχους αὕτης.

Ἡ παρούσα δημοσιευθῆτω διὰ τῆς Ἐφημερίδος τῆς Κυβερνήσεως.

Ἐν Ἀθήναις τῇ 25 Σεπτεμβρίου 1976

Ἐντολῇ Ὑπουργοῦ
Ὁ Διευθυντῆς
ΑΛΕΞ. ΒΑΦΕΙΛΑΔΗΣ

ΠΟΛΕΟΔΟΜΙΑ

ΑΠΟΦΑΣΕΙΣ

Αριθ. Η. 8890

(4)

Περὶ καθορισμοῦ ὡς κυριωτέρου ὁδοῦ τῆς συνδεούσης τὸν Οἰκισμὸν Μπεγουλᾶκίου μετὰ τῆς ὑπ' ἀριθ. 33 Ἐθνικῆς ὁδοῦ Πατρῶν.—Τριπόλεως Ν. Ἀχαΐας.

Ο ΝΟΜΑΡΧΗΣ ΑΧΑΪΑΣ

Ἐχόντες ὑπ' ὄψει:

1. Τὰς διατάξεις τοῦ νόμου 3200/55 «περὶ διοικητικῆς ἀποκεντρώσεως» καὶ τὰς τοιαύτας τοῦ ἀπὸ 28.6.55 Β.Δ. «περὶ ἐξαιρέσεως ἀπὸ τῆς ἀρμοδιότητος τῶν Νομαρχῶν ἀντικειμένων τινῶν ἀρμοδιότητος τοῦ Ὑπουργείου Δημ. Ἔργων».
2. Τὰς διατάξεις τοῦ ὑπ' ἀριθ. 863/60 Β.Δ.
3. Τὰς διατάξεις τοῦ ὑπ' ἀριθ. 532/70 Ν.Δ. «περὶ συμπληρώσεως τῶν διατάξεων περὶ διοικητικῆς ἀποκεντρώσεως».
4. Τὰς διατάξεις τοῦ ὑπ' ἀριθ. 712/70 Β.Δ. «περὶ καθορισμοῦ ἀρμοδιότητων τῶν Περιφερειακῶν Ἀρχῶν Νομαρχιακοῦ Ἐπιπέδου Ὑπηρεσιῶν Ὑπουργείου Δημ. Ἔργων».
5. Τὴν ὑπ' ἀριθ. 111814/13.1.70 ἐγκ. Α. 311' τοῦ Ὑπουργείου Δημοσίων Ἔργων, περὶ ἐφαρμογῆς τῶν διατάξεων περὶ Διοικητικῆς Ἀποκεντρώσεως ἀρμοδιότητων.
6. Τὰς διατάξεις τοῦ ἀρθροῦ 6 τοῦ ἀπὸ 23.10.1928 Π.Δ. «περὶ καθορισμοῦ τῶν ὄρων δομῆσεως ἐντὸς καὶ ἐκτὸς ζώνης πόλεως κλπ.».
7. Τὸ ὑπ' ἀριθ. Η. 7585/6.8.76 ἔγγραφο τῆς Διευθύνσεως Τεχνικῶν Ὑπηρεσιῶν Ν. Ἀχαΐας, Τμήματος Πολεοδομικῶν Ἐφαρμογῶν, πρὸς τὸ Π.Σ.Δ.Ε. «Τμήμα Νομοῦ Ἀχαΐας».
8. Τὴν ὑπ' ἀριθ. 517/1976 ἀπόφασιν τοῦ Δημοτικοῦ Συμβουλίου τοῦ Δήμου Πατρέων.
9. Τὴν σύμφωνον γνωμοδότησιν τοῦ Π.Σ.Δ.Ε.—«Τμήμα Νομοῦ Ἀχαΐας» διατυπωθεῖσαν εἰς τὸ ὑπ' ἀριθ. 15/24/25.8.1976 πρακτικῶ αὐτοῦ, ἀποφασίζομεν:

Καθορίζομεν τὴν ὁδὸν τὴν συνδέουσαν τὸν οἰκισμὸν Μπεγουλᾶκίου, μετὰ τῆς ὑπ' ἀριθ. 33 Ἐθνικῆς ὁδοῦ Πατρῶν—Τριπόλεως καὶ εἰδικώτερον, ὡς αὕτη ἐμφαίνεται εἰς τὸ συνημμένον τῇ παρούσῃ διάγραμμα διὰ πρασίνης μολεξίδος, ὡς κυριωτέραν τοιαύτην καὶ ὅτι ἐπὶ τῆς ὁδοῦ ταύτης ἔχουσιν ἐφαρμογὴν αἱ διατάξεις τοῦ ἀρθροῦ 6 τοῦ ἀπὸ 23.10.1928 Π.Δ.

Ἡ παρούσα μετὰ διαγράμματος δημοσιευθῆτω διὰ τῆς Ἐφημερίδος τῆς Κυβερνήσεως.

Ἐν Πάτραις τῇ 6 Σεπτεμβρίου 1976

Ὁ Νομάρχης
Σ. ΤΣΙΡΚΑΣ

Τοπογραφικόν σχέδιον δημοτικῆς ἡδονῆς ἐπιτελεσθεῖς
τοῖς δημοτέροις Μητροπολίτου Πανθεσσαλονίκης Πατριάρχου Γεωργίου Δράπη κ.α.η
μετὰ τῆς ἐπισημασθεῖς ὁδοῦ Πατρῶν-Καλαβρύτων (Ἐξ ἑξῆς)

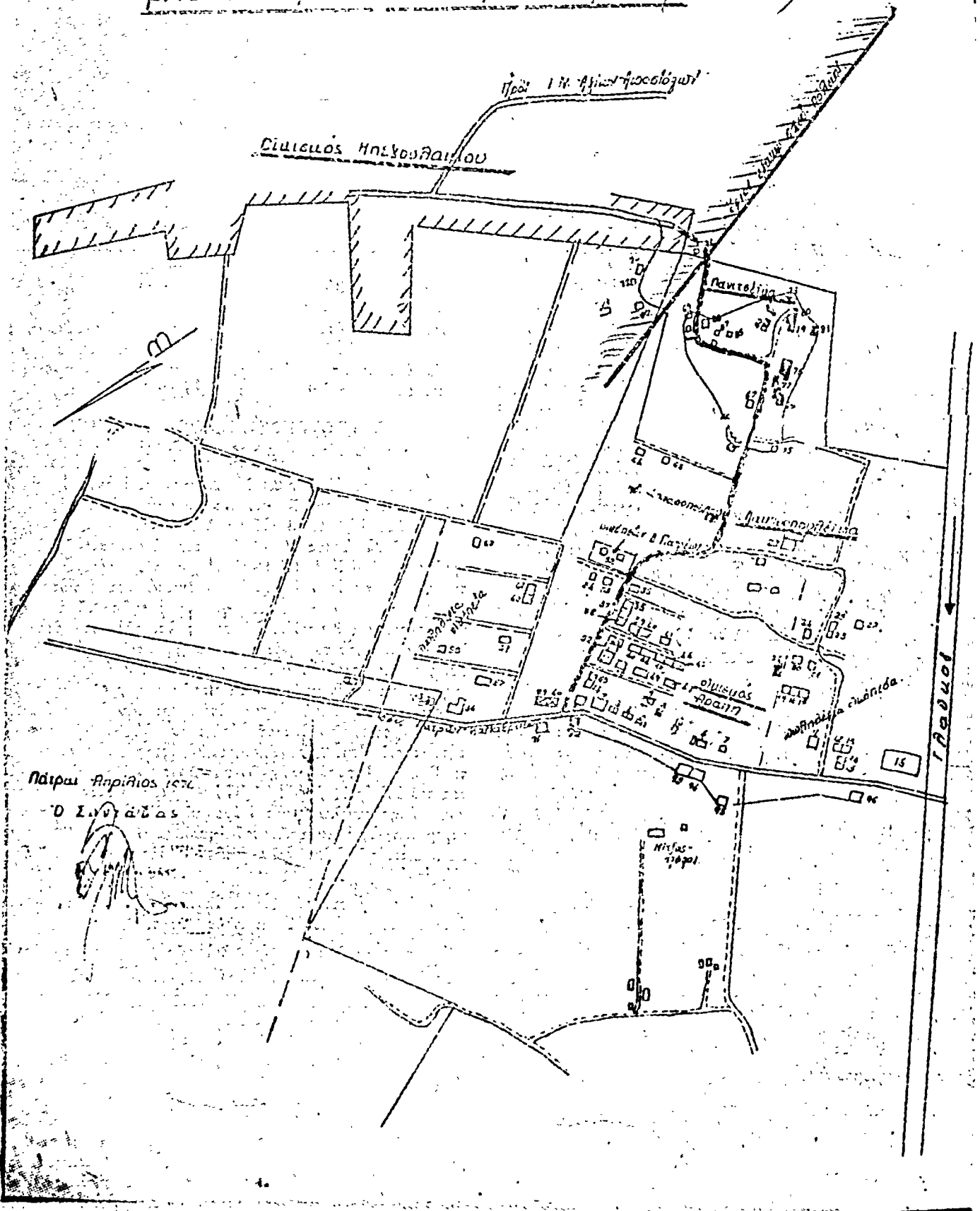

ΑΝΑΚΟΙΝΩΣΕΙΣ

Αριθ. Α. 6903

(5)

Περί ειδοποίησης της γενομένης παρακαταθέσεως συμπληρωματικής απόζημιώσεως ακινήτων ρυμοτομουμένων εκ της εφαρμογής του έγκειμένου πολεοδομικού σχεδίου Δήμου Γλυφάδας επί της Λεωφόρου Βουλιαγμένης.

Ο ΥΠΟΥΡΓΟΣ ΔΗΜΟΣΙΩΝ ΕΡΓΩΝ

Έχοντες υπ' όψει τās διατάξεις:

α) Τοῦ ἀπὸ 17.7.1923 Ν. Δ/τος «περὶ σχεδίων πόλεων, κωμῶν καὶ συνοικισμῶν τοῦ Κράτους καὶ οἰκοδομῆς αὐτῶν» (ΦΕΚ 228/16.8.1923 τεῦχος Α').

β) Τοῦ Ν. Δ/τος 797/1971 «περὶ ἀναγκαστικῶν ἀπαλλοτριώσεων» (ΦΕΚ 1/1.1.1971 τεῦχος Α'), φέρομεν εἰς γνῶσιν τῶν κεκτημένων ἢ ἀξιούντων δικαιώματα κυριότητος ἐπὶ ἀκινήτων ρυμοτομουμένων ἐκ τῆς εφαρμογῆς τοῦ ἐγκειμένου πολεοδομικοῦ σχεδίου Γλυφάδας ἐπὶ τῆς Λεωφόρου Βουλιαγμένης, κατὰ τās ἐνδείξεις τῆς υπ' ἀριθ. 284/1970 πράξεως ἀναλογισμοῦ ὡς καὶ τῶν τυχόν ἐπὶ τῶν ἀκινήτων τούτων ἐγγεγραμμένων ἐνυποθήκων δανειστῶν ἢ τρίτων ἐν γένει διεκδικητῶν ὅτι, ἡ ἀποζημίωσις αὐτῶν καὶ τῶν ἐπιχειμένων αὐτοῖς, καθορισθεῖσα διὰ τῆς υπ' ἀριθ. 2507/1976 ἀποφάσεως τοῦ Πολυμελοῦς Πρωτοδικείου Ἀθηνῶν, παρακατετέθη εἰς τὸ Ταμεῖον Παρακαταθητῶν καὶ Δανείων Ἀθηνῶν, ἐκδοθέντος τοῦ υπ' ἀριθ. 431115 γραμματίου συστάσεως παρακαταθήκης συνολικοῦ ποσοῦ δραχμῶν 345.000 καὶ ὑπὲρ τῆς φερμένης ὡς ἰδιοκτητῆρας τοῦ ἀπαλλοτριωθέντος Παρασκευῆς γας Εὐστ. Ψύχα.

Ἡ ἀποζημίωσις αὕτη εἶναι ἀποδοτέα εἰς τοὺς κατὰ νόμον ἀναγνωρισθρομένους δικαιούχους αὕτης.

Ἡ παροῦσα δημοσιευθῆτω διὰ τῆς Ἐφημερίδος τῆς Κυβερνήσεως.

Ἐν Ἀθῆναις τῆ 27 Σεπτεμβρίου 1976

Ἐντολῆ Ὑπουργοῦ
Ὁ Διευθυντῆς
ΑΛΕΞ. ΒΑΦΕΙΑΔΗΣ

Αριθ. Α. 6898

(6)

Περί ειδοποίησης της γενομένης παρακαταθέσεως συμπληρωματικής απόζημιώσεως ακινήτων ρυμοτομουμένων εκ της εφαρμογής του έγκειμένου πολεοδομικού σχεδίου Δήμου Γλυφάδας επί της Λεωφόρου Βουλιαγμένης.

Ο ΥΠΟΥΡΓΟΣ ΔΗΜΟΣΙΩΝ ΕΡΓΩΝ

Έχοντες υπ' όψει τās διατάξεις:

α) Τοῦ ἀπὸ 17.7.1923 Ν. Δ/τος «περὶ σχεδίων πόλεων, κωμῶν καὶ συνοικισμῶν τοῦ Κράτους καὶ οἰκοδομῆς αὐτῶν» (ΦΕΚ 228/16.8.1923 τεῦχος Α').

β) Τοῦ Ν. Δ/τος 797/1971 «περὶ ἀναγκαστικῶν ἀπαλλοτριώσεων» (ΦΕΚ 1/1.1.1971 τεῦχος Α'), φέρομεν εἰς γνῶσιν τῶν κεκτημένων ἢ ἀξιούντων δικαιώματα κυριότητος ἐπὶ ἀκινήτων ρυμοτομουμένων ἐκ τῆς εφαρμογῆς τοῦ ἐγκειμένου πολεοδομικοῦ σχεδίου Γλυφάδας ἐπὶ τῆς Λεωφόρου Βουλιαγμένης, κατὰ τās ἐνδείξεις τῆς σχετικῆς πράξεως ἀναλογισμοῦ ὡς καὶ τῶν τυχόν ἐπὶ τῶν ἀκινήτων τούτων

ἐγγεγραμμένων ἐνυποθήκων δανειστῶν ἢ τρίτων ἐν γένει διεκδικητῶν ὅτι, ἡ ἀποζημίωσις αὐτῶν καὶ τῶν ἐπιχειμένων αὐτοῖς, καθορισθεῖσα διὰ τῆς υπ' ἀριθ. 4573/1974 ἀποφάσεως τοῦ Πολυμελοῦς Πρωτοδικείου Ἀθηνῶν, παρακατετέθη εἰς τὸ Ταμεῖον Παρακαταθητῶν καὶ Δανείων Ἀθηνῶν, ἐκδοθέντος τοῦ υπ' ἀριθ. 431119/15.9.1976 γραμματίου συστάσεως παρακαταθήκης συνολικοῦ ποσοῦ δραχμῶν 183.000 καὶ ὑπὲρ τῶν φερμένων ὡς ἰδιοκτητῶν τῶν ἀπαλλοτριωθέντων κτισμάτων κλπ.

α) Εἰρήνης Σουλτάνη, β) Ἀργυρῶς Τσόκου καὶ γ) Ἀρχ. Μουτουλμάνου.

Ἡ ἀποζημίωσις αὕτη εἶναι ἀποδοτέα εἰς τοὺς κατὰ νόμον ἀναγνωρισθρομένους δικαιούχους αὕτης.

Ἡ παροῦσα δημοσιευθῆτω διὰ τῆς Ἐφημερίδος τῆς Κυβερνήσεως.

Ἐν Ἀθῆναις τῆ 25 Σεπτεμβρίου 1976

Ἐντολῆ Ὑπουργοῦ
Ὁ Διευθυντῆς
ΑΛΕΞ. ΒΑΦΕΙΑΔΗΣ

Αριθ. Α. 6900

(7)

Περί ειδοποίησης της γενομένης παρακαταθέσεως συμπληρωματικής απόζημιώσεως ακινήτων ρυμοτομουμένων εκ της εφαρμογής του έγκειμένου πολεοδομικού σχεδίου Δήμου Γλυφάδας επί της Λεωφόρου Βουλιαγμένης.

Ο ΥΠΟΥΡΓΟΣ ΔΗΜΟΣΙΩΝ ΕΡΓΩΝ

Έχοντες υπ' όψει τās διατάξεις:

α) Τοῦ ἀπὸ 17.7.1923 Ν. Δ/τος «περὶ σχεδίων πόλεων, κωμῶν καὶ συνοικισμῶν τοῦ Κράτους καὶ οἰκοδομῆς αὐτῶν» (ΦΕΚ 228/16.8.1923 τεῦχος Α').

β) Τοῦ Ν. Δ/τος 797/1971 «περὶ ἀναγκαστικῶν ἀπαλλοτριώσεων» (ΦΕΚ 1/1.1.1971 τεῦχος Α'), φέρομεν εἰς γνῶσιν τῶν κεκτημένων ἢ ἀξιούντων δικαιώματα κυριότητος ἐπὶ ἀκινήτων ρυμοτομουμένων ἐκ τῆς εφαρμογῆς τοῦ ἐγκειμένου πολεοδομικοῦ σχεδίου Γλυφάδας ἐπὶ τῆς Λεωφόρου Βουλιαγμένης, κατὰ τās ἐνδείξεις τῆς υπ' ἀριθ. 388/1970 πράξεως ἀναλογισμοῦ ὡς καὶ τῶν τυχόν ἐπὶ τῶν ἀκινήτων τούτων ἐγγεγραμμένων ἐνυποθήκων δανειστῶν ἢ τρίτων ἐν γένει διεκδικητῶν ὅτι, ἡ ἀποζημίωσις αὐτῶν καὶ τῶν ἐπιχειμένων αὐτοῖς, καθορισθεῖσα διὰ τῆς υπ' ἀριθ. 5120/1976 γνωμοδοτήσεως τοῦ Νομ. Συμβουλίου τοῦ Κράτους, παρακατετέθη εἰς τὸ Ταμεῖον Παρακαταθητῶν καὶ Δανείων Ἀθηνῶν, ἐκδοθέντος τοῦ υπ' ἀριθ. 431114/1976 γραμματίου συστάσεως παρακαταθήκης συνολικοῦ ποσοῦ δραχμῶν 255.200 καὶ ὑπὲρ τῶν φερμένων ὡς ἰδιοκτητῶν τοῦ ἀπαλλοτριωθέντος Οἰκονομικοῦ Συνεταιρισμοῦ Ἐπαγγελματικῶν Βιοτεχνῶν Γλυφάδας ἢ «Ἀγία Εἰρήνη».

Ἡ ἀποζημίωσις αὕτη εἶναι ἀποδοτέα εἰς τοὺς κατὰ νόμον ἀναγνωρισθρομένους δικαιούχους αὕτης.

Ἡ παροῦσα δημοσιευθῆτω διὰ τῆς Ἐφημερίδος τῆς Κυβερνήσεως.

Ἐν Ἀθῆναις τῆ 25 Σεπτεμβρίου 1976

Ἐντολῆ Ὑπουργοῦ
Ὁ Διευθυντῆς
ΑΛΕΞ. ΒΑΦΕΙΑΔΗΣ