



ΕΦΗΜΕΡΙΣ ΤΗΣ ΚΥΒΕΡΝΗΣΕΩΣ

ΤΗΣ ΕΛΛΗΝΙΚΗΣ ΔΗΜΟΚΡΑΤΙΑΣ

ΕΝ ΑΘΗΝΑΙΣ
ΤΗ 25 ΜΑΪΟΥ 1977

ΤΕΥΧΟΣ ΤΕΤΑΡΤΟΝ

ΑΡΙΘΜΟΣ ΦΥΛΛΟΥ
165

ΠΕΡΙΕΧΟΜΕΝΑ

ΑΠΑΛΛΟΤΡΙΩΣΕΙΣ

ΑΠΟΦΑΣΕΙΣ

- Περί αναγκαστικής απαλλοτριώσεως αγροκτήματος στη θέση «Άγιος Νικόλαος» Θορικού Λαυρίου για αρχαιολογικούς σκοπούς. 1
- Περί καθορισμού όρων αειγιάλου και παραλίας στην περιοχή «ΑΥΛΑΚΙ» Πόρτο—Ράφτη, Αττικής. 2
- Περί κηρύξεως δατικής έκτασεως ως αναδασωτέας στο Νομό Κορινθίας. 3
- Περί αναγκαστικής απαλλοτριώσεως συμπληρωματικής ποσότητας ύδατος 4,4 λίτρων ανά δευτερόλεπτον εκ των πηγών Πετόμις Δομικού Ν. Φθιώτιδος. 4

ΑΝΑΚΟΙΝΩΣΕΙΣ

- Περί ειδοποιήσεως της γενομένης παρακαταθέσεως αποζημιώσεως ακινήτων για την κατασκευή έργου προσπελάσεως στο συμβάλλοντα Κρατικών χειμάρρου Βουραϊκού Ν. Αχαΐας. 5

ΠΟΛΕΟΔΟΜΙΑ

ΑΠΟΦΑΣΕΙΣ

- Περί έγκρισεως τροποποιήσεως ρυμοτομικού σχεδίου Τραγάνης Νομού Φθιώτιδος προς χαρακτηρισμόν χώρου ανεγέρσεως Κοινοτικού Καταστήματος. 6

ΑΠΑΛΛΟΤΡΙΩΣΕΙΣ

ΑΠΟΦΑΣΕΙΣ

Αριθ. 2386

(1)

Περί αναγκαστικής απαλλοτριώσεως αγροκτήματος στη θέση «Άγιος Νικόλαος» Θορικού Λαυρίου για αρχαιολογικούς σκοπούς.

Ο ΝΟΜΑΡΧΗΣ ΑΤΤΙΚΗΣ
ΔΙΑΜΕΡΙΣΜΑ ΑΝΑΤΟΛΙΚΗΣ ΑΤΤΙΚΗΣ

Έχοντας υπόψη :

1. Τις διατάξεις του Ν.Δ. 797/71 «περί αναγκαστικών

απαλλοτριώσεων» καθώς και τις διατάξεις του 139/71 Β. Δ/τος «περί της αρμοδιότητος των Νομαρχών προς κήρυξιν αναγκαστικών τινών απαλλοτριώσεων».

2. Τις διατάξεις του άρθρ. 1 του Νόμου Β.Ρ.Ξ.Ζ./1893 σε συνδυασμό με το άρθρο 17 του Ν. Δ/τος 1521/1942 «περί αναγκαστικής απαλλοτριώσεως ακινήτων προς συντήρησιν ή ανέυρεσιν αρχαιοτήτων».

3. Την 4/24.10.75 απόφαση του Αρχαιολογικού Συμβουλίου.

4. Το Υ.Π.Π.Ε./Γ Φ/1160/12297/5.3.77 έγγραφο του Υπουργείου Πολιτισμού και Έπιστημών, αποφασίζουμε :

Κηρύσσουμε αναγκαστικώς απαλλοτριωτέα λόγω δημοσίας ωφέλειας έκταση αγρού 13478 μ² κειμένη στην Άγιο Νικόλαο Θορικού Λαυρίου για αρχαιολογικούς σκοπούς. Η απαλλοτριουμένη έκταση φαίνεται με τα στοιχεία ΑΒΓΔΕΖΗΘΙΚΑΜΝΞΟΠΡΣΤΥΦΧΛ στο κτηματολογικό διάγραμμα και τον πίνακα του Γραφείου Μελετών ου Ταμείου Αρχαιολογικών Πύρων και Απαλλοτριώσεων Θεωρημένο από την Δ/ση Αναστηλώσεως του Υπουργείου Πολιτισμού και Έπιστημών. Η ανωτέρω έκταση φέρεται ότι ανήκει στο Δημήτριο Ζίνη.

Η απαλλοτριώση κηρύσσεται υπέρ του Ελληνικού Δημοσίου με δαπάνες του Ταμείου Αρχαίων Πύρων και Απαλλοτριώσεων.

Η απόφαση αυτή να δημοσιευθεί στην Εφημερίδα της Κυβερνήσεως.

Έν Άγ. Παρασκευή τῆ 16 Ἀπριλίου 1977

Ο Αναπληρωτής Νομάρχης,
ΝΙΚΗΤΑΣ Γ. ΚΩΒΑΙΟΣ

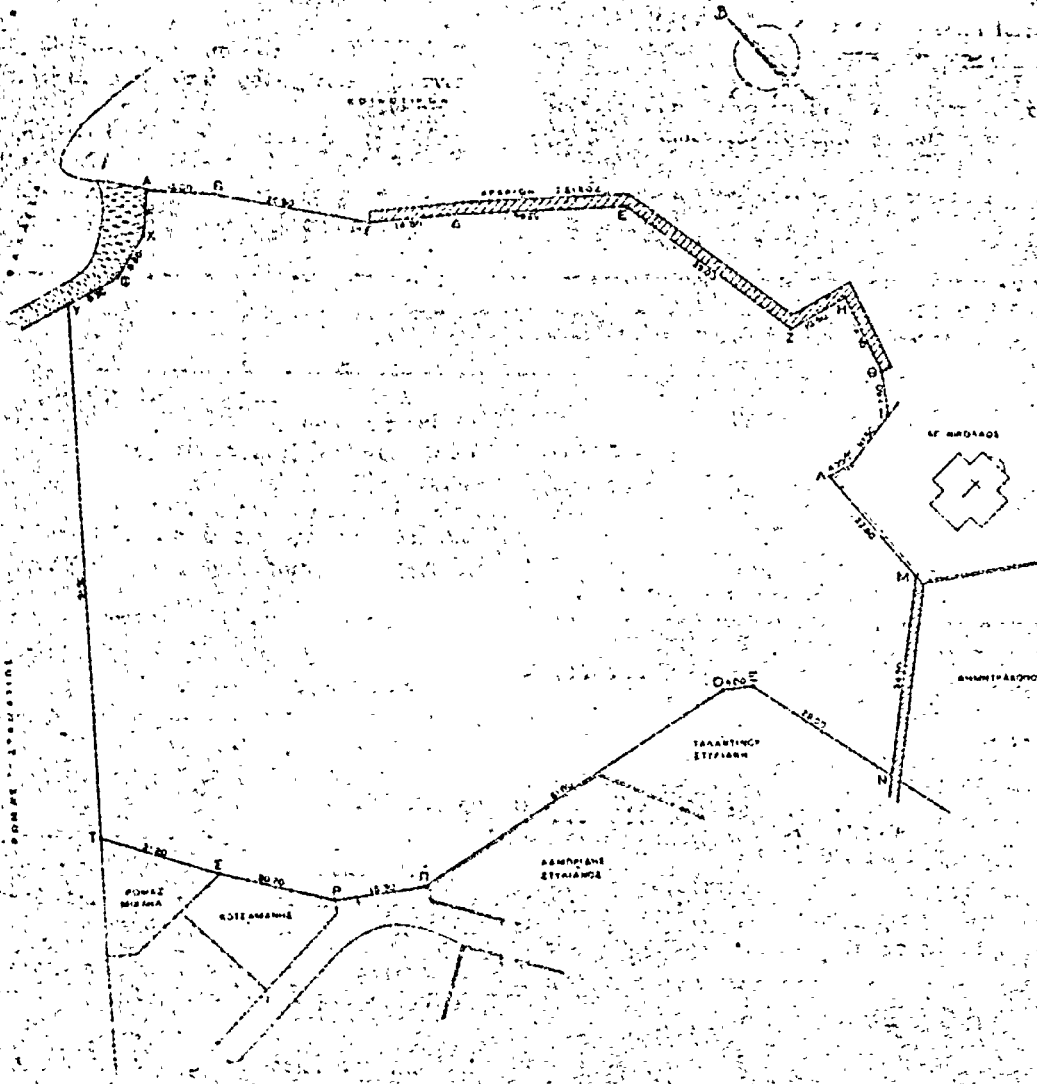

ΕΜΒΑΔΟΝ ΥΠΟ ΣΤΟΙΧΕΙΑ (ΑΒΓΔΕΖΗΘΙΚΑΜΝΙΟΡΧΤΙΟΥΧ) = 13 470,00 Μ²

ΤΜΗΜΑ ΤΗΣ ΙΔΙΟΚΤΗΣΙΑΣ ΕΣ 7.000,00 Μ² ΕΠΙΦΑΝΕΙΑ
ΕΙΣ ΤΟΝ ΛΑΜΠΡΙΑΝΗ ΣΤΥΛΙΑΝΟΣ



ΒΕΒΗΓΩΣΗ
1954 6/4

| | | | | |
|---------|----------------------|--|--------------------------|-------|
| ΝΟΜΟΣ | ΑΤΤΙΚΗΣ | ΥΠΟΥΡΓΕΙΟΝ ΠΟΛΙΤΙΣΜΟΥ & ΕΡΕΥΝΩΝ ΓΕΝΙΚΗ ΔΙΕΥΘΥΝΣΙΣ ΑΡΧΑΙΟΤΗΤΩΝ ΚΑΙ ΣΜΑΤΕΡΙΑΣ | ΚΤΗΜΑΤΟΛΟΓΙΚΟΝ ΔΙΑΓΡΑΜΜΑ | 102 |
| ΕΠΑΡΧΙΑ | ΑΤΤΙΚΗΣ | ΔΙΕΥΘΥΝΣΙΣ ΑΝΑΣΤΗΛΩΣΕΩΣ | ΣΥΛΛΗΨΗ 5 ΒΑΛΑΝΟΜΕΣ | 1 |
| ΔΗΜΟΣ | ΛΑΥΡΙΟΥ | ΕΠΙΜΕΤΡΗΣΙΣ ΚΑΙ ΟΙΚΗΤΗΣΙΑΣ ΣΗΜΗ ΒΗΜΑΤΙΩΝ ΕΙΣ ΜΕΣΤΗ Α' ΝΙΚΟΛΑΟΥ ΣΥΡ ^{ΟΥ} ΕΙΣ ΛΑΥΡΙΟΝ | ΕΠΙΜΕΤΡΗΣΙΣ Ε. ΤΜΗΜΟΣ | 31 |
| ΕΦΟΡΕΙΑ | ΚΑΔΣ ΑΡΧ.ΤΩΝ ΑΤΤΙΚΗΣ | | ΕΠΙΜΕΤΡΗΣΙΣ 10 ΠΥΛΩΝΟΜΕΣ | 1 |
| | | | 21.4 76 ΚΑΙΜΑΣ 1:500 | 1/228 |

Αριθ. 2530

(2)

Περί καθορισμού ορίων αίγιαλου και παραλίας στην περιοχή «ΑΥΛΑΚΙ» Πόρτο-Ράφτη Ἀττικῆς.

Ο ΝΟΜΑΡΧΗΣ ΑΤΤΙΚΗΣ
ΔΙΑΜΕΡΙΣΜΑ ΑΝΑΤ. ΑΤΤΙΚΗΣ

Έχοντας υπόψη :

1. Τις διατάξεις του Ν.Δ. 532/70 «περί συμπλήρωσης των διατάξεων περί διοικητικής αποκεντρώσεως» καθώς και τις διατάξεις των 704/70 και 194/72 Β. Δ/των «περί μεταβιβάσεως Υπουργικών αρμοδιοτήτων εις τους Νομάρχας».

2. Τις διατάξεις του από 11/12.11.1929 Δ/τος «περί διοικήσεως Δημοσίων κτημάτων» όπως τροποποιήθηκε και συμπληρώθηκε με τον Α.Ν. 263/68 «περί τροποποιήσεως και συμπλήρωσεως των διατάξεων περί Δημοσίων κτημάτων».

3. Των άρθρων 1 και 2 παρ. 3 του Α.Ν. 2344/1940 «περί Αίγιαλου και παραλίας».

4. Τὴν ἀπὸ 1.11.1976 ἔκθεσι τῆς Ἐπιτροπῆς τοῦ ἄρθρου 5 τοῦ Α.Ν. 263/68, «περί καθορισμοῦ τῶν ορίων τοῦ Αίγιαλου καὶ τῆς παραλίας εἰς τὴν περιοχὴν «ΑΥΛΑΚΙ» Πόρτο-Ράφτη Ἀττικῆς, μετὰ τὸ συνοδεῦον αὐτῆ τοπογραφικὸ καὶ ὑψομετρικὸ διάγραμμα τῆς ἀνωτέρω περιοχῆς, θεωρημένο εἰς τὸ ὅποσον διάγραμμα χαράχθηκε διὰ κοκκίνης γραμμῆς ἢ ὀριογραμμῆ τοῦ Αίγιαλου καὶ διὰ κιτρίνης γραμμῆς ἢ ὀριογραμμῆ τῆς παραλίας.

5. Τὴ σύμφωνο γνώμη τοῦ Ἀρχηγείου Ναυτικοῦ ποῦ διατυπώθηκε μετὰ τὸ Φ. 187.2/152/77/24.3.1977 ἔγγραφο τοῦ, ἀποφασίζομε :

Ἐπικυρώνουμε τὴν ἀπὸ 1.11.76 ἔκθεσι τῆς κατὰ τὸ ἄρθρ. 5 τοῦ Α.Ν. 263/68 Ἐπιτροπῆς ποῦ καθώρισε τὰ ὅρια αἰγιαλοῦ καὶ παραλίας στὴ θέσι «ΑΥΛΑΚΙ» Πόρτο-Ράφτη, Ἀττικῆς, καθὼς καὶ τὸ συνοδεῦον τὴν ἀνωτέρω ἔκθεσι τοπογραφικὸ καὶ ὑψομετρικὸ διάγραμμα τῆς περιοχῆς θεωρημένα νομίμως.

Ἡ ἀπόφασις αὐτὴ μετὰ τὴν ἀπὸ 1.11.76 ἔκθεσι τῆς Ἐπιτροπῆς νὰ δημοσιευθεῖ στὴν ἐφημερίδα τῆς Κυβερνήσεως.

Ἐν Ἀγίᾳ Παρασκευῇ τῇ 4 Ἀπριλίου 1977

Ὁ Ἀναπλ. Νομάρχης.
ΝΙΚΗΤΑΣ Γ. ΚΩΒΑΪΟΣ

ΕΚΘΕΣΙΣ ΕΠΙΤΡΟΠΗΣ ΕΠΑΝΑΚΑΘΟΡΙΣΜΟΥ ΟΡΙΩΝ ΑΙΓΙΑΛΟΥ- ΠΑΡΑΛΙΑΣ ΛΟΓΩ ΕΚΤΕΛΕΣΕΩΣ ΕΡΓΩΝ.

Ἐν Πόρτο-Ράφτη σήμερον τὴν 1.11.76 ἡ Ἐπιτροπὴ καθορισμοῦ ορίων αἰγιαλοῦ καὶ παραλίας, ἀποτελουμένη, ὡς ὁ ΑΝ 263/22.1.1968 ὀρίζει ἐκ τῶν :

α) Ἀντιπλοίαρχου (Μ) Σ. Σωτηροπούλου, Ὑποδιευθυντοῦ τῆς Ὑδρογραφικῆς Ὑπηρεσίας Ἀρχηγείου Ναυτικοῦ, ὡς Προέδρου.

β) Βερυδάκη Κ. Ἀναπλ. ΔΤΥΝ Ἀττικῆς /Διαμ. Ἀνατ. Ἀττικῆς καὶ γ) Κουκουβῆ Κ. Ἀναπλ. Οἰκ. Ἐφόρου Κρωπίας ἐκτελέσασα αὐτοψίαν διὰ τὸν καθορισμὸν ὀριογραμμῆς αἰγιαλοῦ καὶ παραλίας εἰς περιοχὴν «ΑΥΛΑΚΙ» Πόρτο-Ράφτη καὶ λαβοῦσα ὑπ' ὄψιν :

α) Τὸ ὑπ' ΕΧ 11230/6.5.76 ἔγγραφο τῆς Νομαρχίας Ἀνατ. Ἀττικῆς μετὰ τοῦ ἐν αὐτῷ συνημμένου τοπογραφικοῦ διαγράμματος συνταχθέντος τὸν Μάρτιον τοῦ 1976 δεόντως θεωρημένου ὑπὸ τοῦ Διευθυντοῦ ΤΥ/ΕΟΤ Σ. Ντεγιάννη.

β) Τὰς διατάξεις τοῦ ΑΝ 1540/38, ὡς ἐτροποποιήθη ὑπὸ τοῦ ΑΝ 2344/40 καὶ τοῦ ΑΝ 263/22.1.58, καθ' ἃς ὁ καθορισμὸς τῆς ὀριογραμμῆς αἰγιαλοῦ καὶ παραλίας ἐκτελεῖται ἐπὶ τοπογραφικοῦ καὶ ὑψομετρικοῦ διαγράμματος, χαρασσομένης ἐπ' αὐτοῦ ἐρυθρᾶς γραμμῆς διὰ τὴν ὀριογραμμὴν τοῦ αἰγιαλοῦ καὶ εἰς περίπτωσιν, καθ' ἣν ἕνακα προσχώσεων, ὁ αἰγιαλὸς εἶναι διάφορος τοῦ ἐν τῷ παρελθόντι τοιοῦτου κλπ.

γ) Τὰ ἐκ τῆς ἐνεργηθείσης τὴν 1.11.76 αὐτοψίας, στοιχεῖα, καθ' ἃ ἡ χαρὰχθεῖσα ὀριογραμμὴ τοῦ αἰγιαλοῦ ἐτεκμηριώθη ἐπὶ τῶν νῦν ὑφισταμένων φυσικῶν ἰχνῶν, διαβρώσεων, λόγῳ τῆς ἐντόνου παρουσίας τοῦ θάλασσιου ὕδατος.

δ) Τὸν ἀπὸ 13.10.61 καθορισμὸν τῶν ορίων αἰγιαλοῦ καὶ παραλίας εἰς τὴν αὐτὴν περιοχὴν.

ε) Τὴν γνωμοδότησιν 417/75 ΝΣΚ. ἀποφασίζει :

Καθορίζει ἐπὶ τοῦ συνημμένου διαγράμματος :

α) Δι' ἐρυθρᾶς συνεχοῦς πολυγωνικῆς γραμμῆς τὴν ὀριογραμμὴν τοῦ αἰγιαλοῦ.

β) Διὰ κιτρίνης συνεχοῦς πολυγωνικῆς γραμμῆς τὴν ὀριογραμμὴν τῆς παραλίας.

γ) Διὰ κυανῆς συνεχοῦς γραμμῆς τὴν ὀριογραμμὴν τοῦ παλαιοῦ αἰγιαλοῦ.

ὑπὸ τῆς Ἐπιτροπῆς διεπιστώθη ὑπαρξίς παρνόμων κτισμάτων ἐντὸς τῆς ζώνης τοῦ αἰγιαλοῦ τοῦ καθορισθέντος τὴν 13.10.61, τὰ ὅποια δὲν ἀπηκονίζοντο ἢ καὶ ὑφίσταντο εἰς τὸν ἀπὸ 13.10.61 καθορισμὸν.

Ὡσαύτως διεπιστώθησαν προσχώσεις μεγάλης ἐκτάσεως διὰ τὰς ὁποίας δὲν ὑφίσταται ἔγχεσις.

Τὰ ὡς ἄνω ἀναφερόμενα κτίσματα ἐξακολουθοῦν νὰ εὐρίσκωνται ἐκτὸς τῆς ζώνης τοῦ αἰγιαλοῦ κατόπιν καὶ τοῦ νέου καθορισμοῦ.

ὑπὸ τῆς ἐπιτροπῆς, τέλος, ἐκφράζεται ἡ εὐχὴ, ὅπως τὸ Ὑπουργεῖον Οἰκονομικῶν προβῆ εἰς τὰς κατὰ νόμον προβλεπομένας ἐνεργείας κατὰ παντὸς ἀρμοδίου καὶ ὑπευθύνου διὰ τὰς ὡς ἄνω διαπιστωθείσας πρᾶνομίας εἰς βάρος τοῦ κοινοχρήστου.

Ὁ Πρόεδρος.

Ἀντιπλοίαρχος (Μ) Σ. ΣΩΤΗΡΟΠΟΥΛΟΣ

Τὰ Μέλη.

Κ. ΚΟΥΚΟΥΒΗΣ
Κ. ΒΕΡΟΥΔΑΚΗΣ

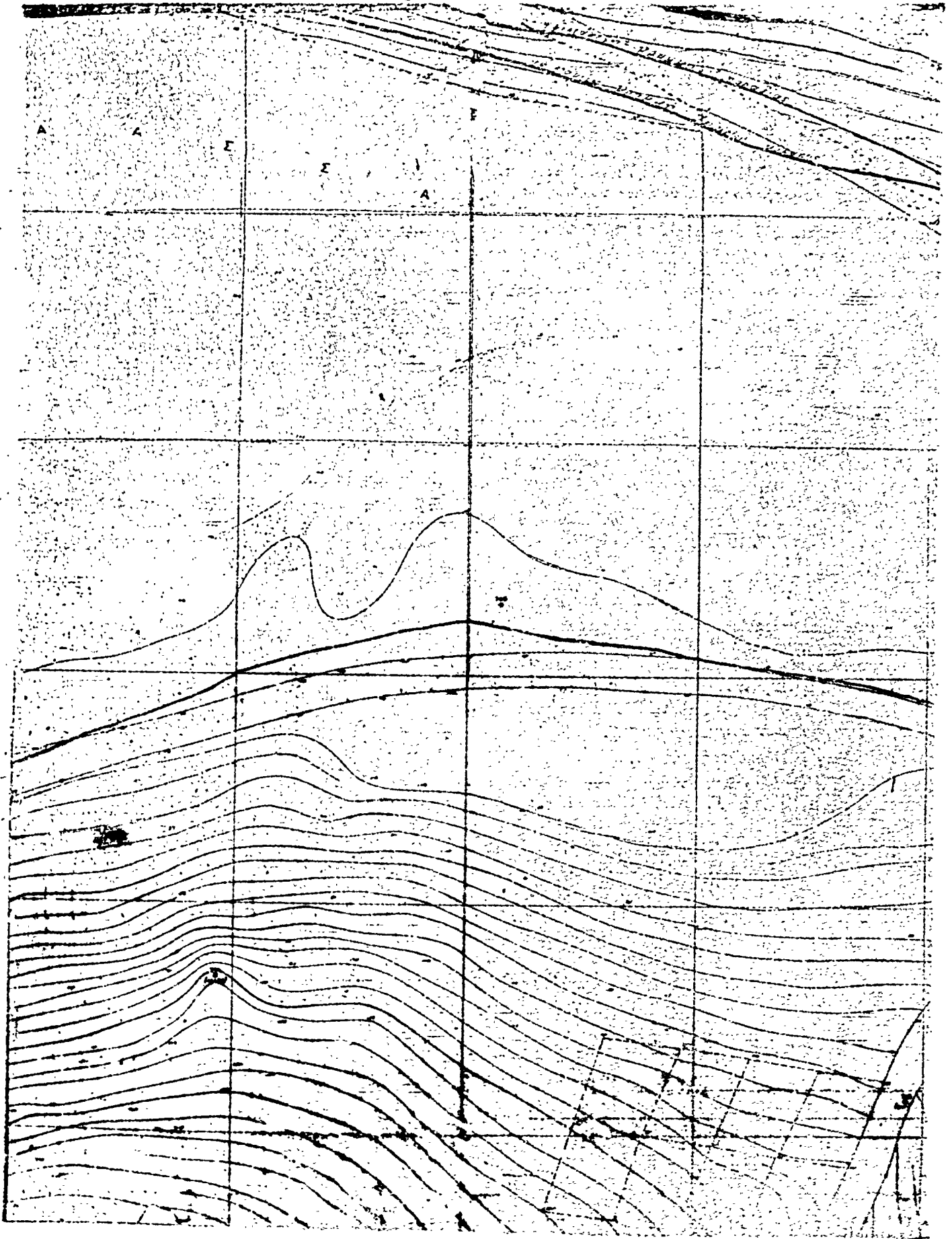

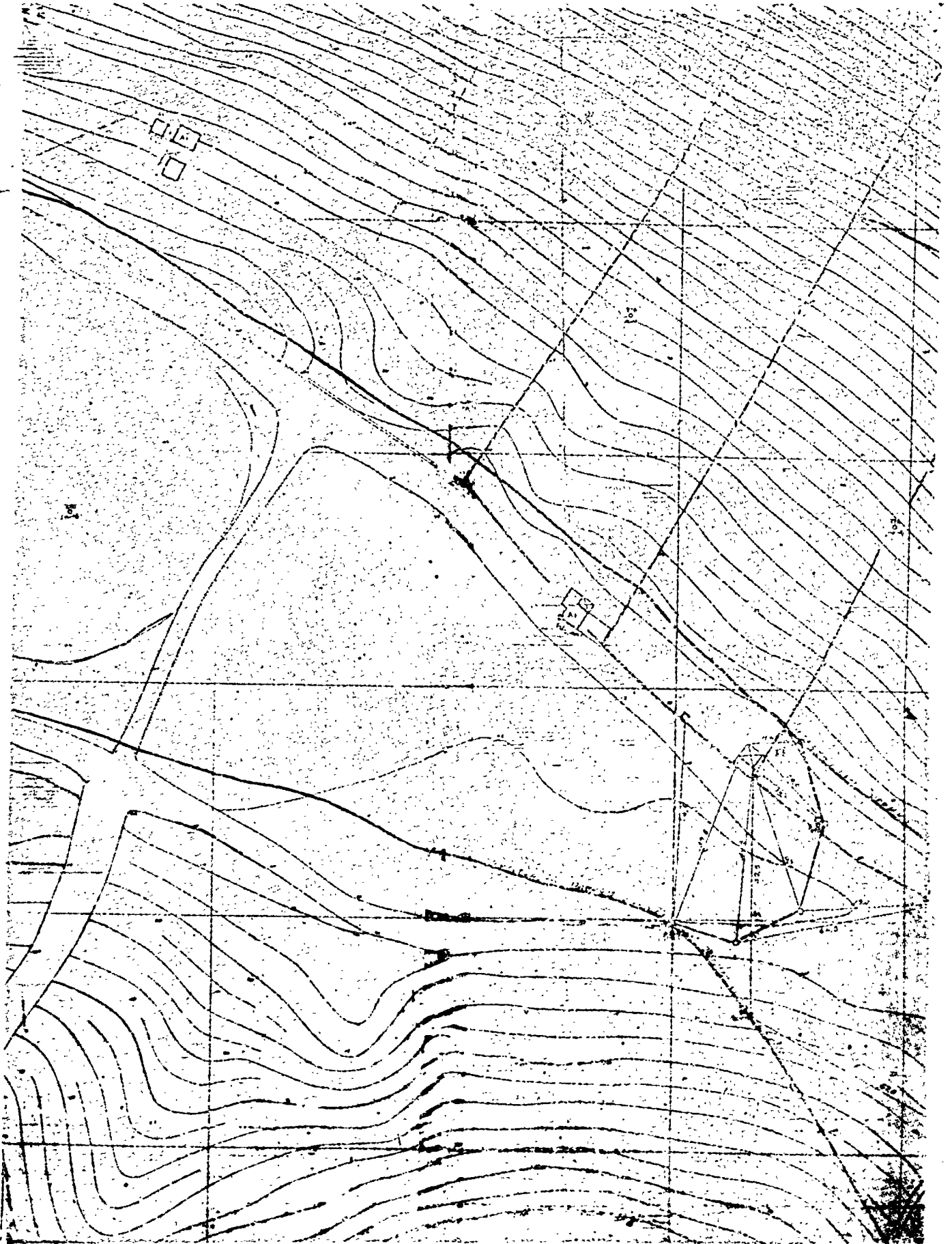



Η Επιτροπή

Το Λόγιο

ΚΑΘΗΓΗΤΗΣ ΚΩΝΣΤΑΝΤΙΝΟΣ
ΠΡΩΤ. ΔΙΟ. ΖΥΓΡΟΥ ΑΘΗΝΑΙ

ΒΕΛΟΜΑΧΟΣ ΚΩΝΣΤΑΝΤΙΝΟΣ
ΠΡΩΤ. ΔΙΟ. ΖΥΓΡΟΥ ΑΘΗΝΑΙ

Ο Λογιστής

Μεταλλικός (Μ) Σ. ΣΤΡΑΤΟΣ
ΥΠΟΔΟΧΕΥΤΗΣ Υ.Υ.

Υπογραφή αρχικού

Υπογραφή αρχικού

Υπογραφή αρχικού

Σ' Αθήνας τ'η 22-11-1871
ΕΘΕΡΦΟΝ

ΑΝΤΥΝΤΗΣ

Σ. ΝΤΕΤΙΑΝΗΣ

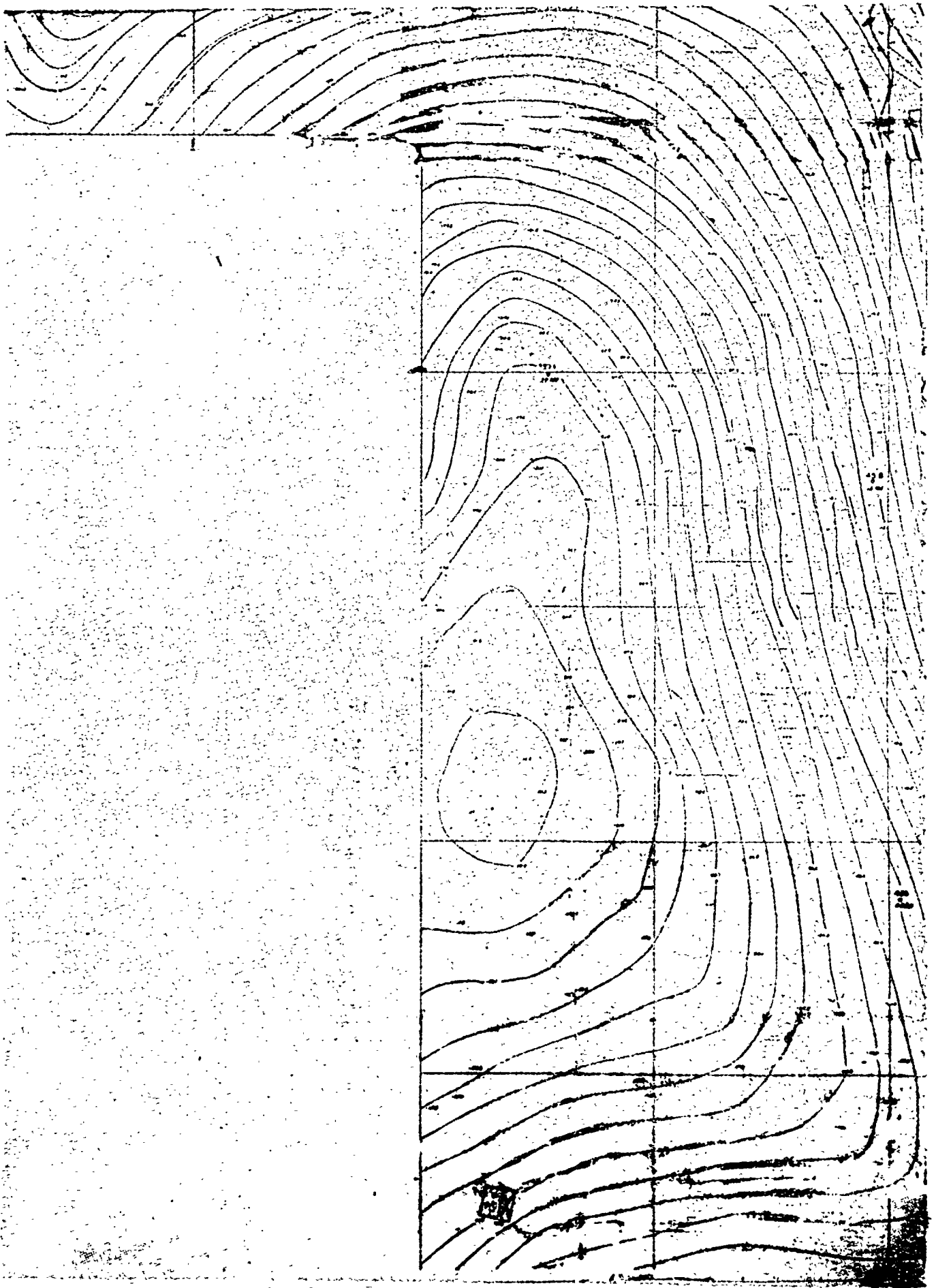

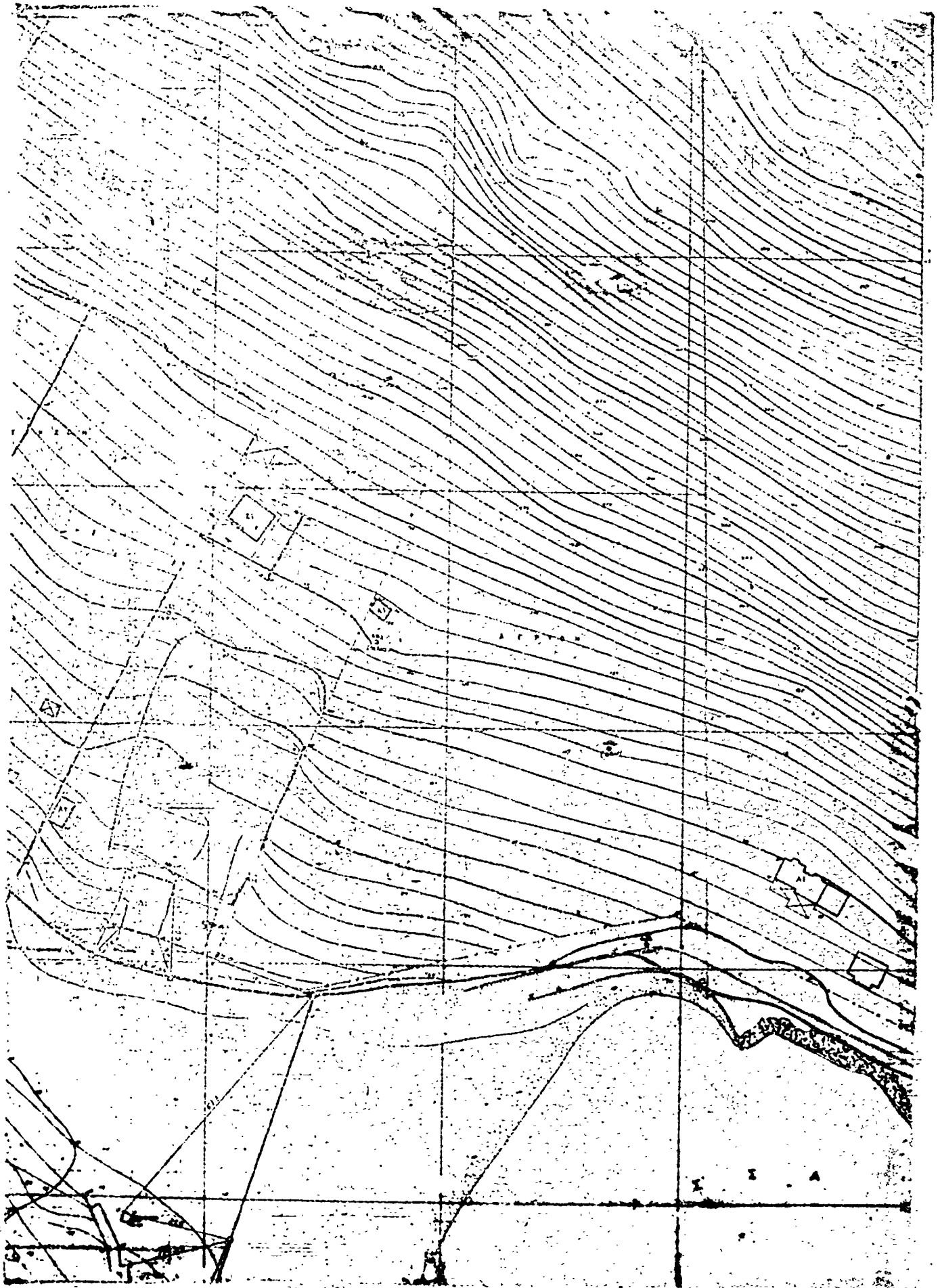

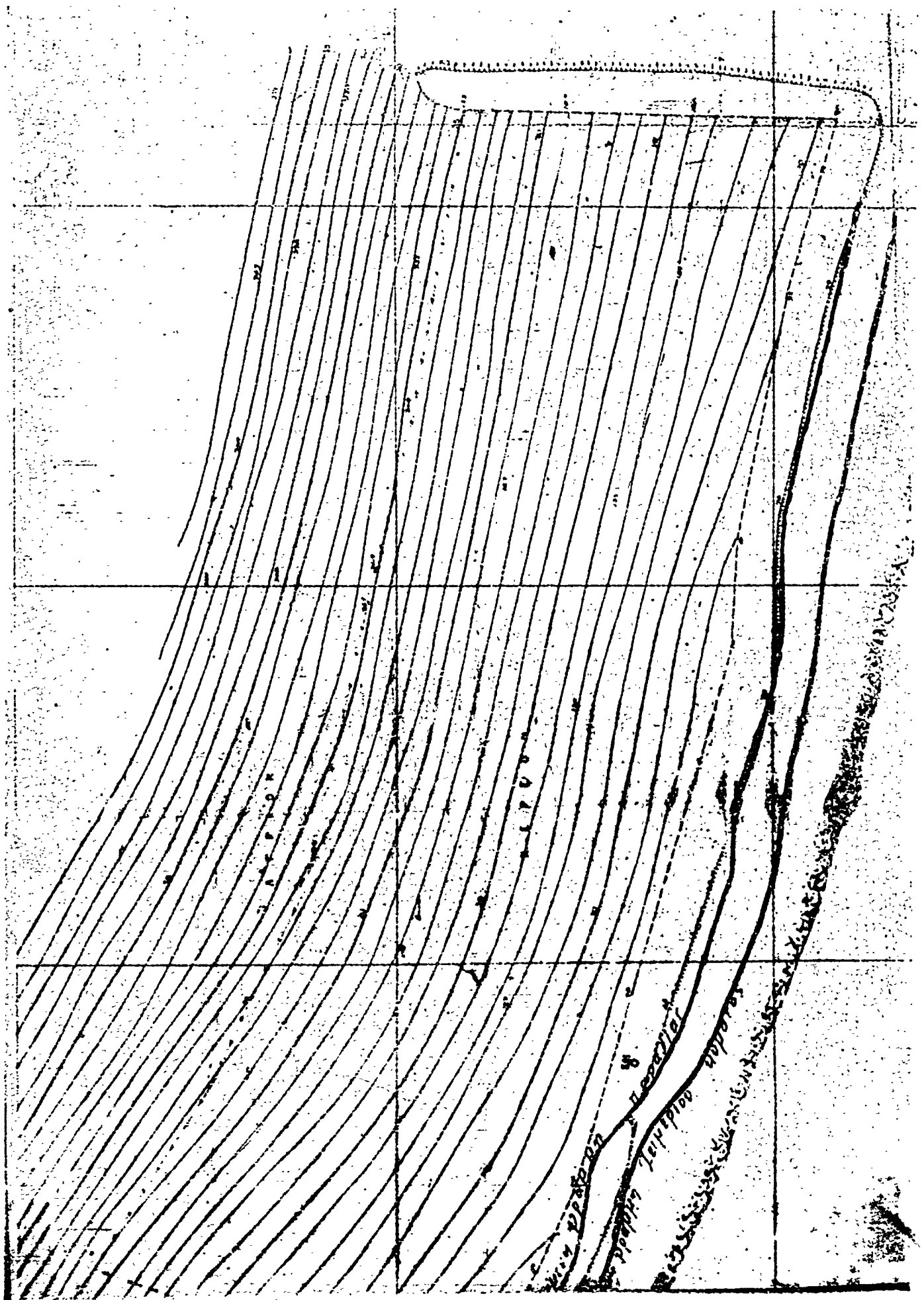

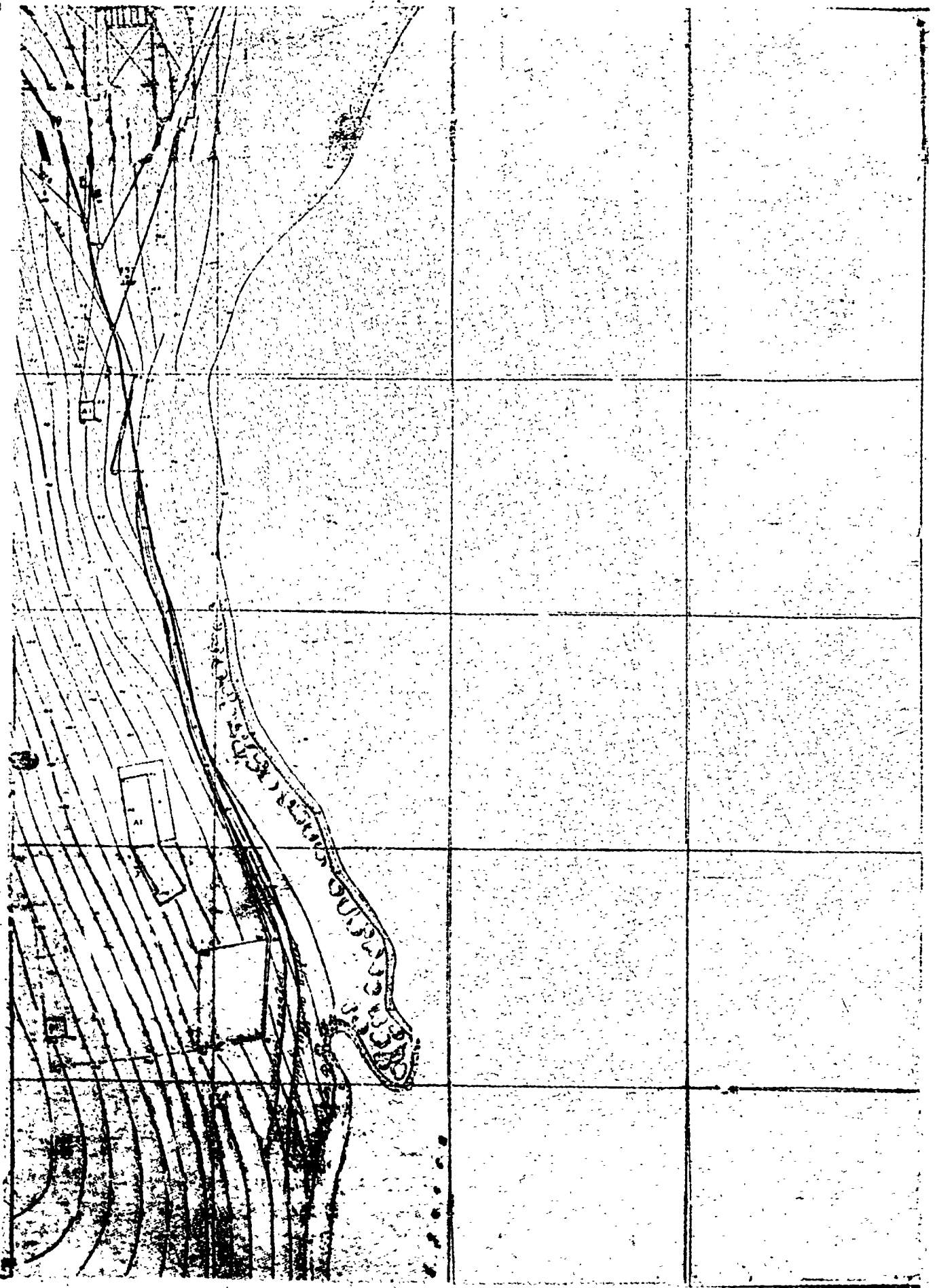

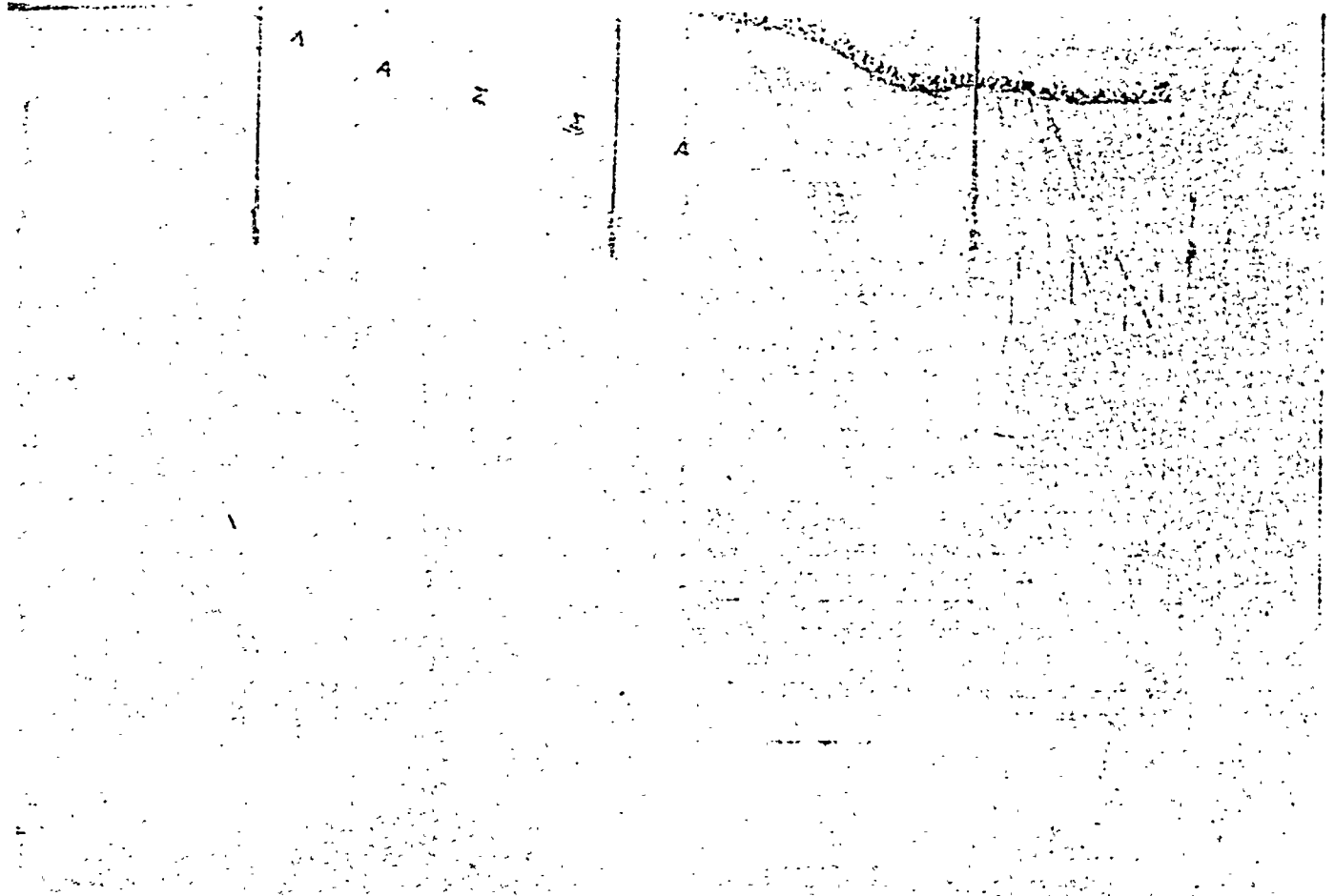

Υ Π Ο Μ Η Ν Η Μ Α

ΑΙ ΟΡΙΟΓΡΑΜΜΑΙ ΛΙΓΙΑΛΟΥ ΚΑΙ ΠΑΡΑΛΙΑΣ ΜΕΤΕΓΕΡΘΗΣΑΝ
 ΕΙΣ ΤΟ ΠΑΡΟΝ ΔΙΑΓΡΑΜΜΑ ΕΚ ΤΟΥ ΔΙΑΓΡΑΜΜΑΤΟΣ ΚΑΘΟΡΙΣΜΟΥ
 ΧΕΙΜΕΡΙΟΥ ΚΥΜΑΤΟΣ ΚΛΙΜΑΚΟΣ 1:2000 ΤΗΣ ΑΡΜΟΔΙΑΣ ΕΠΙΤΡΟ-
 ΠΗΣ. [Σ. 3790/2362/29-5-61 ΑΠΟΦΑΣΙΣ ΥΠΟΥΡΓΕΙΟΥ ΟΙΚΟΝΟΜΙΚΩΝ].

———— ΓΡΑΜΜΗ ΧΕΙΜΕΡΙΟΥ ΚΥΜΑΤΟΣ
 - - - - - ΓΡΑΜΜΗ ΠΑΡΑΛΙΑΣ

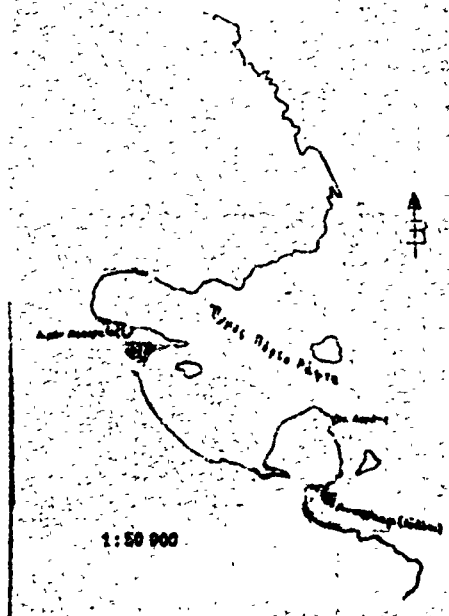

| | | |
|---|-------------------|-------------------------|
| ΕΛΛΗΝΙΚΟΙ ΟΡΓΑΝΙΣΜΟΣ ΤΟΥΡΙΣΜΟΥ ΔΙΕΥΘΥΝΣΗ ΤΕΧΝΙΚΩΝ ΥΠΟΜΟΝΗ ΜΕΤΕΤΩΝ | | ΑΡΙΘΜΟΣ ΜΕΛΕΤΗΣ 1008 |
| ΜΕΜΟΡΙΑ ΔΟΥΤΡΙΚΑΙ ΕΓΚΑΤΑΣΤΑΣΕΩΣ | | ΣΧΕΔΟΥ 24 |
| ΤΟΠΟΓΡΑΦΙΚΟΝ | | ΑΡΧΕΙΟΥ 38528 |
| ΚΑΛΩΣ | ΚΑΛΩΣ 1:500 | ΠΑΡΑΤΗΡΗΣΕΙΣ |
| Ε. ΚΑΜΑΛΑΣ | Β. ΚΥΡΙΑΚΑΚΗ | Ο ΓΕΩΓΡΑΦΙΚΟΣ |
| Ρ. ΒΑΛΟΥΚΙΑ | Ε. ΣΥΜΠΑΚΟΒΙΤΣΑΚΙ | Ο ΔΙΕΥΘΥΝΤΗΣ |

Αριθ. 985

(3)

Περί κηρύξεως δασικής εκτάσεως ως αναδασωτέας Ν. Κορινθίας.

Ο ΝΟΜΑΡΧΗΣ ΚΟΡΙΝΘΙΑΣ

Έχοντας υπόψη :

1. Τις διατάξεις :

- α) του άρθρου 147 παρ. 3 του Συντάγματος.
- β) των άρθρων 188-205 του Ν.Δ. 86/1969 «Περί Δασικού Κώδικος :
- γ) του Ν.Δ. 532/1970 «Περί συμπληρώσεως των διατάξεων, περί διοικητικής αποκεντρώσεως και του σε εκτέλεση αυτού εκδοθέντος 709/70 Β.Δ.»

2. Τις, 114812/2946/έγκ. 154/24.12.1975 και 10582/539/13.2.1976 διευκρινιστικές διαταγές του Υπουργείου Γεωργίας.

3. Την 1036/16.4.1977 αναφορά του Δασαρχείου Κορίνθου για την κήρυξη ως αναδασωτέας Ίδιωτικής δασικής εκτάσεως έμβαδού 124 τ.μ. στη θέση « Λουτρά Ωραίας Έλένης» Περιφέρειας Κοινότητας Γαλατακίου η οποία εκχερσώθηκε παρνόμως από την επ' αυτής φουομένη δασική βλάστηση από χαλέπιο πεύκη και θάμνους από αείφυλλα πλατύφυλλα από την Δανάη σύζ. Ίω Πετράκη κάτοικο Αθηνών (Καλλιδρομίου 24).

4. Την ανάγκη της αποκαταστάσεως της ειδικής βλαστήσεως που καταστράφηκε, με φυσική ή τεχνητή αναδάσωση.

5. Το γεγονός ότι δεν υπάρχει στο Νομό μας Φιλοδασική επιτροπή για να γνωμοδοτήσει πάνω στο θέμα αυτό, αποφασίζουμε :

Κηρύσσουμε αναδασωτέα την ανωτέρω Ίδιωτική δασική έκταση έμβαδού 124 τ.μ. που βρίσκεται στη θέση «Λουτρά Ωραίας Έλένης» διοικητικής περιφέρειας Κοινότητας Γαλατακίου και που φαίνεται στο συνημμένο σχεδιάγραμμα κλίμακας 1:500 με τα στοιχεία Α, Β, Γ, Δ, Ε, Ζ, Η, Θ, Α, για την αποκατάσταση της δασικής βλαστήσεως που καταστράφηκε.

Η έκταση αυτή συνορεύει ως εξής :

ΑΝΑΤΟΛΙΚΑ :

ΔΥΤΙΚΑ : Με ιδιωτικό δάσος εκ χαλέπιου πεύκης.

ΒΟΡΕΙΑ :

ΝΟΤΙΑ :Με ιδιωτικό δρόμο.

Η απόφαση αυτή να δημοσιευθεί στην Έφημερίδα της Κυβερνήσεως.

Κόρινθος, 21 Απριλίου 1977

Ο Νομάρχης.
ΧΡ. ΓΟΥΛΑΣ

ΣΧΕΔΙΑΓΡΑΜΜΑ
 ΕΚΧΕΡΣΩΘΕΙΣΗΣ ΙΔΙΩΤΙΚΗΣ ΔΑΣΙΚΗΣ
 ΕΚΤΑΣΕΩΣ ΣΤΗ ΘΕΣΗ ΛΟΥΤΡΑ
 ΩΡΑΙΑΣ ΕΛΕΝΗΣ, ΠΕΡΙΦΕΡΕΙΑΣ
 ΑΛΜΥΡΗΣ - ΓΑΛΑΤΑΚΙΟΥ
 ΚΑΙΜΑΞ 1:500

Α.Υ.Π. ΚΕ.Ι. ΣΤ.Π. 985/2144
 ΕΠΙΘ. Α.Π. Α.Υ.Π. ΚΕ.Ι. ΣΤ.Π. 985/2144

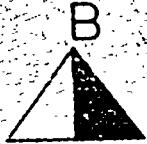

E = 12400 Σ.Π.

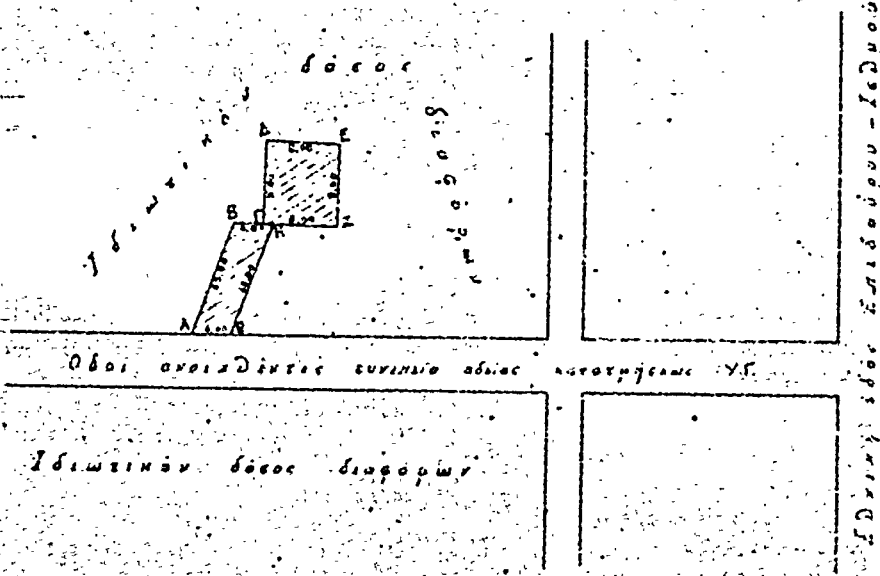

ΕΘΕΩΡΗΣΗ

Μορφόπου 21-4-77



Μορφόπου 26-5-77

ο Δασάρχης

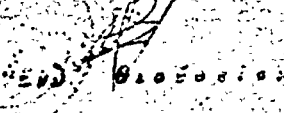

Μορφόπου 26-5-77

ο Δασάρχης

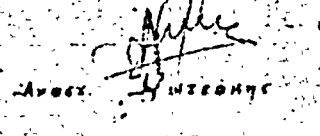

Αριθ. 38.

(4)

ΠΟΛΕΟΔΟΜΙΑ

ΑΠΟΦΑΣΕΙΣ

Αριθ. Τ.Υ. 3976

(6)

Περί ανάγκαστικής απαλλοτριώσεως συμπληρωματικής ποσότητας ύδατος 4,4 λίτρων ανά δευτερόλεπτον εκ των πηγών Ποτάμια Δομοκού, Ν. Φθιώτιδος.

Ο ΝΟΜΑΡΧΗΣ ΦΘΙΩΤΙΔΟΣ

Διά τής υπ' αριθ. 38/1976 αποφάσεως ήμών, εκδοθείσης βάσει των διατάξεων των άρθρων 206 και 207 του Πρ. Δ/τος 933/1975, εν συνδυασμῷ πρὸς τὰς τοιαύτας τοῦ Ν. Δ/τος 797/1971 καὶ μετὰ σύμφωνον γνώμην τῆς ὑπὸ τῶν διατάξεων τοῦ άρθρου 207 τοῦ Πρ. Δ/τος 933/1975 προβλεπομένης Ἐπιτροπῆς, ἐνεκρίθη ἡ ὑπ' αριθ. 7/1976 ἀπόφασις τοῦ Διοικητικοῦ Συμβουλίου τοῦ Συνδέσμου ὕδρευσεως ἐκ πηγῶν Ποτάμια Δομοκού, δι' ἧς ἀποφασίζει, ἡ ἀναγκαστικὴ ἀπαλλοτριώσις συμπληρωματικῆς ποσότητος ὕδατος 4,4 λίτρων ἀνά δευτερόλεπτον ἐκ τῶν πηγῶν Ποτάμια Δομοκού, ὡς ἐν τῇ ἀποφάσει ταύτῃ καὶ ἐν τῷ προσρητημένῳ κτηματολογικῷ πινάκῳ ἐμφαίνονται οἱ εἰκασθέντες ἰδιοκτῆται οἱ θιγόμενοι ἐκ τῆς ἀναγκαστικῆς ἀπαλλοτριώσεως συμπληρωματικῆς ὡς ἄνω ποσότητος ὕδατος, ἐπὶ σκοπῷ ὕδρευσεως τῶν κατοίκων τῶν μετεχουσῶν εἰς τὸ Συνδέσμον Κοινοτήτων.

Ὁ Νομάρχης
ΑΘ. ΔΑΛΚΑΦΟΥΚΗΣ

ΑΝΑΚΟΙΝΩΣΕΙΣ

Αριθ. 1308

(5)

Περί εἰδοποιήσεως γενομένης παρακαταθέσεως ἀποζημιώσεως ἀκινήτων γιὰ τὴν κατασκευὴ δρόμου προσπελάσεως στὸ συμβάλλοντα Κραστικῶν Χειμάρρου Βουραϊκοῦ Ν. Ἀχαΐας.

Ο ΔΑΣΑΡΧΗΣ ΤΟΥ ΔΑΣΑΡΧΕΙΟΥ ΚΑΛΑΒΡΥΤΩΝ

Ἀνακοινῶ ὅτι κατέθεσεν ποσὸν ἀποζημιώσεως γιὰ ἀναγκαστικὴ ἀπαλλοτριώσις ἀκινήτων γιὰ τὴν κατασκευὴ δρόμου προσπελάσεως στὸ συμβάλλοντα Κραστικῶν χειμάρρου Βουραϊκοῦ μετὰ τὸ κάτωθι γραμματίο συστάσεως παρακαταθήκης.

Διὰ τοῦ 2693/25.4.1977 Γραμματίου Συστάσεως Παρακαταθήκης τοῦ Δημοσίου Ταμείου Καλαβρυτῶν κατατέθηκαν ἀπὸ τὸ Δασαρχεῖο Καλαβρυτῶν δρχ. 21.049 γιὰ ἀποζημιώσις δικαίουχων ἐκτάσεως ποῦ ἀπαλλοτριώθηκε μετὰ τὴν 13200/4.5. ἀπόφασιν τῆς Νομαρχίας Ἀχαΐας γιὰ τὴν κατασκευὴ δρόμου προσπελάσεως στὸ συμβάλλοντα Κραστικῶν χειμάρρου Βουραϊκοῦ ποῦ θὰ ἀποδοθοῦν σὲ ὅσους θὰ ἀναγνωρισθοῦν νόμιμοι δικαίουχοι σύμφωνα μετὰ τὴν 6/1976 ἀπόφασιν τοῦ Μονομ. Πρωτοδικείου Καλαβρυτῶν.

Ἡ παροῦσα δημοσιευθῆτω διὰ τῆς Ἐφημερίδος τῆς Κυβερνήσεως.

Καλαβρυτὰ 27 Ἀπριλίου 1977

Ὁ Δασάρχης,
ΛΑΜΠ. ΜΕΡΙΣΙΩΤΗΣ
Δασολόγος μετὰ 7ο βαθμῶ.

Περί ἐγκρίσεως τροποποιήσεως ρυμοτομικοῦ σχεδίου Τραγάνας Νομοῦ Φθιώτιδος πρὸς χαρακτηρισμὸν χώρου ἀνεγέρσεως Κοινοτικοῦ Καταστήματος.

Ο ΝΟΜΑΡΧΗΣ ΦΘΙΩΤΙΔΟΣ

Ἐχόντες ὑπ' ὄψει :

1. Τὸν Ν. 3200/55 «περὶ Διοικητικῆς Ἀποκεντρώσεως».
2. Τὸ ὑπ' ἀριθμ. 532/70 Ν. Δ/γμα «περὶ συμπληρώσεως τῶν διατάξεων περὶ Διοικητικῆς ἀποκεντρώσεως».
3. Τὰς διατάξεις τοῦ 712/1970 Β. Δ/τος ὡς ἐτροποποιήθη καὶ συνεπληρώθη διὰ τῶν ὑπ' ἀριθμ. 677/71 καὶ 198/1972 Ν. Δ/των.
4. Τὰς διατάξεις τοῦ ἀπὸ 17.7.1923 Ν.Δ. «περὶ σχεδίων πόλεων κ.λ.π. ὡς μεταγενεστέρως ἐτροποποιήθησαν καὶ συνεπληρώθησαν.
5. Τὰς διατάξεις τοῦ Α.Ν. 314/1968 «περὶ παροχῆς εἰς τὸν Ὑπουργὸν Βορείου Ἑλλάδος καὶ τοὺς Νομάρχας ἀρμοδιότητος ἐπὶ θεμάτων ἐγκρίσεως ἐπεκτάσεως ἢ τροποποιήσεως σχεδίων πόλεων κ.λ.π. ὡς ἐτροποποιήθη καὶ συνεπληρώθη διὰ τοῦ Ν. Δ/τος 1018/1971 (ΦΕΚ 220 Α') 1971.
6. Τὰς ὑπ' ἀριθμ. 17/44/1976 καὶ 16/40/1976 Ἀποφάσεις τοῦ Κοινοτικοῦ Συμβουλίου Τραγάνας Νομοῦ Φθιώτιδος.

7. Τὴν ὑπ' ἀριθμ. Τ.Υ. 42/11.3.1977 εἰσήγησιν τῆς Δ/σεως Τεχνικῶν Ὑπηρεσιῶν Νομοῦ Φθιώτιδος πρὸς τὸ Περιφερειακὸν Συμβούλιον Δημοσίων Ἔργων Νομοῦ Φθιώτιδος.

8. Τὴν σύμφωνον γνώμην τοῦ Περιφ. Συμβουλίου Δημοσίων Ἔργων Νομοῦ Φθιώτιδος ἐκφρασθεῖσαν εἰς τὸ ὑπ' ἀριθμ. 6/1977 (θέμα 6ον) Πρακτικὸν τῆς 15.3.1977 ἀποφασίζομεν :

Ἐγκρίνομεν τὴν τροποποίησιν τοῦ ρυμοτομικοῦ σχεδίου Κοινοτήτος Τραγάνας Νομοῦ Φθιώτιδος πρὸς χαρακτηρισμὸν χώρου ἀνεγέρσεως Κοινοτικοῦ Καταστήματος συμφώνως πρὸς τὸ ἀπὸ 11.3.1977 θεωρηθὲν ὑπὸ τῆς Δ/σεως Τεχνικῶν Ὑπηρεσιῶν διάγραμμα ὑπὸ κλίμακα 1:500. Ὡς ὅροι δομῆσεως θὰ ἰσχύωσι οἱ ὅροι καὶ περιορισμοὶ δομῆσεως τῆς περιοχῆς.

Ἡ παροῦσα μετὰ τοῦ συνοδευόντος ταύτην τεθεωρημένου διαγράμματος, δημοσιευθῆτω εἰς τὴν Ἐφημερίδα τῆς Κυβερνήσεως, ἡ δὲ ἰσχύς τῆς ἄρχεται ἀπὸ τῆς δημοσιεύσεως.

Ἡ παροῦσα δημοσιευθῆτω διὰ τῆς Ἐφημερίδος τῆς Κυβερνήσεως.

Ἐν Αχαΐᾳ τῇ 22 Ἀπριλίου 1977

Ὁ Νομάρχης.

ΑΘΑΝ. ΔΑΛΚΑΦΟΥΚΗΣ

Ὁ Πρόεδρος Γραμματείας,
ΕΠΑΜ. ΟΙΚΟΝΟΜΟΥ
Δ/κός ἐπὶ 5ῳ β.

| | | | | |
|-----|---|-----------|--|--|
| Θ Α | Π | | | |
| | | ΕΠΙΣΤΡΟΦΗ | | |
| | | | | |
| | | ΕΠΙΣΤΡΟΦΗ | | |
| | | | | |
| | | | | |
| | | | | |
| | | | | |
| | | | | |
| | | | | |

ΜΙΣΘΟΣΦΟΡΟ ΠΡΟΤΥΠΟΝ ΤΗΣ ΔΙΟΙΚΗΣΕΩΣ ΕΛΛΗΝΙΚΗΣ ΔΗΜΟΚΡΑΤΙΑΣ

Κ 9 7 4 α 1 1 0 0 0

ΚΟΙΝΩΝΙΑ ΤΕΛΕΣ

ΠΡΟΒΛΕΨΗ ΕΠΙΧΕΙΡΗΣΙΑΣ ΕΡΓΑΣΙΑΣ

Κατάλογος

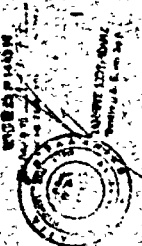

Αθήνα, 15/12/1964
ΥΠΟΥΡΓΟΣ ΟΙΚΟΝΟΜΙΚΩΝ
ΓΕΩΡΓΙΟΣ ΠΑΠΑΝΔΡΕΟΥ

Σύμφωνα με το άρθρο 10 της Κ.Δ.Π. 15/12/1964
αριθμ. 15/12/1964
πρωτ. 15/12/1964

to the 15/12/1964
15/12/1964

ΕΠΙΣΤΡΟΦΗ



Αθήνα, 15/12/1964
ΥΠΟΥΡΓΟΣ ΟΙΚΟΝΟΜΙΚΩΝ
ΓΕΩΡΓΙΟΣ ΠΑΠΑΝΔΡΕΟΥ

to the 15/12/1964
15/12/1964

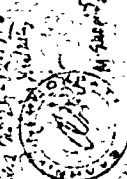

Αθήνα, 15/12/1964
ΥΠΟΥΡΓΟΣ ΟΙΚΟΝΟΜΙΚΩΝ
ΓΕΩΡΓΙΟΣ ΠΑΠΑΝΔΡΕΟΥ

Η ΥΠΗΡΕΣΙΑ ΤΟΥ ΕΘΝΙΚΟΥ ΤΥΠΟΓΡΑΦΕΙΟΥ

Γ Ν Ω Σ Τ Ο Π Ο Ι Ε Ι Ο Τ Ι :

Η έτησια συνδρομή της Έφημερίδος της Κυβερνήσεως, ή τιμή των τμηματικώς πωλουμένων φύλλων αυτής και τα τέλη δημοσιεύσεως εν τη Έφημερίδι της Κυβερνήσεως, καθωρίσθησαν από 1ης Ιανουαρίου 1974 ως κάτωθι :

Α'. ΕΤΗΣΙΑΙ ΣΥΝΔΡΟΜΑΙ

| | | |
|---|-------|-------|
| 1. Διά τὸ τεύχος Α' | Δραχ. | 600 |
| 2. » » » Β' | » | 700 |
| 3. » » » Γ' | » | 500 |
| 4. » » » Δ' | » | 1.000 |
| 5. » » » Νομικῶν Προσώπων Δ. Δ. | » | 500 |
| 6. » » » Παράρτημα | » | 300 |
| 7. » » » Ἀνωνύμων Ἐταιρειῶν κ.λ.π. ... | » | 3.000 |
| 8. » » Δελτίον Ἐμπορικῆς καὶ Βιομηχανικῆς Ἰδιοκτησίας | » | 200 |
| 9. Δι' ἅπαντα τὰ τεύχη, καὶ τὸ Δελτίον Ἐμπ. καὶ Βιομ. Ἰδιοκτησίας | » | 6.000 |

Οἱ Δήμοι καὶ αἱ Κοινότητες τοῦ Κράτους καταβάλλουσι τὸ ἕμισυ τῶν ἀνωτέρω συνδρομῶν.

ὑπὲρ τοῦ Ταμεῖου Ἀλληλοβοηθείας Προσωπικοῦ τοῦ Ἐθνικοῦ Τυπογραφείου (ΤΑΠΕΤ) ἀναλογουῦν τὰ ἐξῆς ποσά :

| | | |
|--|-------|-----|
| 1. Διά τὸ τεύχος Α' | Δραχ. | 30 |
| 2. » » » Β' | » | 35 |
| 3. » » » Γ' | » | 25 |
| 4. » » » Δ' | » | 50 |
| 5. » » » Νομικῶν Προσώπων Δημοσίου Δικαίου | » | 25 |
| 6. » » » Παράρτημα | » | 15 |
| 7. » » » Ἀνωνύμων Ἐταιρειῶν κ.λ.π. | » | 150 |
| 8. » » Δελτίον Ἐμπ. καὶ Βιομ. Ἰδιοκτησίας. | » | 10 |
| 9. Δι' ἅπαντα τὰ τεύχη. | » | 300 |

Β'. ΤΙΜΗ ΦΥΛΛΩΝ

Ἐκαστον φύλλον, μέχρις 8 σελίδων, τιμᾶται δραχ. 3, ἀπὸ 9 ἕως 40 σελ. δραχ. 8, ἀπὸ 41 ἕως 80 σελ. δραχ. 15, ἀπὸ 81 σελ. καὶ ἀνω ἡ τιμὴ πωλήσεως ἑκάστου φύλλου προσυξάνεται κατὰ δραχ. 15 ἀνά 80 σελίδας.

Γ'. ΤΕΛΗ ΔΗΜΟΣΙΕΥΣΕΩΝ

| | | |
|--|-------|--------|
| I Εἰς τὸ τεύχος Ἀνωνύμων Ἐταιρειῶν καὶ Ἐταιρειῶν Περιορισμένης Εὐθύνης : | | |
| Α'. Δημοσιεύματα Ἀνωνύμων Ἐταιρειῶν | | |
| 1. Τῶν δικαστικῶν πράξεων | Δραχ. | 400 |
| 2. Τῶν καταστατικῶν Ἀνωνύμων Ἐταιρειῶν .. | » | 10.000 |
| 3. Τῶν τροποποιήσεων τῶν καταστατικῶν τῶν Ἀνωνύμων Ἐταιρειῶν | » | 2.000 |
| 4. Τῶν ἀνακοινώσεων καὶ προσκλήσεων εἰς γενικὰ συνελεύσεις, τῶν κατὰ τὸ ἄρθρον 32 τοῦ Ν. 3221/24 γνωστοποιήσεων, τῶν ἀνακοινώσεων τῶν προβλεπομένων ὑπὸ τοῦ ἄρθρου 59 παρ. 3 τοῦ Ν.Δ. 400/70 περὶ Ἀλλοδαπῶν Ἀσφαλιστικῶν Ἐταιρειῶν, ὡς καὶ τῶν ἀποφάσεων τοῦ Διοικητικοῦ Συμβουλίου τοῦ ΕΛΤΑ τῶν ἀφορῶν εἰς προσωρινὰς διατάξεις | » | 1.000 |
| 5. Τῶν ἀνακοινώσεων τῶν ὑπὸ διάλυσιν Ἀνωνύμων Ἐταιρειῶν, κατὰ τὸ Β.Δ. 20/5/1939 .. | » | 200 |
| 6. Τῶν ἰσολογισμῶν τῶν Ἀνω. Ἐταιρειῶν .. | » | 4.000 |
| 7. Τῶν συνοπτικῶν μηνιαίων καταστάσεων τῶν Τραπεζικῶν Ἐταιρειῶν | » | 1.000 |
| 8. Τῶν ἀποφάσεων περὶ ἐγκρίσεως τιμολογίων τῶν Ἀσφαλιστικῶν Ἐταιρειῶν | » | 600 |
| 9. Τῶν ὑπουργικῶν ἀποφάσεων περὶ παροχῆς ἀδείας ἐπεκτάσεως τῶν ἐργασιῶν Ἀσφαλιστικῶν Ἐταιρειῶν, τῶν ἐκθέσεων περιουσιακῶν στοιχείων Ἀνω. Ἐταιρειῶν ἐν γένει, ὡς καὶ τῶν ἀποφάσεων τοῦ Δ.Σ τοῦ ΕΛΤΑ δι' ὧν ἐγκρίνονται καὶ δημοσιεύονται οἱ κανονισμοὶ αὐτοῦ | » | 4.000 |
| 10. Τῶν ἀποφάσεων περὶ παροχῆς πληρεξουσιότητος πρὸς ἀντιπροσώπων ἐν Ἑλλάδι ἄλλοδαπῶν Ἐταιρειῶν, ὡς καὶ τῶν ἀποφάσεων περὶ μεταβιβάσεως τοῦ χαρτοφυλακίου Ἀσφαλιστικῶν Ἐταιρειῶν κατὰ τὸ ἄρθρον 59 παρ. 1 τοῦ Ν.Δ. 400/70 ... | » | 2.000 |
| 11. Τῶν ἀποφάσεων περὶ συγχωνεύσεως Ἀνωνύμων Ἐταιρειῶν | » | 10.000 |

| | | |
|--|---|-------|
| 12. Τῶν ἀποφάσεων τῆς Ἐπιτροπῆς τοῦ Χρηματιστηρίου περὶ εἰσαγωγῆς χρεωγράφων εἰς τὸ Χρηματιστήριον πρὸς διαπραγματεύσιν, συμφώνως πρὸς τὰς διατάξεις τοῦ ἄρθρου 2 παρ. 3 Α.Ν. 148/67 | » | 1.000 |
|--|---|-------|

| | | |
|--|---|-------|
| 13. Τῶν ἀποφάσεων τῆς Ἐπιτροπῆς κεφαλαιαγορᾶς περὶ διαγραφῆς χρεωγράφων ἐκ τοῦ Χρηματιστηρίου, συμφώνως πρὸς τὰς διατάξεις τοῦ ἄρθρου 2 παρ. 4 Α.Ν. 148/1967 | » | 1.000 |
|--|---|-------|

Β'. Δημοσιεύματα Ἐταιρ. Περιορισμένης Εὐθύνης

| | | |
|---|-------|-------|
| 1. Τῶν καταστατικῶν | Δραχ. | 1.000 |
| 2. Τῶν τροποποιήσεων τῶν καταστατικῶν ... | » | 400 |
| 3. Τῶν ἀνακοινώσεων καὶ προσκλήσεων ... | » | 200 |
| 4. Τῶν ἰσολογισμῶν | » | 1.000 |
| 5. Τῶν ἐκθέσεων ἐκτιμήσεως περιουσιακῶν στοιχείων | » | 1.000 |

Γ'. Δημοσιεύματα Ἀλληλασφαλιστικῶν Συνεταιρισμῶν - Ἀλληλασφαλιστικῶν Ταμείων καὶ Φιλανθρωπικῶν Σωματείων

| | | |
|--|---|-------|
| 1. Τῶν ὑπουργικῶν ἀποφάσεων περὶ χορηγήσεως ἀδείας λειτουργίας Ἀλληλασφαλιστικῶν Συνεταιρισμῶν - Ἀλληλασφαλιστικῶν Ταμείων | » | 1.000 |
|--|---|-------|

| | | |
|--|---|-------|
| 2. Τῶν ἰσολογισμῶν τῶν ὡς ἀνω Συνεταιρισμῶν, Ταμείων καὶ Σωματείων | » | 1.000 |
|--|---|-------|

| | | |
|--|---|-----|
| II Εἰς τὸ τεύχος Τέταρτον, τῶν δικαστικῶν πράξεων, προσκλήσεων καὶ λοιπῶν δημοσιεύσεων | » | 400 |
|--|---|-----|

Τὸ ὑπὲρ τοῦ Ταμεῖου Ἀλληλοβοηθείας Προσωπικοῦ Ἐθνικοῦ Τυπογραφείου (ΤΑΠΕΤ) καταβληθὲν ποσοστὸν ἐπὶ τῶν τελῶν δημοσιεύσεων ἐν τῷ τεύχει Ἀνωνύμων Ἐταιρειῶν καὶ Ἐταιρειῶν Περιορισμένης Εὐθύνης ἐν γένει ὠρίσθη εἰς 5%.

Δ'. ΚΑΤΑΒΟΛΗ ΣΥΝΔΡΟΜΩΝ - ΤΕΛΩΝ ΔΗΜΟΣΙΕΥΜΑΤΩΝ ΚΑΙ ΠΟΣΟΣΤΩΝ Τ.Α.Π.Ε.Τ.

1. Αἱ συνδρομαὶ τοῦ ἐσωτερικοῦ καὶ τὰ τέλη δημοσιεύσεων προκαταβάλλονται εἰς τὰ Δημόσια Ταμεῖα ἐναντι ἀποδεικτικῆς εἰσπράξεως, ὅπερ, μερὴν τοῦ ἐνδιαφερομένου, ἀποστέλλεται εἰς τὴν Ὑπηρεσίαν τοῦ Ἐθνικοῦ Τυπογραφείου.

2. Αἱ συνδρομαὶ τοῦ ἐξωτερικοῦ δύνανται ν' ἀποστέλλονται καὶ εἰς ἀνάλογον συνάλλαγμα δι' ἐπιταγῆς ἐπ' ὀνόματι τοῦ Διευθυντοῦ Διοικητικῶν καὶ Οἰκονομικῶν Ὑποθέσεων τοῦ Ἐθνικοῦ Τυπογραφείου.

3. Ἡ καταβολὴ τοῦ ὑπὲρ τοῦ Τ.Α.Π.Ε.Τ. ποσοστοῦ ἐπὶ τῶν ἀνωτέρω συνδρομῶν καὶ τελῶν δημοσιεύσεων ἐνεργεῖται ἐν Ἀθήναις μὲν εἰς τὸ Ταμεῖον τοῦ ΤΑΠΕΤ (Κατάστημα Ἐθνικοῦ Τυπογραφείου), ἐν ταῖς λοιπαῖς δὲ πόλεσι τοῦ Κράτους εἰς τὰ Δημόσια Ταμεῖα, ὅπερ ἀποδίδεται εἰς τὸ ΤΑΠΕΤ, συμφώνως πρὸς τὰ ὀριζόμενα διὰ τῶν ὑπ' ἀριθ. 192378/3639 τοῦ ἔτους 1947 (ΡΟΝΕΟ 185) καὶ 178048/5321/31.7.65 (ΡΟΝΕΟ 139) ἐγκυκλίων διαταγῶν τοῦ Γενικοῦ Λογιστηρίου τοῦ Κράτους. Ἐπὶ συνδρομῶν ἐξωτερικοῦ ἀποστελλομένων δι' ἐπιταγῶν, συναποστέλλεται διὰ τῶν ἐπιταγῶν καὶ τὸ ὑπὲρ τοῦ ΤΑΠΕΤ ποσοστὸν.

Ὁ Γενικὸς Διευθυντὴς
ΣΕΡΑΦΕΙΜ ΤΡΙΑΝΤΑΦΥΛΛΟΥ