

ΕΦΗΜΕΡΙΣ ΤΗΣ ΚΥΒΕΡΝΗΣΕΩΣ

ΤΗΣ ΕΛΛΗΝΙΚΗΣ ΔΗΜΟΚΡΑΤΙΑΣ

ΕΝ ΑΘΗΝΑΙΣ
ΤΗ 3 ΔΕΚΕΜΒΡΙΟΥ 1977

ΤΕΥΧΟΣ ΤΕΤΑΡΤΟΝ

ΑΡΙΘΜΟΣ ΦΥΛΛΟΥ
508

ΠΕΡΙΕΧΟΜΕΝΑ

ΑΠΑΛΛΟΤΡΙΩΣΕΙΣ

ΑΠΟΦΑΣΕΙΣ

- Περί κηρύξεως ως αναδατωτέας δημόσιας δασικής εκτάσεως στη θέση «Ψωρολίθι—Βαρκά» της περιφέρειας της Κοινότητας Βάστας Ν. 'Αρκαδίας. 1
- Περί κηρύξεως ως αναδατωτέας δημόσιας δασικής εκτάσεως που κάλυψε, έμβαδού 120 στρεμ. που βρίσκεται στις τοποθεσίες «Μπουζαλίτσια» και «Βουβαλόμυλτρα» περιφέρειας της Κοινότητας 'Ασβεστάδων Ν. Έβρου. ... 2

ΠΟΛΕΟΔΟΜΙΑ

ΑΠΟΦΑΣΕΙΣ

- Περί κυρώσεως των από 9 'Ιουλίου 1977 και της συμπληρωματικής από 21.10.1977 εκθέσεων καθορισμού των όριων οικισμού 'Αγ. Βασιλείου Πατρών, που υπάρχει πριν από το έτος 1923. 3
- Περί έγκρίσεως των όριων ζώνης του οικισμού 'Ατσιπούλου Ρεθύμνης που καθορίσθηκαν από την αρμόδια επιτροπή. 4
- Περί αναγνωρίσεως οδού 'Αμπέλων Κομοτηνής εντός του Ο. Τ. 282 ως προϋφισταμένης της 1.6.1924. 5

ΑΠΑΛΛΟΤΡΙΩΣΕΙΣ

ΑΠΟΦΑΣΕΙΣ

'Αριθ. 2366

(1)

Περί κηρύξεως ως αναδατωτέας δημόσιας δασικής εκτάσεως στη θέση «Ψωρολίθι—Βαρκά» της περιφέρειας της Κοινότητας Βάστας Ν. 'Αρκαδίας.

Ο ΝΟΜΑΡΧΗΣ ΑΡΚΑΔΙΑΣ

Έχοντας υπόψη:

1. Τις διατάξεις των άρθρων 24 και 117 του Συντάγματος.
2. Τις διατάξεις των άρθρων 188, 191, 198, 199 και 205 του Ν.Δ. 86/1969 (περί Δασικού Κώδικου).
3. Τις 88854/7483/έγκ. 104/1.10.1975, 114812/2946/έγκ. 154/24.10.1975, 10582/539/13.2.1976 και 217606/1610/13.6.1977 διαταγές του 'Υπουργείου Γεωργίας (περί κηρύξεως αναδατωτέων των καιομένων εκτάσεων κλπ.).

4. Την 4091/3.9.1977 άναφορά του Δασαρχείου Τριπόλεως, αποφασίζουμε:

Κηρύσσουμε ως αναδατωτέα δημόσια δασική έκταση έμβαδού 90 στρεμμάτων στη θέση «Ψωρολίθι—Βαρκά» της περιφέρειας της Κοινότητας Βάστας—Μεγαλοπόλεως όπως αυτή φαίνεται στο συνημμένο με κλίμακα 1:20.000 άπόσπασμα χάρτη και ή οποία καλυπτόταν με δασική βλάστηση από άειφυλλα πλατύφυλλα (έξαιρουμένων των καλλιέργειών) που καταστράφηκε από πυρκαγιά που έγινε στις 15 Αύγουστου 1977.

Λεπτομερειακά στοιχεία της άνωτέρω εκτάσεως αναφέρονται στην παραπάνω άναφορά του Δασαρχείου Τριπόλεως.

Η άπόφαση αυτή να δημοσιευθεί στην 'Εφημερίδα της Κυβερνήσεως.

Τρίπολις, 10 Σεπτεμβρίου 1977

Ο Νομάρχης
ΠΑΝ. ΓΥΦΤΟΥΛΑΣ

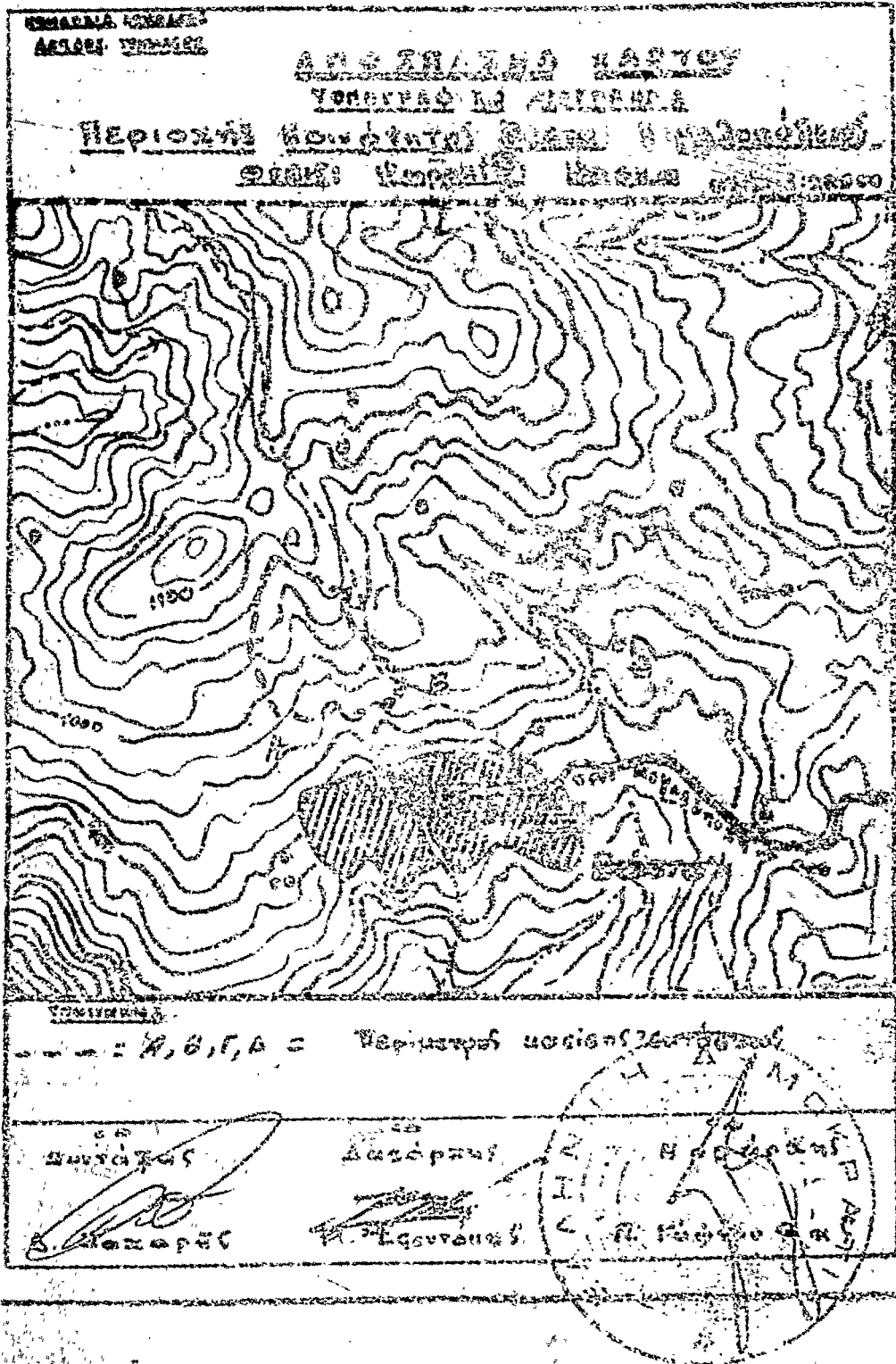

Άριθ. ΔΔ. 2093

(2)

Περί κηρύξεως ως αναδασωτέας δημοσίας δασικής έκτασης πού κάλυψε, έκτασης 120 στρεμ. πού βρίσκεται στις τοποθεσίες «Μπουζαλίγια» και «Βουβαλόμανδρια» περιφέρειας τής Κοινότητας Ασβεστάδων Ν. Έβρου.

Ο ΝΟΜΑΡΧΗΣ ΕΒΡΟΥ

Έχοντας υπόψη:

1. Τις διατάξεις τών άρθρων 188—205 τού Ν.Δ. 86/1969 «περὶ Δημοσίου Κώδικος».
2. Τις διατάξεις τών άρθρων 24 και 117 τού Συντάγματός τής Χώρας.
3. Τις με αριθ. α) 5684/499/έγκ. 48/17.2.71 Δ/γῆ Υπ. Γεωργίας «περὶ προϋποθέσεων και διαδικασιών κηρύξεως εκτάσεων ως αναδασωτέων και άρτεως αναδασώσεως». β) 88854/7483/έγκ. 104/1.10.1975 και 114812/2946/έγκ. 154/24.12.1975 Δ/γῆ Υ.Γ. «περὶ εφαρμογῆς διατάξεων άρθρων 154 και 155 τού Ν.Δ. 86/1969 «περὶ δημοσίου Κώδικος» και 10582/539/13.2.1976 Δ/γῆ Υ.Γ. και δ) τήν 215696/1451/9.5.77 Δ/γῆ Υ.Γ.
4. Τις διατάξεις τού Β.Α. 733/69 και 700/70 «περὶ μεταβιβάσεως και διατηρήσεως άρμοδιότητων τού Υ.Γ. κλπ.».
5. Τό με αριθ. 433/18.5.77 Π.Δ. «περὶ όργανισμού τού Υ.Γ.».
6. Τήν με αριθ. 2495/18.8.77 αναφορά τού άρμόδιου Δι-

σάρχου Διδμοτείχου, πού προτείνεται ή κήρυξη ως αναδασωτέας δημοσίας δασικής έκτασεως ή όποία βρίσκεται εντός τών Διοικητικών όριών τής Κοινότητας Ασβεστάδων Ν. Έβρου, πού καλυπτόταν από δάσος θρύος πρεμνοφυούς διαχ/κῆς μορφῆς και πού καταστράφηκε από πυρκαϊά ή όποία σημειώθηκε στις 4.8.1977 και ή επανίδρυση είναι υποχρεωτική και επιβεβλημένη και

7. Τή 2/6.9.1977 γνωμοδότηση τής Φιλοδασικής Έπιτροπῆς Διδμοτείχου, άποφασίζουμε:

Κηρύτουμε ως αναδασωτέα δημοσία έκταση έκτασης 120 στρεμμάτων περίπου, ή όποία βρίσκεται στις τοποθεσίες «Μπουζαλίγια» και «Βουβαλόμανδρια», Κοινότητας Ασβεστάδων Ν. Έβρου πού καλυπτόταν από δάσος θρύος, πρεμνοφυούς διαχ/κῆς μορφῆς τό όποιο καταστράφηκε από πυρκαϊά πού έγινε στις 4.8.1977 με σκοπό τήν επανίδρυση τής ελαστήσεως πού καταστράφηκε.

Η έκταση αυτή πρὸς αναπαλάς, θερρά, δυσμάς και νότο συνορεύει με δημοσία δασική έκταση, τὰ όρια τής όποιας φαίνονται σε συννημένο χάρτη κλίμακας 1:5.000, τὰ όποια αποτελούν αναπόσπαστο μέρος τής άποφάσεώς μας.

Η άπόφαση αυτή να δημοσιευθεί στην Έφημερίδα τής Κυβερνήσεως.

Άλεξανδρούπολις, 9 Σεπτεμβρίου 1977

Ό Νομάρχης
Χ. ΑΙΝΑΡΔΟΠΟΥΛΟΣ

ΑΠΟΣΠΑΣΜΑ ΧΑΡΤΟΥ ΠΕΡΙΟΧΗΣ ΜΗΔΟΥΣΣΑΚΙΑ - ΔΕΧΒΑΛΟΜΕΝΩΝ
ΚΟΙΝΟΤΗΤΑΣ ΑΛΕΞΙΤΑΒΩΝ - ΕΘΝΟΣ ΚΛΙΜΑΞ 1:50000

ΜΑΡΤΟΣ 1977

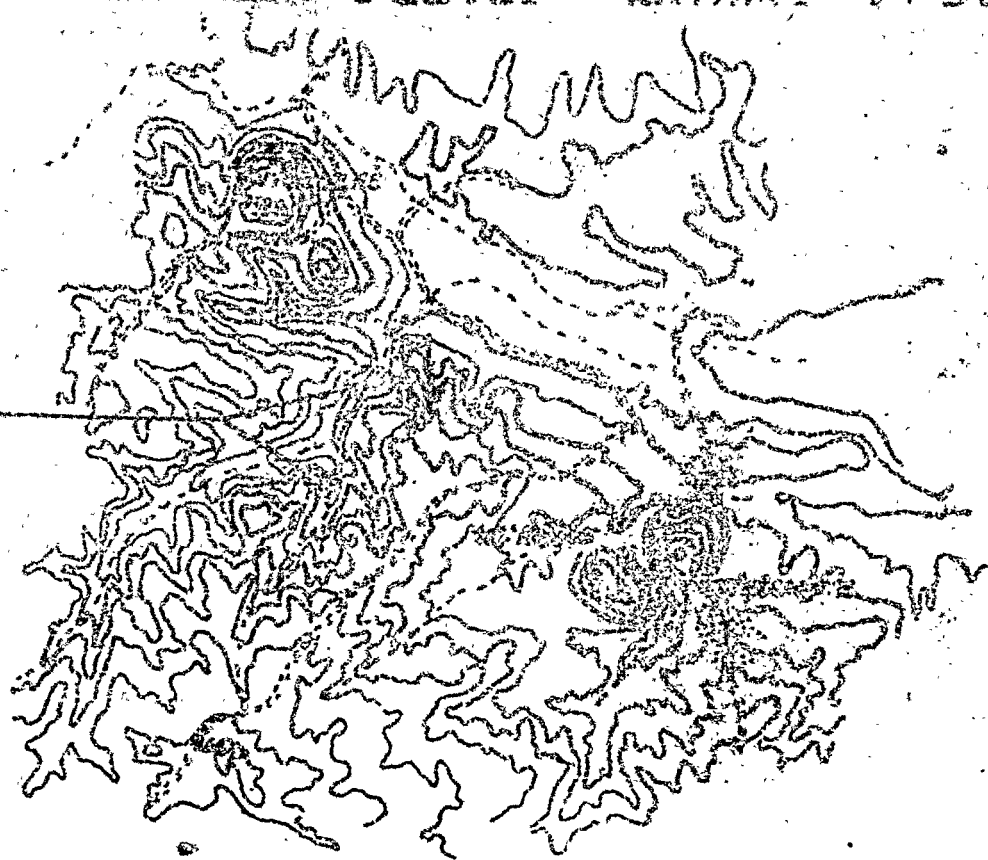

ΔΙΔ/ΧΟ 12-Β-1977

ΕΘ-ΘΗ

Δ. ΔΑΚΑΡΩΝ

Χρ. Τσιφλίδης
Διαχειριστής με βαθμό 62

Συντάκτης
Μαυρολόγος

Μαυρολόγος
Μαυρολόγος με βαθμό 72

Θεωρήθηκε & εγκρίνεται
σύμφωνα με την αριθ. Δ.Δ. 2093/9-9-1977
απόφαση μου στην οποία και
προσερχάται... ημερ/ση 9-9-1977

Ο ΗΜΟΛΟΓΗΣ

Χρ. Τσιφλίδης

ΑΠΟΣΠΛΙΣΜΑ ΤΟΠΟΓΡΑΦΙΚΟΥ ΧΑΡΤΟΥ ΤΟΥ ΟΥΧΗΣ
ΑΣΒΕΣΤΑΔΩΝ - ΕΒΡΟΥ Κλίμαξ 1:5.000

- Χερσινημα
- Όρια μαζικής εκτάσεως
- - - - - κυμαθείσης αναδο-
τικής εκτάσεως
- ~~~~~ Ρεύμα

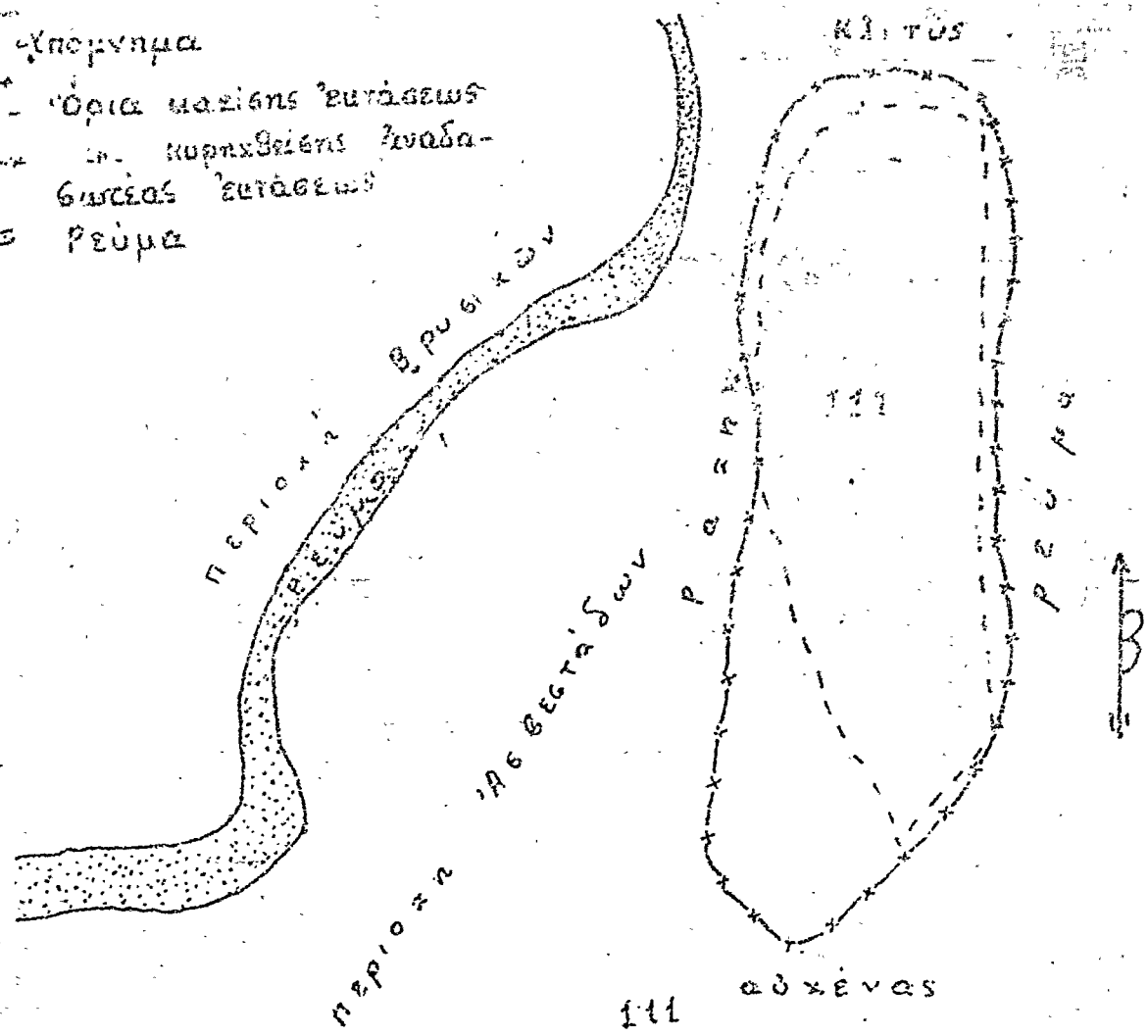

ΕΘ.ΘΗ
Δασάρχης
[Signature]
Χρ. Τσιρίδης

Δασολόγος με βαθμό ΕΒ

Συντάξας Δασολόγος

[Signature]
ΑΘ. Μανειδής
Δασολόγος με βαθμό ΤΕ

θεωρήθηκε & ενεργήθηκε
Συμφωνία με την αριθμ Δ.Δ. 2093/9-9-1977
απόφαση μου στην οποία και
προβαρζόμην
Αθήναι 9-9-1977
Ο ΝΟΜΑΡΧΗΣ
[Signature]

ΠΟΛΕΟΔΟΜΙΑ

ΑΠΟΦΑΣΕΙΣ

Αριθ. Η. 30360

(3)

Περί κυρώσεως τών από 9 Ιουλίου 1977 και τής συμπληρωματικής από 21.10.1977 εκθέσεως καθορισμού τών όριων οικισμού Αγ. Βασιλείου Πατρών, που υπάρχει πριν από το έτος 1923.

Ο ΝΟΜΑΡΧΗΣ ΑΧΑΪΑΣ

Έχοντας υπόψη:

1. Τις διατάξεις του από 17.7.1923 Ν.Δ. «περί σχεδίων πόλεων, κωμών και συνοικισμών του Κράτους και οικοδομής αυτών».

2. Τις διατάξεις τής Ε. 25400/6.12.1975 απόφασης του Υπουργείου Δημ. Έργων, Υπηρεσίας Οικισμού (περί τρόπου καθορισμού όριων οικισμών προϋφισταμένων του έτους 1923 στερουμένων σχεδίων ρ.μοτομίας).

3. Την απόφασή μας Η. 599/25.1.1977, με την οποία συγκροτήθηκε η επιτροπή που προβλέπεται από την παρ. 2 τής Ε. 35400/6.12.75 απόφασης του Υπουργείου Δημ. Έργων.

4. Το Η. 13293/14.11.77 έγγραφο τής Δ/νσεως Τεχν. Υπηρεσιών Νομού Αχαΐας Τμήματος Πολεοδ. Έφαρμογών προς το Ν.Σ.Δ.Ε. με το οποίο διαβιβάστηκαν ή, από 9 Ιουλίου 1977 εκθεση καθορισμού τών όριων του οικισμού Αγ. Βασιλείου Πατρών που υπάρχει πριν από το έτος 1923, ή οποία συντάχθηκε κατά πλειοψηφία με τοπικό σκαρίφημα το οποίο συντάχθηκε από την αρμόδια επιτροπή και ή συμπληρωματική έκθεση από 21 Οκτωβρίου 1977.

5. Τη σύμφωνη γνωμοδότηση του Π.Σ.Δ.Ε. «Τμήμα Νομού Αχαΐας», ή οποία διατυπώθηκε στο 23/14/25.11.77 πρακτικό του, με το οποίο γνωμοδοτεί να κυρωθούν οι από 9 Ιουλίου 1977 και ή συμπληρωματική από 21.10.1977 εκθέσεις καθορισμού τών όριων του οικισμού Αγ. Βασιλείου Πατρών, διότι πρόκειται περί συγκροτημένου οικισμού κλπ., αποφασίζουμε:

Κυρώνουμε τις από 9 Ιουλίου 1977 και από 21 Οκτωβρίου 1977 (συμπληρωματική) εκθέσεις τής επιτροπής καθορισμού όριων οικισμών που υπάρχουν πριν από το έτος 1923 και δεν έχουν σχέδιο ρυμοτομίας, με τις οποίες καθορίζονται τα όρια του οικισμού Αγ. Βασιλείου Πατρών και ειδικότερα όπως φαίνονται αυτά στο από 9 Ιουλίου 1977 τοπογραφικό σκαρίφημα τής ίδιας επιτροπής, το οποίο είναι θεωρημένο από το Δ/ντή Τεχν. Υπηρεσιών Νομού Αχαΐας και περιελίξει: με κόκκινη γραμμή την περιοχή που ορίζεται με τα στοιχεία: Σ1, Σ2... Σ63, Σ1 και Σ1, Σ2... Σ9, Σ1 και με πράσινη γραμμή την περιοχή που ορίζεται με τα στοιχεία Τμήμα 1 (ΣΕ—Σ52), Τμήμα 2 (Σ51—Σ47), Τμήμα 3 (Σ46, Σ1, Σ44), Τμήμα 4 (Σ42, Σ2, Σ1, Σ39), Τμήμα 5 (Σ1, Σ2, Σ3, Σ4, Σ1), Τμήμα 6 (Σ21, Σ1, Σ2, Σ30), Τμήμα 7 (Σ19, Σ1, Σ2, Σ3, Σ4, 20).

Πάτρα, 26 Νοεμβρίου 1977

Ο Νομάρχης
ΣΠ. ΤΣΙΡΚΑΣ

ΕΚΘΕΣΗ

Αναθεωρήσεως όριων οικισμού Κοινότητας Αγίου Βασιλείου Πατρών που υπάρχει πριν από το έτος 1923.

Οί 1) Κων. Αλεξανδρής Πολ. Μηχ/κός Δ/νσεως Τ.Υ. Ν. Αχαΐας, 2) Γεώργιος Καμάρας Έργοδηγός Δ/νσεως Τ.Υ. Ν. Αχαΐας, 3) Ιωάν. Φίλιππος, Πρόεδρος Κοινότητας Αγ. Βασι-

λείου που αποτελούμε την επιτροπή που ορίστηκε από το Νομάρχη Αχαΐας με την απόφαση αριθ. Η.599/25.1.77 για τήν καθορισμό τών όριων τών οικισμών Ν. Αχαΐας που υπάρχουν πριν από το έτος 1923.

Έχοντας υπόψη:

1. Τις διατάξεις τής απόφασης του Υφυπουργού Δ.Ε. αριθ. Ε.35400/6.12.75 για τον τρόπο που πρέπει να καθορίζονται τα όρια τών οικισμών που υπάρχουν πριν από το έτος 1923.

2. Την 37/19.12.1976 απόφαση Κ.Σ. Αγίου Βασιλείου και την από 24.12.1976 αίτηση κατοίκων περιοχής Σμαρτούλας.

3. Την πρόσκλησή μας αριθ. Η.12694/76/15.4.77 μετά την οποία έγινε αυτοψία στις 15 Απριλίου 1977 στην παραπάνω περιοχή, προκειμένου να διαπιστώσουμε αν υπάρχουν και άλλες οικοδομές οι οποίες, μαζί με εκείνες που βρίσκονται μέσα στα όρια του συγκεκριμένου οικισμού, μπορούν να αποτελέσουν συγκροτημένο οικισμό που είχε αρχίσει να υπάρχει πριν από το 1923.

Σύμφωνα με την απόφαση αριθ. Ε.35400/1975 του Υπ. Δημοσίων Έργων, συντάσσουμε αυτή την έκθεση και αναθεωρούμε τα όρια του οικισμού τής Κοινότητας Αγίου Βασιλείου Πατρών, καθορίζοντας αυτά όπως φαίνονται στο διάγραμμα που συνοδεύει την έκθεση, αναφερόμενοι στις οικοδομές που περιελίσσονται από την κόκκινη γραμμή και ορίζονται από τα στοιχεία Σ1, Σ2... Σ63, Σ1 και Σ1, Σ2... Σ9, Σ1.

Πάτρα, 5 Ιουλίου 1977

Η Επιτροπή
(υπογραφαί)

Έδθεωρήθη

Πάτρα, 9.7.77

Ο Δ/ντής Τ.Υ.Ν. Αχαΐας
ΑΝΔΡΕΑΣ ΓΕΩΡΓΑΝΤΟΠΟΥΛΟΣ
Έπιθεωρητής Δ.Ε. 2ου εκδ.

ΣΥΜΠΛΗΡΩΜΑΤΙΚΗ ΕΚΘΕΣΗ

Οί 1) Κων. Αλεξανδρής Νομ/κός με 4ο βαθμό στην Δ.Τ.Υ. Ν. Αχαΐας, 2) Γεώργιος Καμάρας, έργοδηγός με 8ο βαθμό στην Δ.Τ.Υ. Ν. Αχαΐας, 3) Ιωάνης Φίλιππος, Πρόεδρος Κοινότητας Αγίου Βασιλείου Πατρών, που αποτελούμε την επιτροπή για τον καθορισμό τών όριων τών οικισμών του Νομού Αχαΐας, σύμφωνα με την Η.599/25.1.1977 απόφαση του Νομάρχη, αφού εξέτασαμε τις ενστάσεις, μετά το έγγραφο του ΠΣΔΕ «Τμήμα Νομού Αχαΐας τής 30.9.1977 Δ.Υ. καθορίζουμε τα όρια του οικισμού Αγίου Βασιλείου Πατρών, όπως φαίνονται αυτά στο διάγραμμα που συνοδεύει την έκθεση αυτή αναφερόμενοι και στις οικοδομές που περιελίσσονται από την πράσινη γραμμή και ορίζονται από τα στοιχεία: Τμήμα (Σ3, Σ52), Τμήμα 2 (Σ51, Σ47), Τμήμα 3 (Σ46, Σ1, Σ44), Τμήμα 4 (Σ42, Σ2, Σ1, Σ39), Τμήμα 5 (Σ1, Σ2, Σ3, Σ4, Σ1), Τμήμα 6 (Σ21, Σ1, Σ2, Σ30), Τμήμα 7 (Σ19, Σ1, Σ2, Σ3, Σ4, Σ20).

Πάτρα, 21 Οκτωβρίου 1977

Η Επιτροπή
(υπογραφαί)

Έδθεωρήθη

Πάτρα, 21.10.77

Ο Δ/ντής Τ.Υ.Ν. Αχαΐας
ΑΝΔΡΕΑΣ ΓΕΩΡΓΑΝΤΟΠΟΥΛΟΣ
Έπιθεωρητής Δ.Ε. 2ου εκδ.

καταγραφή οικοπέδων ειδικών κοινοτήτων
 στην Βασιλειάδα Κορινθίας
 σύμφωνα με το
 Ν. 1573/1987 (Φ.Ε.Κ. 15/11/87)
 περί ειδικών κοινοτήτων



Το παρόν σχέδιο αποτελεί έκδοση του αρχικού σχεδίου καταγραφής οικοπέδων ειδικών κοινοτήτων στην Βασιλειάδα Κορινθίας σύμφωνα με το Ν. 1573/1987 (Φ.Ε.Κ. 15/11/87) περί ειδικών κοινοτήτων.

Από το σχέδιο καταγραφής οικοπέδων ειδικών κοινοτήτων στην Βασιλειάδα Κορινθίας σύμφωνα με το Ν. 1573/1987 (Φ.Ε.Κ. 15/11/87) περί ειδικών κοινοτήτων.

Αριθ. 50954

(4)

Αριθ. D. 44648

(5)

Περὶ ἐγκρίσεως τῶν ὁρίων ζώνης τοῦ οἰκισμοῦ Ἀτσιποπούλου Ρεθύμνης πού καθορίσθηκαν ἀπὸ τὴν ἀρμόδια Ἐπιτροπή.

Ο ΝΟΜΑΡΧΗΣ ΡΕΘΥΜΝΗΣ

Ἐχοντας ὑπόψη :

1. Τίς διατάξεις : α) τοῦ ἀπὸ 17.7.1923 Ν. Δ/τος «περὶ σχεδίων πόλεων, κωμῶν, καὶ συνοικισμῶν τοῦ Κράτους καὶ οἰκοδομῆς αὐτῶν» καὶ εἰδικότερα τῶν ἄρθρων 52 καὶ 53 καθὼς τὸ τελευταῖο τοῦτο τροποποιήθηκε μὲ τὸ 194/69 Ν.Δ. «περὶ τροποποιήσεως πολεοδομικῶν τινῶν διατάξεων» (ΦΕΚ 103 Α/1969). β) τοῦ ἀπὸ 3.11.1928 Δ/τος «περὶ σχεδίων τῶν εἰς τὰς πόλεις ἀνεγειρομένων οἰκισμῶν» (ΦΕΚ 229) ὅπως τροποποιήθηκε μεταγενεστέρως, γ) τοῦ ἀπὸ 19.2.1959 Β. Δ/τος «περὶ ἀντισεισμικοῦ κανονισμοῦ οἰκοδομικῶν ἔργων» (ΦΕΚ 36) ὅπως τροποποιήθηκε μεταγενεστέρως, δ) τὰ ἀπὸ 15.6.1968 Β. Δ/γμα καὶ 15.6.1977 Π. Δ/γμα «περὶ καθορισμοῦ τῶν ὄρων καὶ περιορισμῶν δομηθείσων τῶν οἰκοπέδων πού εὑρίσκονται μέσα στὰ ὅρια τῶν οἰκισμῶν πού ὑπάρχουν νομίμως πρὶν ἀπὸ τὸ ἔτος 1923 καὶ στεροῦνται ἐγκεκριμένο ρυμοτομικὸ σχέδιον».

2. Τὴν Ε. 35400/6.12.75 ἀπόφαση Ὑπουργοῦ Δημοσίων Ἔργων «περὶ τοῦ τρόπου καθορισμοῦ ὁρίων οἰκισμῶν πρὶν ἀπὸ τὸ ἔτος 1923 οἱ ὁποῖοι στεροῦνται σχεδίου ρυμοτομίας».

3. Τὴν 50691/11.2.76 ἀπόφασή μας «περὶ συγκροτήσεως ἐπιτροπῆς καθορισμοῦ ὁρίων ζώνης οἰκισμῶν πρὶν ἀπὸ τὸ ἔτος 1923 οἱ ὁποῖοι στεροῦνται σχεδίου ρυμοτομίας».

4. Τὴν ἀπὸ 11.6.1977 ἐκθεση μὲ σκαρίφημα τῶν ὁρίων ζώνης τοῦ οἰκισμοῦ Ἀτσιποπούλου Ρεθύμνης πού ὑπάρχει πρὶν ἀπὸ τὸ ἔτος 1923 τὰ ὁποῖα καθορίσθηκαν ἀπὸ τὴν ἀρμόδια ἐπιτροπή.

5. Τὸ 10/2/19.10.77 πρακτικὸ τοῦ Περ/κοῦ Συμβουλίου Δημοσίων Ἔργων τμήμα Ν. Ρεθύμνης στὸ ὁποῖο τοῦτο γνωμοδοτεῖ γιὰ τὴν ἐγκρίση τῶν ὁρίων ζώνης τοῦ οἰκισμοῦ Ἀτσιποπούλου Ρεθύμνης ὁ ὁποῖος ὑπάρχει πρὶν ἀπὸ τὸ ἔτος 1923 ὅπως αὐτὰ καθορίσθηκαν στὴν ἀπὸ 11.6.77 ἐκθεση μὲ σκαρίφημα ἀπὸ τὴν ἐπιτροπή πού συγκροτήθηκε μὲ τὴν 50691/11.2.76 ἀπόφασή μας, ἀποφασίζουμε :

Ἐγκρίνουμε τὰ ὅρια ζώνης τοῦ οἰκισμοῦ Ἀτσιποπούλου Ρεθύμνης ὁ ὁποῖος ὑπάρχει πρὶν ἀπὸ τὸ ἔτος 1923 ὅπως αὐτὰ καθορίσθηκαν στὴν ἀπὸ 11.6.1977 ἐκθεση μὲ σκαρίφημα ἀπὸ τὴν ἐπιτροπή πού συγκροτήθηκε μὲ τὴν 50691/11.2.76 ἀπόφασή μας καὶ ἡ ὁποία ἐκθεση ἀποτελεῖ ἀναπόσπαστο μέρος τῆς παρούσης.

Ἡ ἀπόφαση αὐτὴ νὰ δημοσιευθεῖ στὴν Ἐφημερίδα τῆς Κυβερνήσεως.

Ρέθυμνο, 7 Νοεμβρίου 1977

Ὁ Νομάρχης
ΑΘ. ΣΠΥΡΟΠΟΥΛΟΣ·

Περὶ ἀναγνωρίσεως ὁδοῦ Ἀμπέλων Κομοτηνῆς ἐντὸς τοῦ Ο.Τ. 282 ὡς προϋφισταμένης τῆς 1.6.1924.

Ο ΝΟΜΑΡΧΗΣ ΡΟΔΟΠΗΣ

Ἐχοντας ὑπόψη :

1. Τίς διατάξεις τοῦ ἄρθρου 20 τοῦ ἀπὸ 17.7.1923 Ν. Δ/τος «περὶ σχεδίων πόλεων καὶ κωμῶν» ὡς καὶ τίς διατάξεις τοῦ ἀπὸ 4.1.1924 Β. Δ/τος διὰ τοῦ ὁποῖου ἔχει τεθεῖ σὲ ἰσχὺ τὸ ἀνωτέρω ἄρθρο.

2. Τίς διατάξεις τοῦ 712/70 Β. Δ/τος ὅπως συμπληρώθηκε καὶ τροποποιήθηκε μὲ τὰ 677/1977 καὶ 698/1971 Β. Δ/τα.

3. Τὴν Α7/16-11/7.10.70 κοινὴ ἀπόφαση τῶν Ὑπουργῶν Προεδρίας Κυβερνήσεως, Ἐσωτερικῶν καὶ Δημοσίων Ἔργων «περὶ διαρθρώσεως τῶν Περ/κῶν Ὑπηρεσιῶν Ὑπουργείου Δημοσίων Ἔργων».

4. Τὴν 309/4.11.1977 γνωμοδότηση τοῦ Περιφερειακοῦ Συμβουλίου Ἐπιθεωρήσεως ΔΕ Ἀνατολικῆς Μακεδονίας Θράκης Τμήματος Νομοῦ Ροδόπης.

4. Τίς διατάξεις τοῦ 3.200 «περὶ διοικητικῆς Ἀποκεντρώσεως» ἐν συνδυασμῷ πρὸς τὰς τοιαύτας τοῦ ἀπὸ 26.6.1955 Β. Δ/τος «περὶ ἀρμοδιότητος Νομαρχῶν ἀντικειμένων τινῶν ἀρμοδιότητος τοῦ Ὑπουργείου Δημοσίων Ἔργων».

5. Τίς διατάξεις τοῦ Ν.Δ. 532/70 «περὶ συμπληρώσεως τῶν διατάξεων «περὶ διοικητικῆς ἀποκεντρώσεως».

7. Τίς διατάξεις τοῦ Α.Ν. 314 «περὶ παροχῆς ἀρμοδιότητων στὸ Ὑπουργεῖο Βορείου Ἑλλάδος καὶ τοὺς Νομάρχας ἐπὶ ἐγκρίσεως ἐπεκτάσεως καὶ τροποποιήσεως ρυμοτομικῶν σχεδίων».

8. Τὴν 11814/13.11.1970 ἐγκύκλιον Α 311 τοῦ ΥΔΕ «περὶ ἐφαρμογῆς τῶν διατάξεων περὶ ἀποκεντρώσεως ἀρμοδιότητων».

9. Τὴν ἀπὸ 19.10.1977 αἴτηση τῆς Χρυσούλας συζύγου Κων/νου Παπαδημητρίου «περὶ χαρακτηρισμοῦ τῆς ὁδοῦ Ἀμπέλων ὡς προϋφισταμένης τοῦ 1923».

10. Τὸ τοπογραφικὸ διάγραμμα τοῦ Μηχ/κοῦ Γ. Πίτατζη μὲ ἡμερομηνία 19.10.77 πού συνοδεύει τὴν ἀνωτέρω αἴτηση.

11. Τὴν πινακίδα 56 τοῦ ρυμοτομικοῦ σχεδίου πόλεως (ἀποτύπωση τῶν ἐτῶν 1927-1928) στὴν ὁποία φαίνεται ἡ ἀνωτέρω ὁδός.

12. Τὴν 44042/26.10.1977 εἰσήγηση τῆς ΔΤΥΝ Ροδόπης πρὸς τὸ Περιφερειακὸ Συμβούλιο Δημ. Ἔργων.

Ἐπειδὴ κατὰ τὴν παγία νομολογία τοῦ Συμβουλίου τῆς Ἐπικρατείας στὰ ἀκίνητα πού ἔχουν πρόσψη σὲ κοινὸ-χρηστους χώρους πού σχηματίσθηκαν πρὸ τῆς ἰσχύος τοῦ ἀπὸ 4.1.1924 Β. Δ/τος ἐφαρμόζονται οἱ διατάξεις πού ἰσχύουν καὶ στοὺς δρόμους πού συμπεριλαμβάνονται στὸ ἐγκεκριμένο ρυμοτομικὸ σχέδιο, ἀποφασίζουμε :

Ἀναγνωρίζουμε τὸ τμήμα τῆς ὁδοῦ Ἀμπέλων πού βρῖσκειται μέσα στὰ ὅρια τοῦ Ο.Τ. 282 τοῦ ρυμοτομικοῦ σχεδίου πόλεως Κομοτηνῆς καὶ φαίνεται στὸ τοπογραφικὸ διάγραμμα τοῦ Μηχανικοῦ Γ. Πίτατζη ποι ὑπέβαλε ἡ αἰτούσα ὡς προϋφιστάμενο τῆς 1.6.1924.

Ἡ ἀπόφαση αὐτὴ νὰ δημοσιευθεῖ στὴν Ἐφημερίδα τῆς Κυβερνήσεως.

Κομοτηνὴ, 7 Νοεμβρίου 1977

Ὁ Νομάρχης
ΠΑΝΑΓΙΩΤΗΣ ΦΩΤΕΑΣ