

ΕΦΗΜΕΡΙΣ ΤΗΣ ΚΥΒΕΡΝΗΣΕΩΣ

ΤΗΣ ΕΛΛΗΝΙΚΗΣ ΔΗΜΟΚΡΑΤΙΑΣ

ΕΝ ΑΘΗΝΑΙΣ
ΤΗ 20 ΔΕΚΕΜΒΡΙΟΥ 1977

ΤΕΥΧΟΣ ΤΕΤΑΡΤΟΝ

ΑΡΙΘΜΟΣ ΦΥΛΛΟΥ
549

ΠΕΡΙΕΧΟΜΕΝΑ

ΑΠΑΛΛΟΤΡΙΩΣΕΙΣ

ΑΠΟΦΑΣΕΙΣ

- Περί κηρύξεως ως αναδασωτέας δημόσιας δασικής έκτασης τής θέσεως «Άγριλίτσα—Ράγια» περιφέρειας Κοινότητας Πηγαδιού—Κυνουρίας Ν. Ἀρκαδίας. ... 1
- Περί επικυρώσεως ἐκθέσεως ἐπιτροπῆς καθορισμοῦ ὄριογραμμῆς αἰγιαλοῦ καὶ παραλίας στῆ θέση «Ἀγ. Νικόλαος Σαλαμίνας». ... 2

ΠΟΛΕΟΔΟΜΙΑ

ΑΠΟΦΑΣΕΙΣ

- Περί ἀπορρίψεως ἐνστάσεως Γεωργίου Παπουτσάκη, καὶ λοιπῶν ἐνισταμένων κατοίκων Προαστίου Πατρῶν καὶ κηρύξεως τῆς ἀπὸ 9.3.1977 ἐκθέσεως καθορισμοῦ ὄριων οἰκισμοῦ Παραλίας Προαστίου Πατρῶν ὅτι προϋπάρχει ἀπὸ τὸ ἔτος 1913. 3
- Περί ἐγκρίσεως τροποποιήσεως ρυμοτομικοῦ σχεδίου πόλεως Ἀλιάρτου εἰς Οἰκοδομικὸν τετράγωνον 145. 4

ΑΠΑΛΛΟΤΡΙΩΣΕΙΣ

ΑΠΟΦΑΣΕΙΣ

Ἀρ.θ. 2516

(1)

Περί κηρύξεως ως αναδασωτέας δημόσιας δασικής έκτασης τής θέσεως «Άγριλίτσα—Ράγια» περιφέρειας Κοινότητας Πηγαδιού—Κυνουρίας Ν. Ἀρκαδίας.

Ο ΝΟΜΑΡΧΗΣ ΑΡΚΑΔΙΑΣ

Ἐχοντας ὑπόψη:

1. Τῆς διατάξεως τῶν ἀρθρῶν 24 καὶ 117 τοῦ Συντάγματος.
2. Τῆς διατάξεως τῶν ἀρθρῶν 188, 191, 198, 199 καὶ 205 τοῦ Ν.Δ. 86/1969 «περὶ Δασικοῦ Κώδικος».
3. Τῆς 88854/7483/ἐγκ. 104/1.10.1975, 114812/2946/ἐγκ. 154/24.10.1975, 10582/539/13.2.1976 καὶ 217606/1610/13.6.1977 διαταγῆς τοῦ Ὑπουργείου Γεωρ-

γίας «περὶ κηρύξεως ἀναδασωτέων τῶν καιομένων ἐκτάσεων κ.λ.π.».

4. Τῆ 225/22.9.1977 ἀναφορὰ τοῦ Δασαρχείου Λεωνιδίου, ἀποφασίζουμε:

Κηρύσσουμε ως ἀναδασωτέα δημόσια δασικὴ ἐκταση ἔμβα-
δος 2.200 στρεμμάτων τῆς θέσεως «Άγριλίτσα—Κυνου-
ρίας» περιφέρειας Κοινότητας Πηγαδιού Κυνουρίας ὅπως αὐ-
τὴ φαίνεται στὸ συνημμένο μὲ κλίμακα 1:20.000 ἀπόσπασμα
χάρτη καὶ ἡ ὁποία καλυπτόταν μὲ δασικὴ βλάστηση ἀπὸ θά-
μνους μὲ φιλίκι, πρίνο καὶ ἀσπάλαγθο, ποὺ καταστράφηκε
ἀπὸ πυρκαγιὰ ποὺ σημειώθηκε στὶς 13.9.1977. Λεπτομερεια-
κὰ στοιχεῖα τῆς παραπάνω ἐκτάσεως ἀναφέρονται στὴν πα-
ραπάνω ἀναφορὰ τοῦ Δασαρχείου Λεωνιδίου.

Ἡ ἀπόφαση αὐτὴ γὰ δημοσιευθεῖ στὴν Ἐφημερίδα τῆς Κυ-
βερνήσεως.

Τρίπολις, 4 Ὀκτωβρίου 1977

Ὁ Νομάρχης
ΠΑΝ. ΓΥΦΤΟΥΛΑΣ

ΝΟΜΑΡΧΙΑ ΑΡΚΑΔΙΑΣ
ΔΙΔΑΡΧΕΙΟ ΛΕΣΧΑΙΟΥ

ΑΠΟΣΠΕΣΜΑ ΤΑΡΤΟΥ

ΠΕΡΙΟΧΗ ΚΑΝΟΝΙΣΤΩΝ : Παγαδίου

ΠΕΡΙΟΧΗ : Αγγιλιτών - Ράγια

ΚΑΤΑΣΤΑΣΙΑΣ 11.20.000

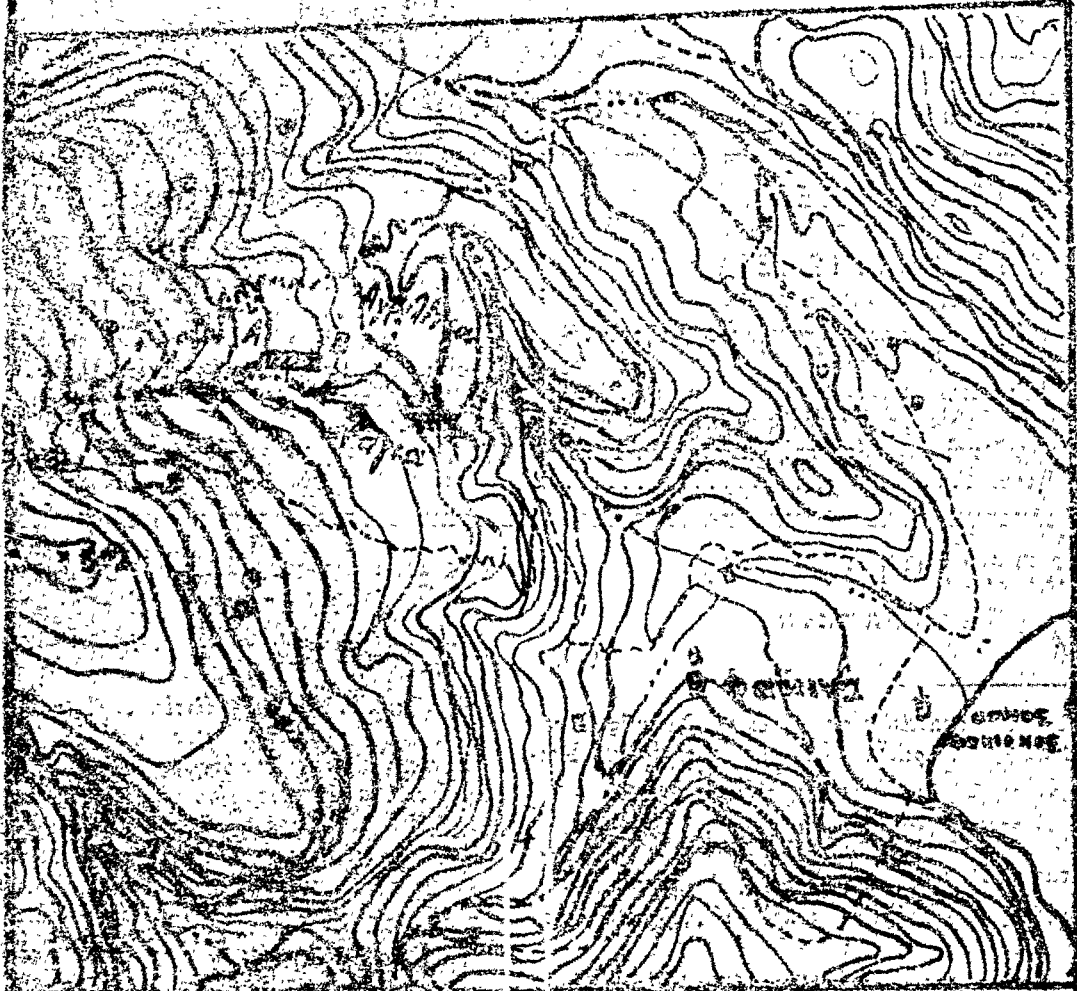

Επιμέλεια σχέσης Α-Β-Γ-ΔΕΛΤΑΙΟΙΝΩΝ
 Εμβαδόν = 2,200 στρέμμ. *Κατάσταση 21-9-77*

Α. Παναγιωτόπουλος
 Η. Ξενοφάνης



Αρ.Δ. 600358

(2)

Περί έπικυρώσεως εκθέσεως έπιτροπής καθορισμού όριο-
γραμμής αίγιαλου και παραλίας στη θέση «Αγ. Νικόλαος
Σαλαμίνας».

Ο ΝΟΜΑΡΧΗΣ ΑΤΤΙΚΗΣ
ΔΙΑΜΕΡΙΣΜΑ ΠΕΙΡΑΙΩΣ

Έχοντας υπόψη:

1. Τις διατάξεις: α) του Ν. 3200/1955 «περί Διοικητι-
κής άποκεντρώσεως» όπως τροποποιήθηκαν και συμπληρώθη-
καν μεταγενέστερα, β) του Β.Δ. της 28.6.1955 «περί εξαίρε-
σεως από της κατά το άρθρον 1 του Ν. 3200/1955 περί άρ-
μοδιότητος των Νομαρχών αντικειμένων τινών άρμοδιότητος
Υπουργείου Οικονομικών», γ) του Ν.Δ. 532/1970 «περί συμ-
πληρώσεως των διατάξεων περί διοικητικής άποκεντρώσεως»
και του Β.Δ. 704/1970, που εκδόθηκε σε εκτέλεση αυτού,
δ) του Ν.Δ. 1147/1972 «περί διοικήσεως της Μείζονος
Πρωτεύουσας» και του εκδοθέντος εις εκτέλεσιν αυτού 803/
1970 Β. Δ/τος, ε) του Α.Ν. 2344/40 «περί αίγιαλου και
παραλίας», στ) του Α.Ν. 263/68 «περί τροποποίησης και
συμπλήρωσεως των διατάξεων περί δημοσίων κτημάτων» και
ζ) του Ν. 719/77 «περί αντικαταστάσεως, τροποποίησης και
συμπλήρωσεως διατάξεων τινών της περί Δημοσίων κτημάτων
Νομοθεσίας και άλλων τινών διατάξεων» (Φ.Ε.Κ. 301/10.
10.1977 άρθρον 20).

2. Το, με αριθ. Φ. 187.3/14/77, έγγραφο της Υδρογρα-
φικής Υπηρεσίας του Αρχηγείου Ναυτικού, με το οποίο μάς
στάλθηκε ή, από 2.8.1976, έκθεση της έπιτροπής καθορισμού
των όριων αίγιαλου και παραλίας, που προβλέπεται από το άρ-
θρο 5 Α.Ν. 263/1968 καθώς και το τοπογραφικό διάγραμμα
με κλίμακα 1: 1000, που συντάχθηκε τον Μάρτιο 1973
από τον Τοπογράφο Μηχανικό Δημήτριο Γιαβάτσγλου και
ελέγχθηκε και θεωρήθηκε από τη Δ/νση Τεχνικών Υπηρε-
σιών Δ/τος Πειραιώς την 27.9.1973 που συνοδεύει την έκ-
θεση της έπιτροπής.

Με την ανωτέρω έκθεση ή αρμόδια έπιτροπή καθόρισε στο
συνοδευτικό της εκθέσεως τοπογραφικό διάγραμμα με κόκκινη
συνεχή πολυγωνική γραμμή την όριογραμμή του αίγιαλου και
με κίτρινη συνεχή πολυγωνική γραμμή την όριογραμμή της
παραλίας στη θέση «Αγιος Νικόλαος Σαλαμίνας».

3. Το, με αριθ. Φ. 187.2/542/77 31.10.1977, έγγραφο
του Γενικού Επιτελείου Ναυτικού, με το οποίο τούτο μάς άνα-
κοινώνει ότι συμφωνεί με τά όρια που καθόρισε ή ανωτέρω έπι-
τροπή στη θέση «Αγ. Νικόλαος Σαλαμίνας, άποφασίζουμε:

Έπικυρώνουμε την, από 2.8.1976, έκθεση της έπιτροπής
καθορισμού όριογραμμής αίγιαλου και παραλίας καθώς επί-
σης και το τοπογραφικό διάγραμμα με κλίμακα 1: 1000, που
συντάχθηκε τον Μάρτιο 1973 από τον Τοπογράφο Μηχανικό
Δημήτριο Γιαβάτσγλου και ελέγχθηκε από τη Δ/νση Τεχνι-
κών Υπηρεσιών Δ/τος Πειραιώς την 27.9.1973, που συνο-
δεύει την έκθεση καθορισμού όριογραμμής αίγιαλου και παρα-
λίας στη θέση «Αγιος Νικόλαος Σαλαμίνας».

Με την ανωτέρω έκθεση ή αρμόδια έπιτροπή καθόρισε στο
συνοδευτικό της εκθέσεως τοπογραφικό διάγραμμα, με κόκκι-

νη συνεχή πολυγωνική γραμμή την όριογραμμή της παραλίας
στην ανωτέρω θέση.

Η άπόφαση αυτή να δημοσιευθεί στην Έφημερίδα της Κι-
βερνήσεως.

Πειραιώς, 19 Νοεμβρίου 1977

Ο Αναπληρωτής Νομαρχης
Π. ΓΕΡΟΓΙΑΝΝΗΣ

ΕΚΘΕΣΙΣ

Έπιτροπής καθορισμού όριων αίγιαλου -- παραλίας.

Έν Σαλαμίνοι σήμερα την 2.8.1976 ή Έπιτροπή καθορι-
σμού όριων αίγιαλου και παραλίας, άποτελουμένη, ως ο Α.Ν.
263/22.1.1968 όρίζει, εκ των:

α) Αντιπλοίαρχου (Μ) Σ. Σωτηροπούλου, Υποδιευθυντού
της Υδρογραφικής Υπηρεσίας Αρχηγείου Ναυτικού, ως
Προέδρου.

β) Β. Μπέντα, Αναπλ. ΔΤΥΝ Αττικής Δ.αμ. Πει-
ραιώς, και

γ) Σ. Ρογκάκου, Αναπλ. Οικ. Έφόρου Σαλαμίνας, εκτε-
λέσασα αυτοψίαν δια τον καθορισμόν όριογραμμής αίγιαλου και
παραλίας εις περιοχήν «Αγ. Νικόλαος και λαβούτα ύπ' όψιν:

α. Το ύπ' αριθ. 36710/2.2.1974 έγγραφον της Νομαρχίας
Αττ. Δ.αμ. Πειραιώς μετά του έν αυτόν συνημμένου τοπο-
γραφικού διαγράμματος, συνταχθέντος τον Μάρτιο του 1973
δεόντως θεωρημένου υπό του Γ. Καστάνη Έπιθ. Δημ. Έργων.

β. Τάς διατάξεις του Α.Ν. 1540/1938, ως έτροποποιήθη
ύ ό του Α.Ν. 2344/1940 και του Α.Ν. 263/22.1.1968, καθ'
ός ο καθορισμός της όριογραμμής αίγιαλου και παραλίας
εκτελείται επί τοπογραφικού και ύψομετρικού διαγράμματος,
χαρασσομένης επ' αυτού έρυθράς γραμμής δια την όριογραμ-
μήν του αίγιαλου και εις περίπτωση καθ' ήν ένεκα προσχω-
σεων ή άλλης αιτίας είναι εμφανές ότι καθ' έν χρόνον εκτε-
λείται ο καθορισμός, ο αίγιαλος είναι διάφορος του έν τώ
παραλόντι τοιούτου κλπ.

γ. Τα έν της ενεργηθείσης την 2.8.1976 αυτοψίας στοι-
χεία, καθ' ή ή χαραχθείσα όριογραμμή του αίγιαλου έτεκμη-
ρίωθη επί των νυν ύφισταμένων φυσικών ίχνών, διαβρώσεων,
λόγω της έντόνου παρουσίας του θαλασσιού ύδατος.

Υπό της Έπιτροπής διεπιστώθη παράνομος, ήτοι άνευ
άδειας συμφ. άρθρ. 9 του Α.Ν. 2344/40, εκτέλεσις έργων
επί των κοινοχρήστων χώρων.

δ. Τόν από 16.2.1976 καθορισμόν των όριων αίγιαλου και
παραλίας εις την θέσιν «Ρέστη».

ε. Ότι: «εξαιρούνται της λωρίδος της παραλίας τά έν
αυτή ύφισταμένα κτίσματα ή τμήματα κτισμάτων συμφ. άρθρ.
5 παρ. 1 του Α.Ν. 2344/40 και γνωμοδοτήσει Ν.Σ.Κ. 630/
1964», άποφασίζει:

Καθορίζει επί του συνημμένου διαγράμματος:

α. Δι' έρυθράς συνεχούς πολυγωνικής γραμμής την όρι-
γραμμήν του αίγιαλου.

β. Διά κίτρινης συνεχούς πολυγωνικής γραμμής την όρι-
γραμμήν της παραλίας.

Ο Πρόεδρος

Αντιπλοίαρχος (Μ) Σ. ΣΩΤΗΡΟΠΟΥΛΟΣ

Τά Μέλη

Β. ΜΠΕΝΤΑ, Σ. ΡΟΓΚΑΚΟΣ

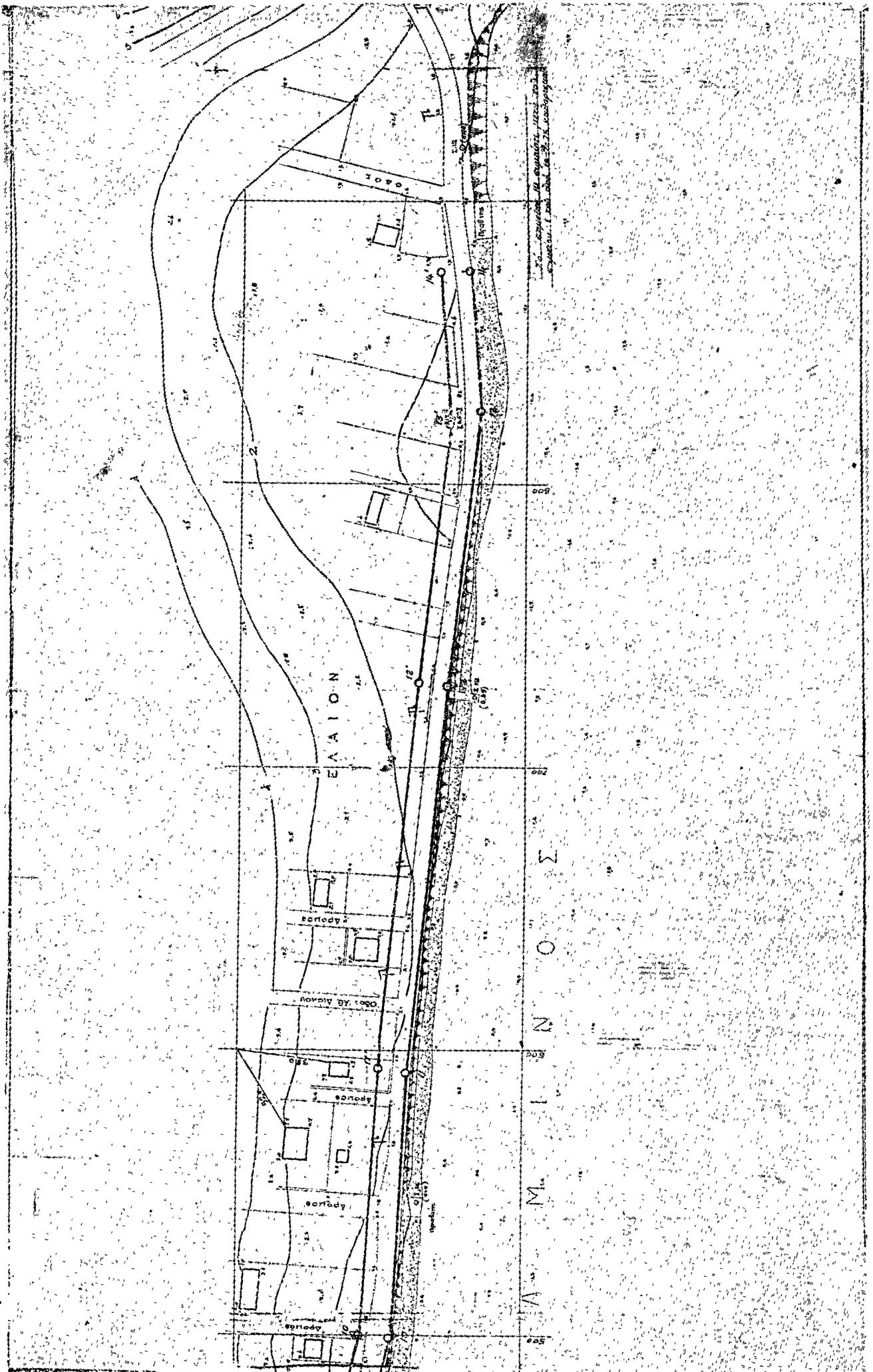

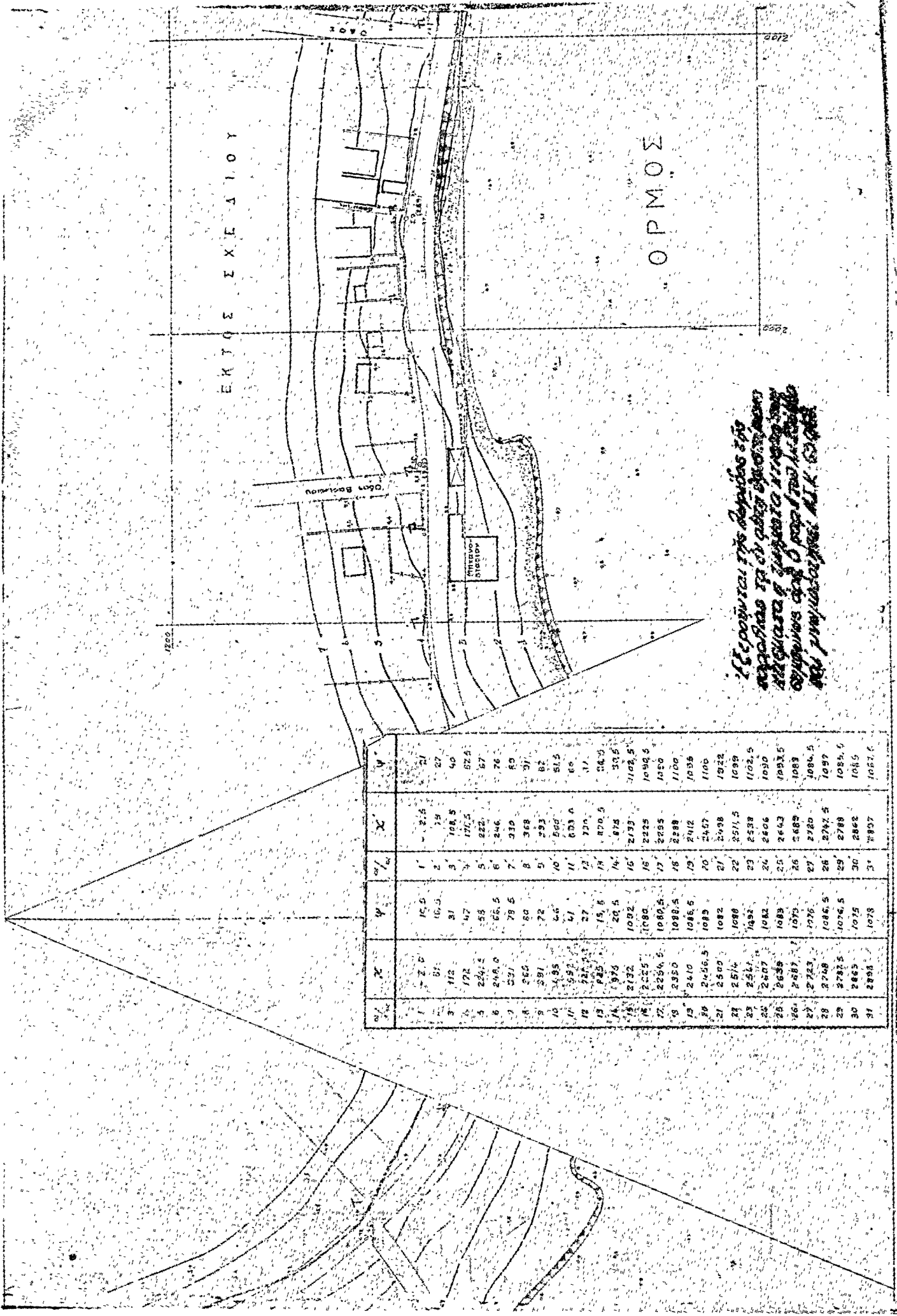

№	Χ	Ψ	%	Χ	Ψ
1	2,5	15,5	1	2,5	15,5
2	3,9	16,5	2	3,9	16,5
3	112	47	3	108,5	40
4	224,5	58	5	175,5	62,5
5	248,0	65,5	6	222	67
6	327	79,5	7	246	76
8	352	80	8	330	80
9	391	72	9	368	91
10	4,95	6,6	10	293	82
11	5,5	4,7	11	580	81,5
12	7,5	27	12	603,4	86
13	1,5	15,6	13	700	91
14	1,975	20,5	14	870,5	84,5
15	2,12	10,2	15	875	80,5
16	2,225	10,80	16	2139	30,5
17	2,294,5	10,80,5	17	2225	3102,5
18	2,350	10,85,5	18	2285	1090,5
19	2,410	10,95,5	19	2388	1050
20	2,456,5	10,95	20	2412	1100
21	2,500	10,82	21	2427	1036
22	2,574	10,88	22	2498	1032
23	2,617	10,92	23	2511,5	1099
24	2,67	10,82	24	2538	1102,5
25	2,689	10,83	25	2606	1090
26	2,723	10,75	26	2643	1093,5
27	2,748	10,86,5	27	2682	1083
28	2,785,5	10,76,5	28	2780	1084,5
29	2,865	10,76,5	29	2792,5	1097
30	2,895	10,75	30	2788	1084,5
31	2,895	10,75	31	2862	1085
32	2,895	10,75	32	2895	1087
33	2,895	10,75	33	2907	1087,5

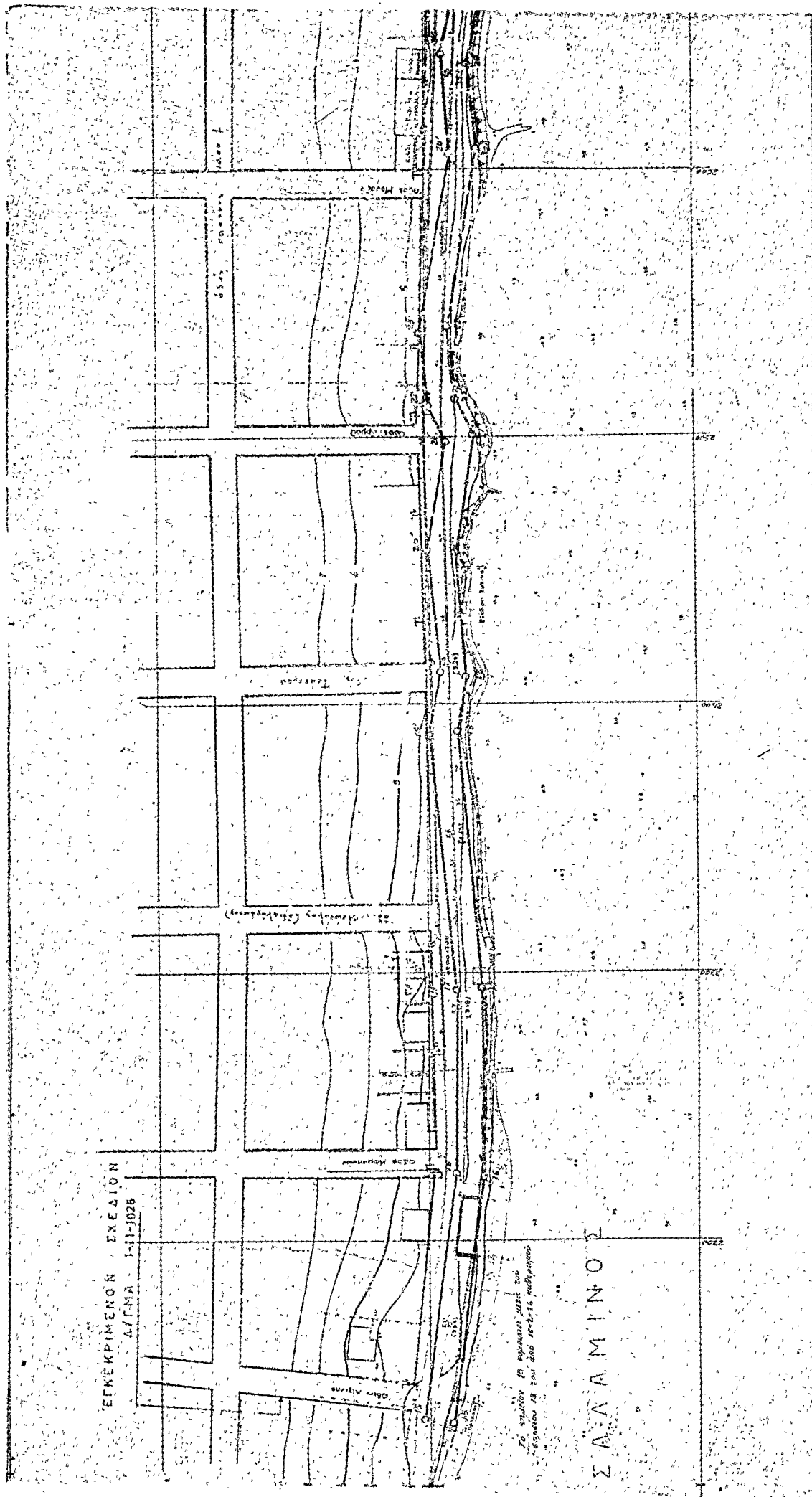

ΕΓΚΕΚΡΙΜΕΝΟΝ ΣΧΕΔΙΟΝ
Δ/ΓΜΑ 1-11-1926

ΚΑΤΑΣΤΑΣΙΣ ΤΗΣ ΠΟΡΤΗΣ ΚΑΙ ΤΗΣ ΠΛΑΤΕΙΑΣ
ΤΗΣ ΠΡΟΣ ΤΟΝ ΠΟΡΤΟΝ ΤΗΣ ΚΑΡΥΣΣΑΣ

Σ Α Λ Α Μ Ι Ν Ο Σ

ΛΙΜΕΝΙΚΟΝ ΤΑΜΕΙΟΝ ΣΑΛΑΜΙΝΟΣ

ΤΟΠΟΓΡΑΦΙΚΟΝ ΚΑΙ ΒΥΘΟΜΕΤΡΙΚΟΝ ΔΙΑΓΡΑΜΜΑ ΕΙΣ ΘΕΣΙΝ ἉΓΙΟΥ ΝΙΚΟΛΑΟΥ.

Συντάξας τὸν καθ' ἑαυτὸν τρόπον τῆς ἐπιγραφῆς

ΟΡΙΖΟΝΤΙΟΓΡΑΦΙΑ ΚΑΙ ΜΑΕ 1:1000

ΓΡΑΦΕΙΟΝ ΕΡΓΩΝ

ΝΑΥΤΙΚΟΝ

Τὸ Υπουργεῖον τῶν Ἐπιπέδων καὶ ὁδοῶν

Ἐπιτελεῖται ἐν τῷ

ΚΑΤΟΛΟΓΩ: ΑΔΣ

Σταθμὸς Α.Ε. ἐπὶ τῆς

ὁδοῦ

Ὁριζογραφία ἀεροφωτ.
Ὁριζογραφία ἰσοβαθμίας

ΑΘΗΝΑΙ ΜΑΡΤΙΟΣ 1973
Ο ΜΗΧΑΝΙΚΟΣ

ΔΗΜΗΤΡΙΟΣ Α. ΠΑΠΑΧΑΡΩΛΑΟΥ
ΤΟΠΟΓΡΑΦΟΣ ΜΗΧΑΝΙΚΟΣ
ΑΘΗΝΑΙ
Ἰακωβίου 39, Τ.Τ. 107
Τηλ. Γ.Π.Α. 616
Τηλ. Τ.Υ.Ν.Α. 107

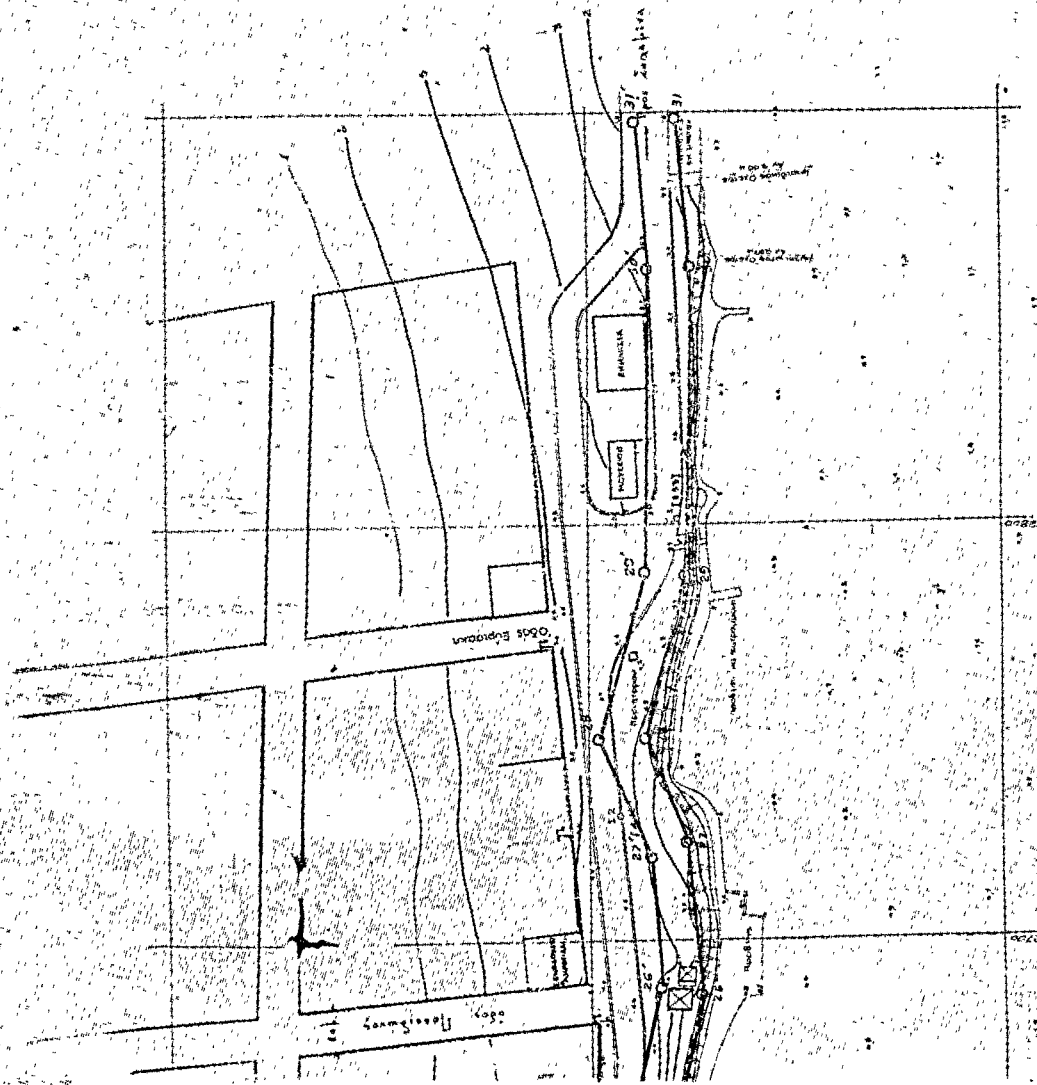
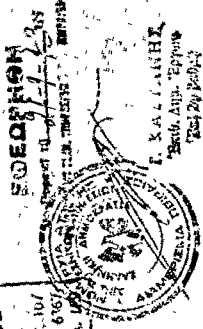

ΠΟΛΕΟΔΟΜΙΑ

ΑΠΟΦΑΣΕΙΣ

Αρ.Φ. Η.30142

(3)

Περί άπορρίψεως ένστασεως Γεωργίου Παπουτσάκη και λοιπών ένισταμένων κατοίκων Προαστίου Πατρών και κυρώσεως τής από 9.3.1977 εκθέσεως καθορισμού όρίων οικισμού Παραλίας Προαστίου Πατρών ότι προϋπάρχει από τó έτος 1923.

Ο ΝΟΜΑΡΧΗΣ ΑΧΑΪΑΣ

Έχοντας υπόψη:

1. Τίς διατάξεις τού άρθρου 20 τού από 17.7.1923 Ν.Δ. «περί σχεδίων πόλεων, κωμών και συνοικισμών τού Κράτους και οικισμής αυτών κλπ.».
2. Τίς διατάξεις τής Ε. 35400/5.12.1975 άποφάσεως τού Υπουργείου Δημ. Έργων Υπηρεσίας Οικισμού, περί τού τρόπου καθορισμού όρίων οικισμών προϋφισταμένων τού έτους 1923 στερουμένων σχεδίου ρυμοτομίας.
3. Τήν 6968/15.7.1976 άπόφασή μας, με τήν όποία συγκροτήθηκε ή έπιτροπή πού προβλέπεται από τήν παρ. 2 τής Ε.35400/6.12.75 άποφάσεως τού Υπουργείου Δημ. Έργων.
4. Τήν από 9 Μαρτίου 1977 έκθεση καθορισμού όρίων τού οικισμού Προαστίου Πατρών ότι προϋπάρχει από τó έτος 1923 με τοπογραφικό σκαρίφημα, τó όποίο συντάχθηκε από τήν έπιτροπή πού συγκροτήθηκε με τήν Α.6968/15.7.1976 άπόφασή μας καθώς και τήν από 6.7.1977 ένσταση τού Γε-

ωργίου Παπουτσάκη και λοιπών ένισταμένων κατοίκων Προαστίου Πατρών με τήν όποία παραπονούνται ότι δέν έχει περιληφθεί μέσα στα όρια πού αναθεωρήθηκαν τού άνωτέρω οικισμού όλόκληρη ή ιδιόκτησία τους.

5. Τή σύμφωνη γνώμοδότηση τού Ν.Σ.Δ.Ε. ή όποία διατυπώθηκε στο 22/17/11.11.77 πρακτικό του περί άπορρίψεως τής προαναφερομένης ένστασεως γιατί πρόκειται για στρεμματική έκταση και περί κυρώσεως τής από 9 Μαρτίου 1977 εκθέσεως τών όρίων τού οικισμού Παραλίας Προαστίου Πατρών πού αναθεωρήθηκαν με αύτή, άποφατίζουμε:

1. Άπορρίπτουμε τήν από 6 Άπριλίου 1977 ένσταση τού Γεωργίου Παπουτσάκη και λοιπών ένισταμένων κατοίκων Παραλίας Προαστίου Πατρών ζητούν να περιληφθεί μέσα στα όρια τού οικισμού στρεμματική έκταση και

2. Κυρώνουμε τήν από 9 Μαρτίου 1977 έκθεση τής έπιτροπής καθορισμού τών όρίων οικισμών πού προϋπάρχουν από τó έτος 1923 στερουμένων σχεδίων ρυμοτομίας με τήν όποία καθορίζονται τά όρια τού οικισμού Παραλίας Προαστίου Πατρών και ειδικότερα όπως φαίνονται αύτά και περικλείονται με κόκκινη γραμμή (Α1—Α2 Α25—Α1) στο από 9 Μαρτίου 1977 τοπογραφικό σκαρίφημα τής ίδιας έπιτροπής θεωρημένο από τόν Δ/ντή Τεχν. Υπηρε. Ν. Άχαΐας.

Ή άπόφαση αύτή με τοπογραφικό σκαρίφημα να δημοσιευθεί στην Έφημερίδα τής Κυβερνήσεως.

Πάτρα, 23 Νοεμβρίου 1977

Ό Νομάρχης
ΣΠ. ΤΣΙΡΚΑΣ

ΣΧΕΔΙΑΓΡΑΜΜΑ ΕΚΤΑΞΕΩΣ

ΠΑΡΑΛΙΑΣ ΠΡΟΣΤΙΘΗ ΠΑΤΡΩΝ

ΑΓΟΥΡΑΣΜΑ ΕΣΤΙΑΣ ΕΠΙΧΕΙΡΗΣΗ 09-70

ΚΑΙΜΑΣ 1:500

Παραρτημα της από 23-12-1969 της Ομοσπονδίας Εργασίας -

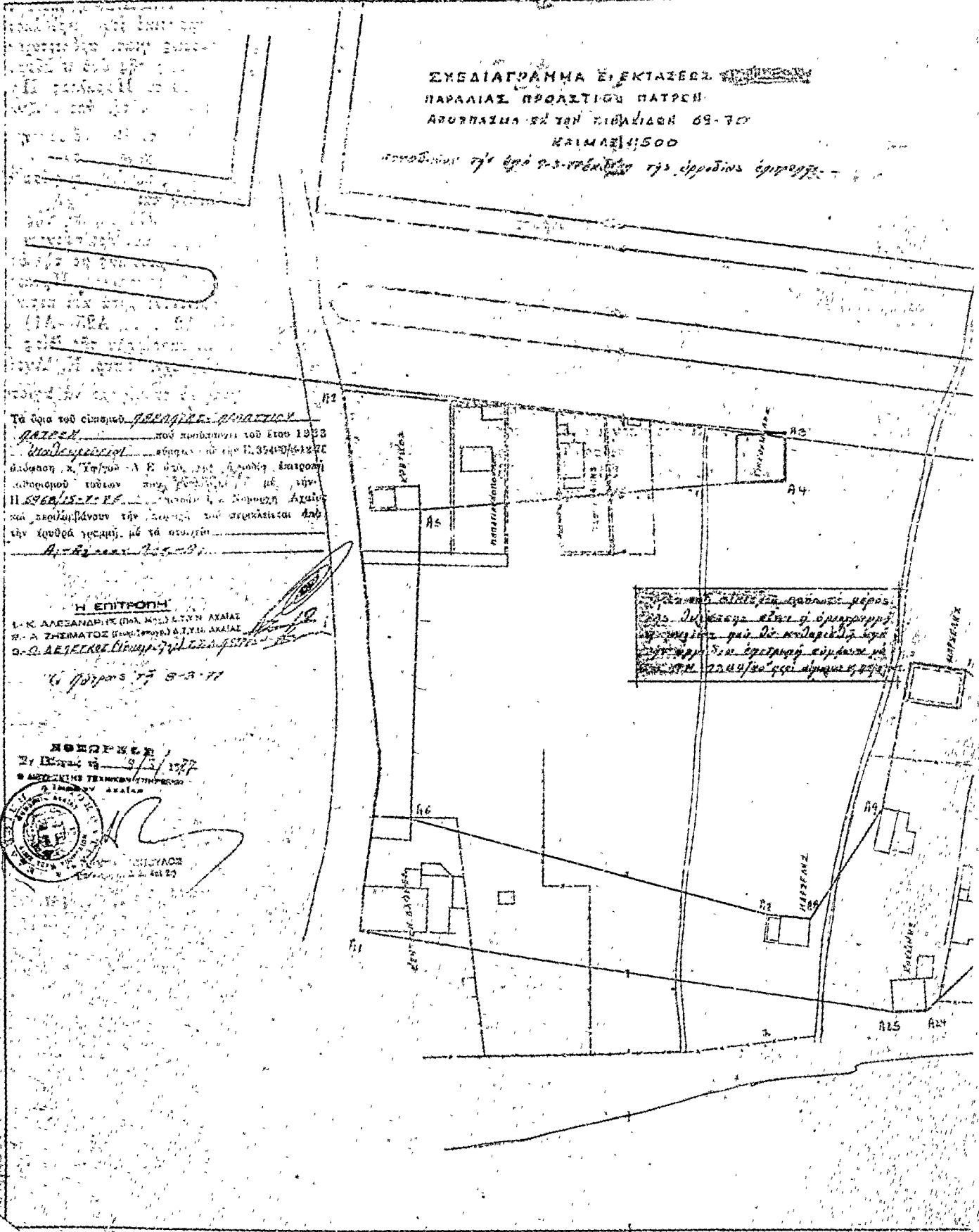

Τα όρια του εδάφους ΠΡΟΣΤΙΘΗ ΠΑΤΡΩΝ
ΑΓΟΥΡΑΣΜΑ του προγράμματος του έτους 1969
ΑΓΟΥΡΑΣΜΑ σύμφωνα με την Π.3540/69 της
 Αθήνας κ. Υπουργού Α.Ε. Ο.Π. και Ομοσπονδίας Εργασίας
 Αθήνας του έτους 1969 με την
 Π.3540/69 της Αθήνας κ. Υπουργού Α.Ε. Ο.Π.
 και προέβλεπαν την έκταση του εδάφους από
 την έκταση γης με τα στοιχεία
 Αρ. Πρωτ. 245-83

Η ΕΠΙΤΡΟΠΗ

1-Κ. ΑΛΕΞΑΝΔΡΙΔΗΣ (ΠΡΑ. Μ.Ε.Ε.) Ε.Υ.Π. ΑΧΑΪΑΣ
 2-Α. ΖΗΜΑΤΟΣ (ΠΡΑ. Τ.Ε.Ε.) Ε.Υ.Π. ΑΧΑΪΑΣ
 3-Θ. ΔΕΛΕΚΟΣ (ΠΡΑ. Τ.Ε.Ε.) Ε.Υ.Π. ΑΧΑΪΑΣ
 6/8/70

Το παρόν σχέδιο εκτάξεως αφορά
 την έκταση της οδού ΑΓΟΥΡΑΣΜΑ
 και της οδού ΕΣΤΙΑΣ που
 ορίζονται στην προκήρυξη με
 αριθμ. 23.12/69 της Ομοσπονδίας Εργασίας

ΚΑΤΑΡΤΙΣΤΗΣ
 Στ. ΙΩΑΝΝΙΝΟΥ 9/3/70
 Ο ΑΡΧΙΤΕΚΤΟΝΙΚΟΣ ΤΕΧΝΙΚΟΣ ΕΠΙΛΟΓΗΣ
 Α. ΙΩΑΝΝΙΝΟΥ



ΧΡΥΣΟΣ
 2/4/70

Αριθ. 68941

(4)

Περί έγκρίσεως τροποποιήσεως ρυμοτομικού σχεδίου πόλεως
'Αλιάρτου εις οικοδομικόν τετράγωνον 145.

Ο ΝΟΜΑΡΧΗΣ ΒΟΙΩΤΙΑΣ

Ίδόντες:

- 1) Τὰς διατάξεις τοῦ Ν. 3200/55 «περὶ διοικητικῆς ἀποκεντρώσεως ὡς αὐταὶ συνεπληρώθησαν διὰ τοῦ Ν.Δ. 3620/1956 περὶ τροποποιήσεως καὶ συμπληρώσεως τῶν διατάξεων περὶ διοικητικῆς ἀποκεντρώσεως τοῦ Ν.Δ. 532/70 καὶ τῆς Λ9/1—8—3/9.8.71 ἀποφάσεως Πρωθυπουργοῦ καὶ τῶν ἐκτελεστικῶν αὐτῶν Β.Δ. 712/70 Β.Δ. 677/71 καὶ 198/1972 ὡς καὶ τοῦ 863/1960 περὶ διαρθρώσεως Ὑπηρεσιῶν Ὑπουργείου Δημοσίων Ἔργων ὡς μέχρι σήμερον συνεπληρώθησαν καὶ ἐτροποποιήθησαν γιὰ τῆς Λ7/7.10.70 κοινῆς ἀποφάσεως Ἀντιπροέδρου Κυβερνήσεως καὶ Ὑπουργοῦ Δ.Ε. καὶ Α. 111814/13.11.70 ἐγκυκλίου Α 311 ὙΠ. Δ.Ε. περὶ ἐφαρμογῆς τῶν διατάξεων περὶ ἀποκεντρώσεως ἀρμοδιότη-
των.
- 2) Τὰς διατάξεις τοῦ ἄρθρου 114 τοῦ ἀπὸ 5/8.10.49 Β. Δ/τος «περὶ Κωδικοποιήσεως εἰς ἐνιαῖον κείμενον Νόμου τῶν ἰσχυρῶν διατάξεων περὶ Νομαρχῶν, Ἐπαρχῶν καὶ Γραφείων Ἐπαρχῶν.
- 3) Τὰς διατάξεις τοῦ Α.Ν. 314/68 ὡς οὗτος ἐτροποποιήθη καὶ συνεπληρώθη διὰ τοῦ Ν.Δ. 1018/71 (ΦΕΚ 220 Α' / 1971).
- 4) Τὰς διατάξεις τῶν ἄρθρων 3 9. 70 καὶ τοῦ ἀπὸ 17.7. 1923 Ν.Δ. περὶ σχεδίων πόλεων καὶ κωμῶν ὡς μέχρι σήμερον ἐτροποποιήθησαν καὶ συνεπληρώθησαν ὡς καὶ πάνταν ἐπὶ τούτων σχετικὴν διάταξιν.
- 5) Τὰς διατάξεις τοῦ ἄρθρου 21 τοῦ Π.Δ. 3.4.1929) «περὶ Γ.Ο.Κ.» (ΦΕΚ 155Α'/22.4.1929).
- 6) Τὴν ὑπ' ἀριθ. 123/15 Β1/4.1.1961 ἐγκύκλιον Ὑπουργείου Συγκοινωνιῶν καὶ Δ.Ε.
- 7) Τὴν ὑπ' ἀριθ. 11382/4.7.77 ἀπόφασιν Νομάρχου Βοιωτίας περὶ ἀναθέσεως ἐξουσίας τοῦ ὑπογράφειν «ἐντολῆ Νομάρχου».

1) Τὴν ἀπόφασιν τοῦ Νομάρχου Βοιωτίας ὑπ' ἀριθ. 32137/5—2—2/4.3.72 (ΦΕΚ 66Δ'/18.3.72) δι' ἧς ἐνεκρίθη τὸ σχέδιον ρυμοτομίας τῆς πόλεως Ἀλιάρτου.

2) Τὴν ὑπ' ἀριθ. 44/19.3.76 ἀπόφασιν τοῦ Δημοτικοῦ Συμβουλίου Ἀλιάρτου δι' ἣν προτείνεται ἡ τροποποίησις τοῦ ρυμοτομικοῦ σχεδίου εἰς τὸ οἰκοδομικόν τετράγωνον 145 αὐτοῦ διὰ τῆς μειώσεως τοῦ πλάτους τῆς ὁδοῦ τοῦ Ο.Τ. αὐτοῦ λεφθεῖσαν ὁμοφώνως, συνοδευομένην ὑφ' ὁπάντων τῶν νομίμων δικαιολογητικῶν.

3) Τὴν ὑπ' ἀριθ. 67883/6.9.77 εἰσηγήσιν τοῦ προϊσταμένου Τμήματος ἐκτελέσεως Ἔργων καὶ Π.Ε. πρὸς τὸ ΠΣΔΕ Ν. Βοιωτίας δι' ἧς εἰσηγείται τὴν ἔγκρισιν τῆς ὑπὸ τοῦ Δημοτικοῦ Συμβουλίου Ἀλιάρτου προτεινομένης τροποποιήσεως καὶ ὅσον δὲν ὑφίσταται ἀνάγκη ὑπάρξεως ὁδοῦ πλάτους 34 μ. εἰς τὴν κοίτην ποταμοῦ ποὺ εὐρίσκεται εἰς τὸ Ο.Τ. 145 τοῦ σχεδίου πόλεως Ἀλιάρτου.

4) Τὴν σύμφωνον πρὸς τὴν προμνησθεῖσαν εἰσηγήσιν σχετικὴν γνωμοδότησιν τοῦ παρ' ἡμῖν ΠΣΔΕ λεφθεῖσαν κατὰ τὴν συνεδριάσιν αὐτοῦ κατὰ τὴν 28.9.77 διατυπωθεῖσαν εἰς τὸ ὑπ' ἀριθ. 2ον θέμα 38ον πρακτικῶν αὐτοῦ δι' ἧς γνωμοδοτεῖται ἡ ἔγκρισις τῆς προτεινομένης τροποποιήσεως διὰ τοῦς ἐν τῇ εἰσηγήσει ἀναφερομένους λόγους.

5) Τὰ σχετικὰ ὑπεβληθέντα ἡμῖν τοπογραφικὰ διαγράμματα ὑπὸ κλίμακα 1:200 εἰς τὰ ὁποῖα ἀποτυπῶνται ἡ πρὸς τροποποίησιν ὁδὸς πλάτους 34,00 μ., ἀποφασίζομεν:

Ἐγκρίνομεν τὴν προτεινομένην τροποποίησιν τοῦ ρυμοτομικοῦ σχεδίου πόλεως Ἀλιάρτου ὡς εἰς τὸ συνημμένο διάγραμμα τὸ θεωρημένον ὑπὸ τοῦ Δημάρχου Ἀλιάρτου διὰ τοῦς ἐν τῷ σχετικῷ τῆς παρούσης λόγους.

Ἡ παρούσα δημοσιευθῆτω διὰ τῆς Ἐφημερίδος τῆς Κυβερνήσεως.

Λεβάθεια, 1 Νοεμβρίου 1977

Ὁ Διευθυντῆς
Ι. ΠΑΠΑΚΥΡΙΑΚΟΠΟΥΛΟΣ
Ἐπιθ/τῆς Δ.Ε.

