



ΕΦΗΜΕΡΙΣ ΤΗΣ ΚΥΒΕΡΝΗΣΕΩΣ

ΤΗΣ ΕΛΛΗΝΙΚΗΣ ΔΗΜΟΚΡΑΤΙΑΣ

ΕΝ ΑΘΗΝΑΙΣ
ΤΗ 17 ΜΑΪΟΥ 1978

ΤΕΥΧΟΣ ΤΕΤΑΡΤΟΝ

ΑΡΙΘΜΟΣ ΦΥΛΛΟΥ
232

ΠΕΡΙΕΧΟΜΕΝΑ

ΑΠΑΛΛΟΤΡΙΩΣΕΙΣ

ΑΠΟΦΑΣΕΙΣ

Περί επικυρωσεως ενθέσεως και διαγράμματος καθορισμού όριογραμμών αιγιαλού και παραλίας στη θέση «Πλοιοστάσι» Νέας Ήπειδαύρου Ν. Αργολίδος. 1

ΠΟΛΕΟΔΟΜΙΑ

ΔΙΑΤΑΓΜΑΤΑ

Περί τροποποιήσεως του συντελεστού δομήσεως οικοπέδων τινών του ρυμοτεμικού σχεδίου Πατρών. 2

ΑΠΟΦΑΣΕΙΣ

Περί αναγνωρίσεως ιδιωτικής παρόδου παρά την οδόν Χρηστίδη εις Ίωάννινα, ως προϋρισμένη του έτους 1923. . 3

Περί αναγνωρίσεως ιδιωτικής παρόδου παρά την οδόν Βηλαρά εις Ίωάννινα, ως προϋρισταμένη του έτους 1923. . 4

Περί αναγνωρίσεως ιδιωτικής παρόδου παρά την οδόν Μελ. Γεωργάκου εις Ίωάννινα, ως προϋρισταμένη του έτους 1923. 5

ΑΝΑΚΟΙΝΩΣΕΙΣ

Περί ειδοποιήσεως τής γενομένης καταθέσεως αποζημιώσεως λόγω προεκπτώσεως τμήματος καταργηθείσης ιδιωτικής οδού, κειμένης εν Ζωγράφω — Αττικής μεταξύ των οδών Αγίου Γερασίμου και Βίβλου. 6

ΑΠΑΛΛΟΤΡΙΩΣΕΙΣ

ΑΠΟΦΑΣΕΙΣ

Αριθ. 5881

(1)

Περί επικυρωσεως εκθέσεως και διαγράμματος καθορισμού όριογραμμών αιγιαλού και παραλίας στη θέση «ΠΛΟΙΟΣΤΑΣΙ» Νέας Ήπειδαύρου Ν. Αργολίδος.

Ο ΝΟΜΑΡΧΗΣ ΑΡΓΟΛΙΔΟΣ

Έχοντας υπόψη:

1. Τις διατάξεις του Ν. 3200/1955 «περί διοικητικής αποκεντρώσεως» και του ΝΔ 532/1970 «περί συμπληρώσεως των διατάξεων περί διοικητικής αποκεντρώσεως» καθώς και των Β.Δ/των «περί μεταβιβάσεως Υπουργικών

άρμοδιοτήτων εις τους Νομάρχας», που εκδόθηκαν σε εκτέλεση αυτού.

2. Τις διατάξεις των άρθρων 1, 2 και 3 του Α.Ν. 2344/1940 «περί αιγιαλού και παραλίας».

3. Τις διατάξεις του Α.Ν. 1540/1938 «περί τροποποιήσεως και συμπληρώσεως τής περί διοικήσεως των δημοσίων κτημάτων νομοθεσίας».

4. Τις διατάξεις του Α.Ν. 263/1968 «περί τροποποιήσεως και συμπληρώσεως των διατάξεων περί Δημοσίων Κτημάτων και Ν. 719/1977 «περί αντικαταστάσεως τροποποιήσεως και συμπληρώσεως διατάξεων τινών τής περί δημοσίων κτημάτων νομοθεσίας και άλλων τινών διατάξεων».

5. Την έκθεση καθορισμού των όριογραμμών αιγιαλού και παραλίας με ημερομηνία 3 Απριλίου 1978, τής Επιτροπής του άρθρου 5 του Α.Ν. 263/1968 που καθορίζει τα όρια του αιγιαλού και παραλίας στη θέση «ΠΛΟΙΟΣΤΑΣΙ» Νέας Ήπειδαύρου Ν. Αργολίδος και το σχετικό τοπογραφικό και ύψομετρικό διάγραμμα, που συντάχθηκε το Φεβρουάριο του έτους 1973 από τον Πολ. Μηχ/κό Δημήτριο Στ. Μιχάλη με κλίμακα 1 : 500, θεωρημένο από το Δ/ντή Τεχνικών Υπηρεσιών Ν. Αργολίδος, στις 31.10.1977, που συνοδεύει την έκθεση αυτή, πάνω στο οποίο έχει χαραχθή με συνεχή κόκκινη πολυγωνική γραμμή ή όριογραμμή του αιγιαλού και με συνεχή κίτρινη πολυγωνική γραμμή, ή όριογραμμή τής παραλίας.

6. Το έγγραφο του Γεν. Ήπιτελείου Ναυτικού αριθμ. Φ.187.2/250/78/Σ.776/20.4.1978, με το οποίο τούτο συμφωνεί με τα όρια του αιγιαλού και τής παραλίας που καθορίστηκαν από την παραπάνω Ήπιτροπή στη θέση «ΠΛΟΙΟΣΤΑΣΙ» Νέας Ήπειδαύρου Ν. Αργολίδος, αποφασίζουμε:

Ή επικυρώνουμε την από 31 Απριλίου 1978 έκθεση τής Ήπιτροπής του άρθρου 5 του Α.Ν. 263/1968, για τον καθορισμό των όριογραμμών αιγιαλού και παραλίας στη θέση «ΠΛΟΙΟΣΤΑΣΙ» Νέας Ήπειδαύρου Ν. Αργολίδος καθώς και το τοπογραφικό διάγραμμα τής περιοχής που συνοδεύει την έκθεση αυτή, το οποίο σύνταξε το Φεβρουάριο του έτους 1973 ο Πολ. Μηχανικός Δημήτριος Στ. Μιχάλης και θεωρήθηκε από το Δ/ντή Τεχνικών Υπηρεσιών Ν. Αργολίδος στις 31.10.1977, πάνω στο οποίο έχει χαραχθή με συνεχή έρυθρά πολυγωνική γραμμή ή όριογραμμή του αιγιαλού και με συνεχή κίτρινη πολυγωνική γραμμή ή όριογραμμή τής παραλίας.

Ή απόφαση αυτή, μαζί με την από 3 Απριλίου 1978 έκθεση τής Ήπιτροπής και το τοπογραφικό διάγραμμα που συνοδεύει την έκθεση αυτή, να δημοσιευθούν στην Ήφημερίδα τής Κυβερνήσεως.

Ναύπλιο, 4 Μαΐου 1978

Ο Νομάρχης
ΚΩΝ. ΚΟΪΚΑΣ

ΕΚΘΕΣΗ

Ἐπιτροπῆς καθορισμοῦ ὁρίων αἰγιαλοῦ καὶ παραλίας

Ναύπλιο σήμερον 3 Ἀπριλίου 1978 ἡ Ἐπιτροπὴ καθορισμοῦ ὁρίων αἰγιαλοῦ καὶ παραλίας, ποὺ ἀποτελεῖται, ὅπως ὁ Α.Ν. 263/1968 ὀρίζεται, ἀπὸ τοὺς:

- 1) Κων/νο Πολίτη, Ἀνθ/ρχο Λ.Σ., Λιμενάρχῃ Ἴσθμίων,
- 2) Φώτιο Καραμπάτσο ΑΤ1/6 ἀναπληρωτῆ τοῦ Οἴκου Ἐφόρου Ναυπλίας,
- 3) Νικόλαο Ἀσημάκο Τοπογρ. Μηχανικὸ ἀναπληρωτῆ Δ/ντῆ Τεχνικῶν Ὑπηρεσιῶν Ν. Ἀργολίδος, μετέβηκε καὶ διενήργησε αὐτοψία στὴ θέση «ΠΛΟΙΟΣΤΑΣΙ» Νέας Ἐπιδαύρου Ν. Ἀργολίδος, γιὰ τὸν καθορισμὸ ὁριογραμμῆς αἰγιαλοῦ καὶ παραλίας.

Ἀφοῦ ἔλαβε ὑπόψη:

1. Τὴν ὑποβληθεῖσα στὴν Οἴκον Ἐφορίας Ναυπλίου ἀπὸ 11.1.1972 αἴτηση τῆς IRMGARD DE ROHIMAN σύζ. WERNER - KENNEDY ALLEE 44 Φραγκοφούρτη Γερμανίας μαζί με τὸ συνημμένο σ' αὐτὴν τοπογραφικὸ διάγραμμα τῆς ἀνωτέρω περιοχῆς, ποὺ συντάχθηκε τὸ Φεβρουάριον τοῦ 1973 ἀπὸ τὸν Πολ. Μηγ/κὸ Δημήτριον Στ. Μιχάλη με κλίμακα 1 : 500 καὶ θεωρήθηκε ἀπὸ τὴ Δ/νση Τεχνικῶν Ὑπηρεσιῶν Ν. Ἀργολίδος στὶς 31.10.1977.
2. Τὶς διατάξεις τοῦ Α.Ν. 1540/1938 ὅπως τροποποιήθηκαν ἀπὸ τὸν Α.Ν. 2344/1940, τοῦ Α.Ν. 263/1968 καὶ Ν. 719/1977, κατὰ τίς ἑποῖες ὁ καθορισμὸς τῆς ὁριογραμμῆς αἰγιαλοῦ καὶ παραλίας γίνεται ἐπὶ τοπογραφικοῦ καὶ ὑψομετρικοῦ διαγράμματος καὶ χαράσσεται ἐπ' αὐτοῦ ἐρυθρὰ γραμμὴ γιὰ τὴν ὁριογραμμὴ τοῦ αἰγιαλοῦ καὶ κίτρινη γιὰ τὴν ὁριογραμμὴ τῆς παραλίας καὶ τὸ ὅτι στὴν περίπτωσιν

κατὰ τὴν ὑποία ἔνεκα προσχώσεων ἢ ἄλλης αἰτίας εἶναι ἐμφανὲς ὅτι κατὰ τὸν χρόνον ποὺ ἐνεργεῖται ὁ καθορισμὸς, ὁ αἰγιαλὸς εἶναι διάφορος τοῦ παρελθόντος κ.λπ., δύναται νὰ καθορισθεῖ παλιὰ θέση τοῦ αἰγιαλοῦ ποὺ ὑπάρχει μέχρι τὸ 1884, ἐὰν ὑπάρχουν κατοχῆς ἰδιωτῶν ἢ καὶ πρωύτερα ἐὰν δὲν ὑπάρχουν κατοχῆς.

3. Τῆ διαταγῇ τοῦ Ὑπουργείου Οἰκονομικῶν ἀριθμ. Δ.6432/1999/12.10.1977 σχετικῇ μετὰ τὴ σύνταξιν διαγραμμάτων καθορισμοῦ ὁριογραμμῆς αἰγιαλοῦ.

4. Τὸ σχετικὸ ἔγγραφο τοῦ Ἀρχηγείου Ναυτικοῦ ἀριθμ. Φ.187.2/411/73/25.10.1973.

5. Τὰ στοιχεῖα, ποὺ ἔχουν προκύψει ἀπὸ τὴν αὐτοψία ποὺ διενεργήθηκε, ἀποφασίζουμε:

«Καθορίζουμε ἐπὶ τοῦ ἀπὸ Φεβρουαρίου 1973 συνημμένου τοπογραφικοῦ διαγράμματος συνταχθέντος ὑπὸ τοῦ Πολ. Μηγ/κοῦ Δημ. Μιχάλη καὶ θεωρηθέντος ὑπὸ τῆς Δ/σεως Τεχν. Ὑπηρεσιῶν Ν. Ἀργολίδος, τὴν ὁριογραμμὴν αἰγιαλοῦ καὶ παραλίας εἰς θέσιν «ΠΛΟΙΟΣΤΑΣΙ» Νέας Ἐπιδαύρου Ν. Ἀργολίδος, καὶ δὴ πρὸ ἰδιοκτησίας Κληρονόμων Δ. Παύλου ὡς ἀκολουθῶν:

α) Διὰ συνεχοῦς πολυγωνικῆς ἐρυθρᾶς γραμμῆς τὴν ὁριογραμμὴν τοῦ αἰγιαλοῦ καὶ

β) Διὰ συνεχοῦς πολυγωνικῆς κίτρινης γραμμῆς τὴν ὁριογραμμὴν τῆς παραλίας. (Ἐξαιροῦνται τῆς λωρίδος τῆς παραλίας τὰ εἰς αὐτὴν εὐρισκόμενα κτίσματα ἢ τμήματα κτισμάτων, σύμφωνα πρὸς τὴν παρ. 1 τοῦ ἀρθροῦ 5 τοῦ ΑΝ 2344/1940 καὶ Γνωμ. τοῦ Ν.Σ.Κ. 630/1964».

Ἡ Ἐπιτροπὴ
(Ὑπογραφαί)

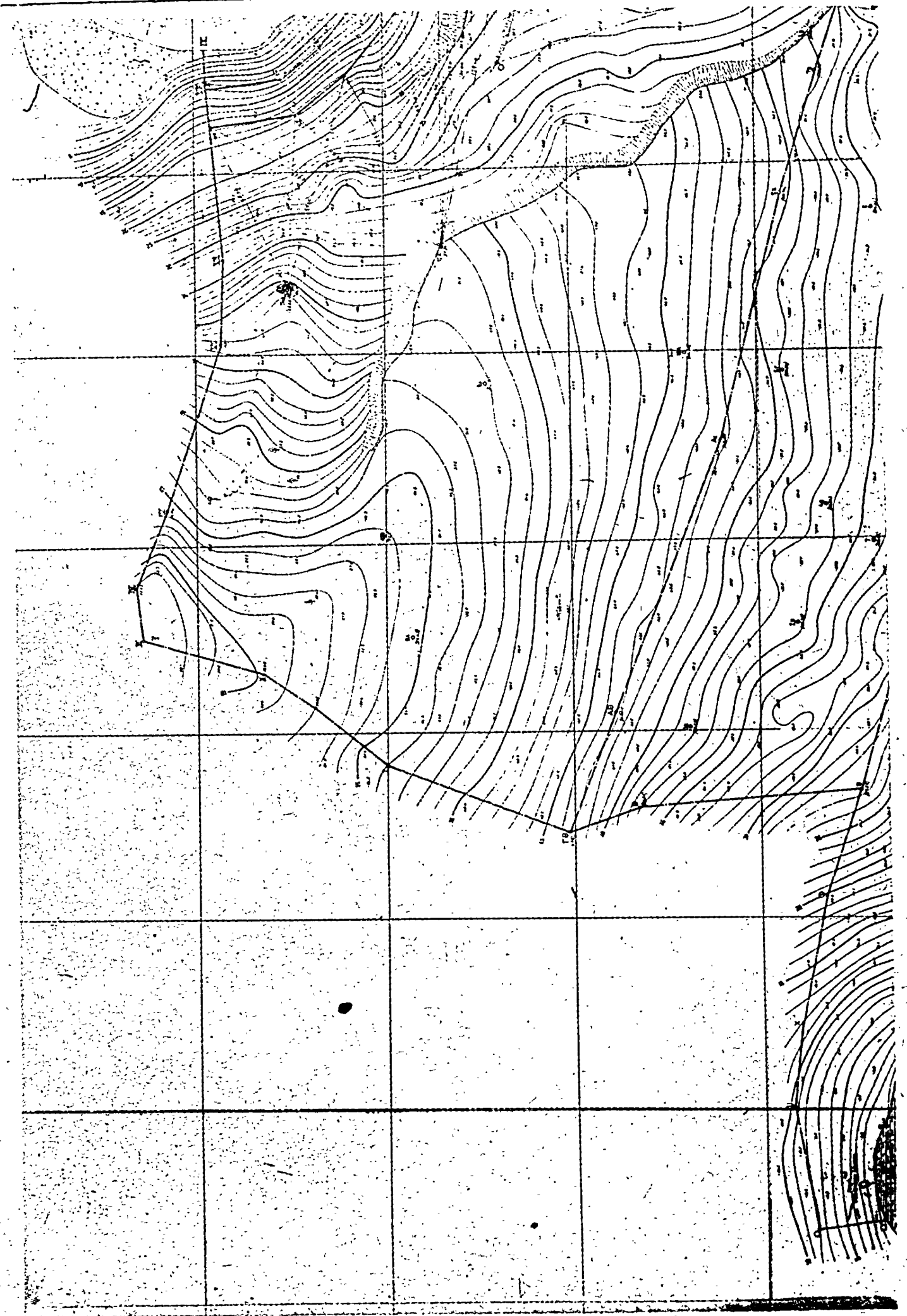

ΟΡΘΗ ΔΟΜΗΤΕΥΣΗ
 Π.Δ. 23-10-1928
 Κλάσης 1/10 Επιφανείας
 Έδαφιστον Εμβαδόν 4500 μ²
 Ύψος 1100 μ
 Απόστασις από γέφυραν οικιστάδα 15,00 μ
 Απόστασις από βρ.φωταρτή ενίγειτος 3000 μ
 Μέγιστος διαμ. έρροων 2

ΠΡΟΕΙΣΗΡΧΕΙΣ...

- 1 ΔΕΝ ύφαισται άνεστία ή οικοδομική έργασια
- 2 ΔΕΝ ύφαισται αναστασιμότητα ής περιοχή
- 3 ΔΕΝ ύφαισται ένεσθεις οικοδομικών έργων

105 προς το τοπογραφικόν
 εκπαίδευσης το πεδίων
 Διετήν εκδίδεται ής αποτύπωσις

ΕΘΕΩΡΗΘΗ

ΕΠΙΣΤΡΟΦΗ
 25-11-1928
 ΕΠΙΣΤΡΟΦΗ
 25-11-1928

ΥΠΟΜΗΝΗΜΑ

ΚΕΝΤΡΟΝ ΦΥΛΑΓΕ ΚΑΡΤΙΝΑΤΟΥ ΜΙΛ.
 4-37-45' 1-0-0'

Α/Α	X	Y
1	+ 15.339,86	- 7.805,21
2	+ 15.339,86	- 7.815,41
3	+ 15.403,53	- 7.809,00
4	+ 15.403,53	- 7.819,19
5	+ 15.366,31	- 7.813,99
6	+ 15.366,31	- 7.824,18
7	+ 15.458,24	- 7.778,77
8	+ 15.458,24	- 7.788,96
9	+ 15.408,24	- 7.783,79
10	+ 15.408,24	- 7.793,98
11	+ 15.339,86	- 7.788,77
12	+ 15.339,86	- 7.798,96

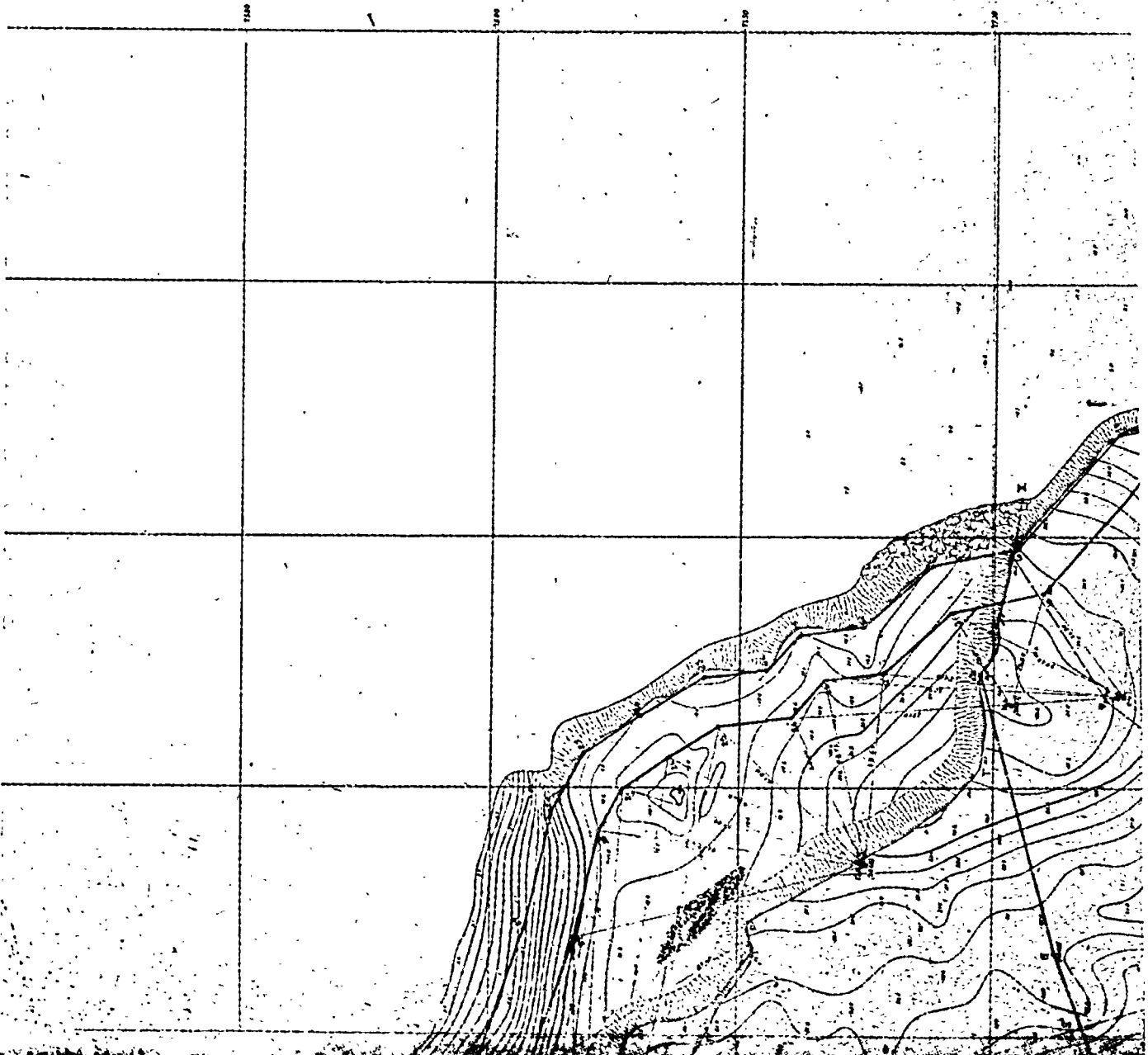

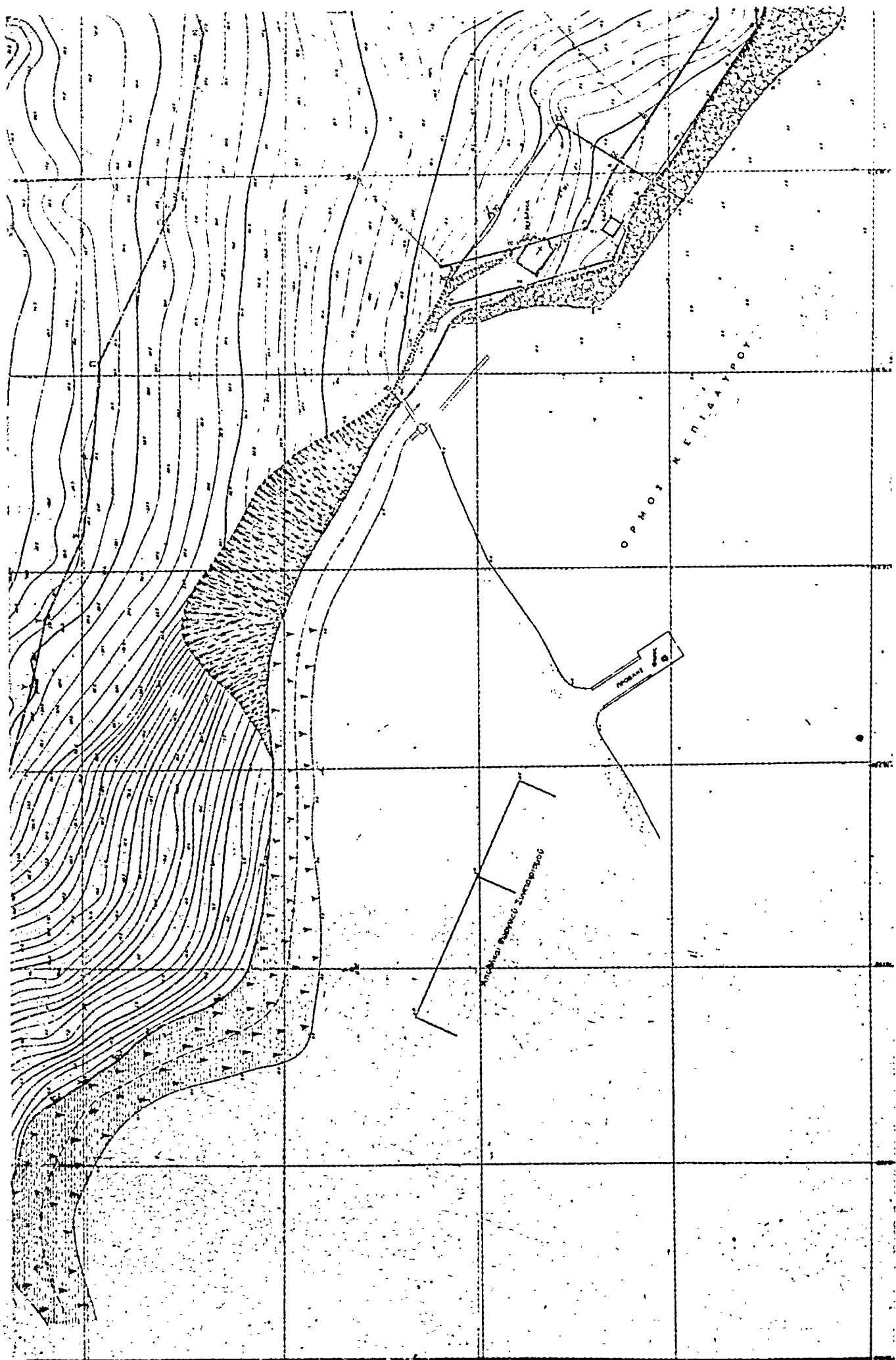

ΠΟΛΕΟΔΟΜΙΑ ΔΙΑΤΑΓΜΑΤΑ

(2)

Περί τροποποίησης του συντελεστού δομήσεως οικοπέδων των του ρυμοτομικού σχεδίου Πατρών.

Ο ΠΡΟΕΔΡΟΣ ΤΗΣ ΕΛΛΗΝΙΚΗΣ ΔΗΜΟΚΡΑΤΙΑΣ

Έχοντας υπ' όψει τὰς διατάξεις του από 17 Ιουλίου 1923 Ν.Δ/τος (περί σχεδίων πόλεων κ.λπ.), ως μεταγενεστέρως έτροποποιήθηκαν και συνεπληρώθησαν και ειδικώτερον τῶν άρθρων 2 και 85Α αὐτοῦ τοῦ Ν.Δ. 8/1973 (περί Γ.Ο.Κ.) ως έτροποποιήθη διὰ τοῦ Ν.Δ. 205/1974 (Φ.Ε.Κ. 363/Α) και ιδόντες τὴν υπ' αριθμ. ΕΔ2/α/04/59/Φ.Θ.2.1.1./1978 απόφασιν (περί μεταβιβάσεως αρμοδιοτήτων τοῦ Ὑπουργοῦ Δημοσίων Ἔργων εἰς τὸν Ὑφυπουργὸν τοῦ αὐτοῦ Ὑπουργείου) (Φ.Ε.Κ. 282/Β), τὴν υπ' αριθμ. 1289/1977 γνωμοδότησιν τοῦ Συμβουλίου Δημοσίων Ἔργων (Τμήματος Μελετῶν) τὴν υπ' αριθμ. 6/1978 γνωμοδότησιν τοῦ Συμβουλίου τῆς Ἐπικρατείας, προτάσσει τοῦ ἐπὶ τῶν Δημοσίων Ἔργων Ὑφυπουργοῦ, ἀπεφασίσασμεν:

Ἄρθρον μόνον

1. Τροποποιεῖται ὁ συντελεστὴς δομήσεως τῶν οἰκοδομῶν τῶν ἀνεγειρομένων ἐπὶ τῶν οἰκοπέδων τῶν κειμένων ἐντὸς τοῦ τομέως Γ τοῦ ρυμοτομικοῦ σχεδίου Πατρῶν τοῦ καθορισθέντος διὰ τοῦ ἀπὸ 16.6.1969 Β.Δ/τος (περί τροποποίησης τοῦ ρυμοτομικοῦ σχεδίου Πατρῶν καταργήσεως και ἐπιβολῆς στοῶν, ὡς και περί ἀναθεωρήσεως τοῦ περὶ ὕψους οἰκοδομῶν και μεγίστου ἀριθμοῦ ὀρόφων αὐτῶν) (Φ.Ε.Κ. 122/Δ'), ὡς έτροποποιήθη διὰ τοῦ ἀπὸ 28.12.1974 Π. Δ/τος (περί τροποποίησης τοῦ ἀπὸ 16.6.1969 Β.Δ/τος (περί τροποποίησης τοῦ ρυμοτομικοῦ σχεδίου Πατρῶν κ.λπ. (ΦΕΚ 8/Δ'/1975) ἐξαιρέσει τοῦ τμήματος τῆς πόλεως Πατρῶν τοῦ κειμένου μεταξὺ τῆς πλατείας Ὑψηλῶν Ἀλωνίων τῆς ὁδοῦ Τριῶν Ναυάρχων, τῆς παραλίας και τῆς ὁδοῦ Μιαούλη, και καθορίζεται εἰς τρεῖς και δύο δέκατα (3,2).

2. Ἡ περιοχή ἢ περιχλειομένη μεταξὺ τῶν ὁδῶν Καραϊσάκη, Μιαούλη, Ἀλεξάνδρου Ὑψηλάντου και Ζαΐμη ὑπάγεται εἰς τὸν τομέα Α1.

Εἰς τὸν αὐτὸν ἐπὶ τῶν Δημοσίων Ἔργων Ὑφυπουργὸν, ἀνατίθεμεν τὴν δημοσίευσιν και ἐκτέλεσιν τοῦ παρόντος Διατάγματος.

Ἐν Ἀθήναις τῆ 27 Ἀπριλίου 1978

Ο ΠΡΟΕΔΡΟΣ ΤΗΣ ΔΗΜΟΚΡΑΤΙΑΣ
ΚΩΝΣΤΑΝΤΙΝΟΣ Δ. ΤΣΑΤΣΟΣ

Ο ΥΦΥΠΟΥΡΓΟΣ ΔΗΜΟΣΙΩΝ ἜΡΓΩΝ
ΣΤΕΦΑΝΟΣ ΜΑΝΟΣ

ΑΠΟΦΑΣΕΙΣ

Ἀριθ. 6928

(3)

Περί ἀναγνώρισεως ιδιωτικῆς παρόδου παρὰ τὴν ὁδὸν Χρηστίδη εἰς Ἰωάννινα, ὡς προϋφισταμένη τοῦ έτους 1923.

Ο ΝΟΜΑΡΧΗΣ ΙΩΑΝΝΙΝΩΝ

Έχοντες ὑπόψει:

1. Τὰς διατάξεις τῆς παρ. 4 τοῦ άρθρου 20 τοῦ ἀπὸ 17.7.1923 Ν.Δ. (περὶ σχεδίων πόλεων κ.λπ.).

2. Τὰς διατάξεις τοῦ Ν. 3200/55 (περὶ διοικητικῆς ἀποκεντρώσεως), ὡς συνεπληρώθησαν διὰ τοῦ υπ' αριθ. 532/70 Ν.Δ. (περὶ συμπληρώσεως τῶν διατάξεων περὶ διοικητικῆς ἀποκεντρώσεως).

3. Τὰς διατάξεις τοῦ εἰς ἐκτέλεσιν τοῦ υπ' αριθ. 532/70 Ν.Δ. ἐκδοθέντος υπ' αριθ. 712/70 Β.Δ. (περὶ καθορισμοῦ τῶν διατηρουμένων ὑπὲρ τοῦ Ὑπουργοῦ Δημ. Ἔργων ἀρμοδιο-

τήτων», ὡς συνεπληρώθησαν και έτροποποιήθησαν διὰ τῶν υπ' αριθ. 677/71 και 198/72 Β.Δ.

Ἰδόντες δὲ

1. Τὴν ἀπὸ 28.3.78 αἴτησιν τῶν ἀδῶν Μιχ. Νίκου και Σταυρ. Νίκου, αἰτουμένων τὴν ἐκδοσιν ἀποφάσεως διὰ τὴν σχηματισθεῖσαν πρὸ τοῦ έτους 1923 παρόδου παρὰ τὴν ὁδὸν Χρηστίδη κειμένην ἐντὸς τοῦ οἰκοδομικοῦ τετραγώνου τοῦ περιχλειομένου ὑπὸ τῶν ὁδῶν Αἰακιδῶν και Πίνδου τοῦ ἐγκειμένου σχεδίου πόλεων Ἰωαννίνων.

2. Τὴν υπ' αριθ. 6720/13.6.77 ἐσειώσιν τοῦ Δήμου Ἰωαννιῶν ἐσειῶντος ὅτι ἡ παρόδος προϋφίστατο τοῦ έτους 1923.

3. Τὸ υπ' αριθ. 22622/8.11.1961 συμβόλαιον τοῦ Συμβ/ρου Σ. Ἀναγνωστοπούλου, εἰς τὸ ὁποῖον ἀναφέρεται ὡς ὄριον ἡ υπ' ὄψει παρόδος.

4. Τὸ ἀπὸ Μάρτιον 1978 τοπ/κὸν διάγραμμα τοῦ Πολ/κοῦ Μητ/κοῦ Δημοτηρίου Μήτση.

5. Τὴν υπ' αριθ. 9/18.4.78 πράξιν τοῦ Νομ/κοῦ Συμβ. Δ.Ε. Νομοῦ Ἰωαννίνων, ἀπορατίζομεν:

Ἀναγνωρίζομεν ὅτι ἡ σχηματισθεῖσα ιδιωτικῆ πρωτοβουλία ἐντὸς τοῦ ἐγκειμένου σχεδίου πόλεως Ἰωαννίνων παρόδος παρὰ τὴν ὁδὸν Χρηστίδη, κειμένη ἐντὸς τοῦ οἰκοδομικοῦ τετραγώνου τοῦ περιχλειομένου ὑπὸ τῶν ὁδῶν Αἰακιδῶν και Πίνδου, ὡς ειδικώτερον ἀπεικονίζεται αὕτη εἰς τὸ θεωρηθὲν ὑπὸ τοῦ Δ/ντοῦ Τεχν. Ὑπηρ. Ἰωαννίνων, τοπ/κὸν διάγραμμα, προϋφίστατο τοῦ Ν.Δ. 17.7.1923 (περὶ σχεδίων πόλεων κ.λπ.), μετὰ τὴν ἰσχὺν δὲ τούτου οὐδεμία αὐξήσῃ τοῦ ἀρχικῶς σχηματισθέντος κοινοχρήστου χώρου ἔλαβεν χώραν.

Ἡ παρούσα δημοσιευθῆτω διὰ τῆς Ἐφημερίδος τῆς Κυβερνήσεως.

Ἰωάννινα, τῆ 6 Μαΐου 1978

Ὁ Νομάρχης
ΝΙΚ. Μ. ΚΑΝΟΣ

Ἀριθ. 6926

(4)

Περί ἀναγνώρισεως ιδιωτικῆς παρόδου παρὰ τὴν ὁδὸν Βηλαρά εἰς Ἰωάννινα, ὡς προϋφισταμένη τοῦ έτους 1923.

Ο ΝΟΜΑΡΧΗΣ ΙΩΑΝΝΙΝΩΝ

Έχοντες ὑπόψει:

1. Τὰς διατάξεις τῆς παρ. 4 τοῦ άρθρου 20 τοῦ ἀπὸ 17.7.1923 Ν.Δ. (περὶ σχεδίων πόλεων κ.λπ.).

2. Τὰς διατάξεις τοῦ Ν. 3200/55 (περὶ διοικητικῆς ἀποκεντρώσεως), ὡς συνεπληρώθησαν διὰ τοῦ υπ' αριθ. 532/70 Ν.Δ. (περὶ συμπληρώσεως τῶν διατάξεων περὶ διοικητικῆς ἀποκεντρώσεως).

3. Τὰς διατάξεις τοῦ εἰς ἐκτέλεσιν τοῦ υπ' αριθ. 532/70 Ν.Δ. ἐκδοθέντος υπ' αριθ. 712/70 Β.Δ. (περὶ καθορισμοῦ τῶν διατηρουμένων ὑπὲρ τοῦ Ὑπουργοῦ Δημ. Ἔργων ἀρμοδιοτήτων», ὡς συνεπληρώθησαν και έτροποποιήθησαν διὰ τῶν υπ' αριθ. 677/71 και 198/72 Β.Δ.

Ἰδόντες δὲ

1. Τὴν ἀπὸ 14.3.1978 αἴτησιν τοῦ Ἀναστασίου Παπασταύρου, αἰτουμένου τὴν ἐκδοσιν ἀποφάσεως διὰ τὴν σχηματισθεῖσαν πρὸ τοῦ έτους 1923 παρόδου παρὰ τὴν ὁδὸν Βηλαρά κειμένην ἐντὸς τοῦ οἰκοδομικοῦ τετραγώνου τοῦ περιχλειομένου ὑπὸ τῶν ὁδῶν Βηλαρά και Βασ. Φρειδερίκης τοῦ ἐγκειμένου σχεδίου πόλεως Ἰωαννίνων.

2. Τὴν υπ' αριθ. 2833/10.3.78 ἐσειώσιν τοῦ Δήμου Ἰωαννιῶν ἐσειῶντος ὅτι ἡ παρόδος προϋφίστατο τοῦ έτους 1923.

3. Τὸ υπ' αριθ. 7355/3.4.54 συμβόλαιον τοῦ Συμβ/ρου Δημοτηρίου Δήμαρχατος, εἰς τὸ ὁποῖον ἀναφέρεται ὡς ὄριον ἡ υπ' ὄψει παρόδος.

4. Τὸ ἀπὸ Μάρτιον 1978 τοπ/κὸν διάγραμμα τοῦ Πολ/κοῦ Μητ/κοῦ Δημοτηρίου Μήτση.

5. Την υπ' αριθ. 9/18.4.78 πράξιν του Νομ/κού Συμβ. Δ.Ε. Νομού Ιωαννίνων, αποφασίζομεν:

Αναγνωρίζομεν ότι η σχηματισθείσα ιδιωτική πρωτοβουλία εντός του έγκειμένου σχεδίου πόλεως Ιωαννίνων πάροδος παρά την όδον Βηλαρά κειμένη εντός του οικοδομικού τετραγώνου του περιχλειόμενου υπό τών όδων Βηλαρά και Βασ. Φρειδερίκης, ως ειδικώτερον άπεικονίζεται αυτή εις τὸ θεωρηθέν υπό του Δ/ντος Τεχν. Υπ.ρ. Ιωαννίνων τοπ/κὸ διάγραμμα, προϋφίστατο του Ν.Δ. 17.7.1923 «περὶ σχεδίων πόλεων κλπ.», μετὰ τὴν ἰσχύϊν δὲ τούτου οὐδεμία αὐξηστὴ τοῦ ἀρχικῶς σχηματισθέντος κοινογρηστού χώρου ἔλαβεν χώραν.

Ἡ παρούσα δημοσιευθῆτω διὰ τῆς Ἐφημερίδος τῆς Κυβερνήσεως.

Ἰωάννινα, τῆ 6 Μαΐου 1978

Ὁ Νομάρχης
ΝΙΚ. Μ. ΚΑΝΟΣ

Ἀριθ. 6925

(5)

Περὶ ἀναγνωρίσεως ἰδιωτικῆς παρόδου παρά τὴν ὁδὸν Μελ. Γεωγράφου εἰς Ἰωάννινα, ὡς προϋφισταμένη τοῦ ἔτους 1923.

Ο ΝΟΜΑΡΧΗΣ ΙΩΑΝΝΙΝΩΝ

Ἐχόντες ὑπόψιν:

1. Τὰς διατάξεις τῆς παρ. 4 τοῦ ἀρθρου 20 τοῦ ἀπὸ 17.7.1923 Ν.Δ. «περὶ σχεδίων πόλεων κλπ.».

2. Τὰς διατάξεις τοῦ Ν. 3200/55 «περὶ διοικητικῆς ἀποκεντρώσεως», ὡς συνεπληρώθησαν διὰ τοῦ υπ' αριθ. 532/70 Ν.Δ. «περὶ συμπληρώσεως τῶν διατάξεων περὶ διοικητικῆς ἀποκεντρώσεως».

3. Τὰς διατάξεις τοῦ εἰς ἐκτέλεσιν τοῦ υπ' αριθ. 532/70 Ν.Δ. ἐκδοθέντος υπ' αριθ. 712/70 Β.Δ. «περὶ καθορισμοῦ τῶν διατηρουμένων ὑπὲρ τοῦ Ὑπουργοῦ Δημ. Ἔργων ἀρμοδιότητων», ὡς συνεπληρώθησαν καὶ ἐτροποποιήθησαν διὰ τῶν υπ' αριθ. 677/71 καὶ 198/72 Β.Δ.

Ἰδόντες δὲ

1. Τὴν ἀπὸ 20.2.1978 αἴτησιν τοῦ Ἀναστασίου Παπασταύρου, αἰτουμένου τὴν ἐκδοσὶν ἀποφάσεως διὰ τὴν σχηματισθεῖσαν πρὸ τοῦ ἔτους 1923 πάροδον παρά τὴν ὁδὸν Μελ. Γεωγράφου κειμένην εντός τοῦ οικοδομικοῦ τετραγώνου τοῦ περιχλειόμενου ὑπὸ τῶν ὁδῶν Μελ. Γεωγράφου καὶ Μεγ. Ἀλεξάνδρου τοῦ ἐγκειμένου σχεδίου πόλεως Ἰωαννίνων.

2. Τὴν υπ' αριθ. 1858/28.2.1978 ἐσβαίωσιν τοῦ Δήμου Ἰωαννιτῶν, βεβαιούντος ὅτι ἡ πάροδος προϋφίστατο τοῦ ἔτους 1923.

3. Τὸ υπ' αριθ. 3570/1.12.1939 συμπέδλιον τοῦ Συμβ/ρου Γεωργίου Κυρκοπούλου, εἰς τὸ ὁποῖον ἀναφέρεται ὡς ὄριον ἡ υπ' ὄψει πάροδος.

4. Τὸ ἀπὸ Φεβρουάριον 1978 τοπ/κὸν διάγραμμα τοῦ Ἀρχιτ. Μητ/κοῦ Ἀναστασίου Παπασταύρου.

5. Τὴν υπ' αριθ. 9/18.4.78 πράξιν τοῦ Νομ/κού Συμβ. Δ.Ε. Νομοῦ Ἰωαννίνων, αποφασίζομεν:

Αναγνωρίζομεν ὅτι ἡ σχηματισθείσα ἰδιωτικὴ πρωτοβουλία εντός τοῦ ἐγκειμένου σχεδίου πόλεως Ἰωαννίνων πάροδος παρά τὴν ὁδὸν Μελ. Γεωγράφου κειμένη εντός τοῦ οικοδομικοῦ τετραγώνου τοῦ περιχλειόμενου ὑπὸ τῶν ὁδῶν Μελ. Γεωγράφου καὶ Μεγ. Ἀλεξάνδρου, ὡς ειδικώτερον ἀπεικονίζεται αὐτὴ εἰς τὸ θεωρηθέν ὑπὸ τοῦ Δ/ντος Τεχν. Υπ.ρ. Ἰωαννίνων τοπ/κὸν διάγραμμα, προϋφίστατο τοῦ Ν.Δ. 17.7.1923 «περὶ σχεδίων πόλεων κλπ.», μετὰ τὴν ἰσχύϊν δὲ τούτου οὐδεμία αὐξηστὴ τοῦ ἀρχικῶς σχηματισθέντος κοινογρηστού χώρου ἔλαβεν χώραν.

Ἡ παρούσα δημοσιευθῆτω διὰ τῆς Ἐφημερίδος τῆς Κυβερνήσεως.

Ἰωάννινα, τῆ 6 Μαΐου 1978

Ὁ Νομάρχης
ΝΙΚ. Μ. ΚΑΝΟΣ

ΑΝΑΚΟΙΝΩΣΕΙΣ

(6)

Περὶ εἰδοποιήσεως τῆς γενομένης καταθέσεως ἀποζημιώσεως λόγω προσκυρώσεως τμήματος καταργηθείσης ἰδιωτικῆς ὁδοῦ, κειμένης ἐν Ζωγράφῳ — Ἀττικῆς μεταξὺ τῶν ὁδῶν Ἀγίου Γερασίμου καὶ Βιέλου.

Οἱ 1) Ἀνδρέας Νικ. Μαυραγάνης καὶ 2) Εὐσταθία χήρα Ἠλία Ἡλιοπούλου, τὸ γένος Χαλαράμπος Διονυσιοπούλου ἢ Ντεϊμεντέ, κάτοικοι Ζωγράφου, ἐπὶ τῆς ὁδοῦ Γρηγορίου Αὐξεντίου καὶ Ξηρογιάννη ἀριθ. 67, γνωστοποιοῦν πρὸς τοὺς τυχόν φερεμένους ὡς δικαιούχους, ὡς καὶ πάντα τρίτον τυχόν ἀξιοῦντα δικαιώματα κυριότητος ἢ ἄλλο ἐμπράγματον δικαίωμα ἢ κατασχόντα ἢ διεκδικούντα, πρὸς γνῶσιν τῶν καὶ διὰ τὰς νομίμους συνεπείας, ὅτι κατέθεσαν εἰς τὸ ἐν Ἀθήναις Γραφεῖον τοῦ Ταμείου Παρακαταθητῶν καὶ Δανείων δρχμῶς ἑκατὸν τριάκοντα δύο χιλιάδας (132.000) ὑπὲρ τῶν ἀναγνωρισθεσμένων δικαιούχων, ἐκδοθέντος τοῦ υπ' αριθ. 492850/1978 γραμματίου συστάσεως παρακαταθήκης τοῦ εἰρημένου Γραφείου, δι' ἀποζημιώσιν προσκυρωθέντος τμήματος ἰδιωτικῆς ὁδοῦ ἐκ μ.τ. 55, δυνάμει τῆς υπ' αριθ. 82/1970 πράξεως προσκυρώσεως καὶ ἀναλογισμοῦ τοῦ Γραφείου Πολεοδομίας Ἀθηνῶν, κυρωθείσης διὰ τῆς υπ' αριθ. Ε. 13923/10.4.1970 ἀποφάσεως Ὑπουργοῦ Δημοσίων Ἔργων, ἐμφαινόμενου τοῦ προσκυρωθέντος τμήματος εἰς τὴν ἀνωτέρω πράξιν καὶ εἰς τὸ συνοδεῦον αὐτὴν διάγραμμα ὑπὸ τὰ στοιχεῖα 10—11—19—18—10, καθορισθεῖσαν ὀριστικῶς δυνάμει τῆς υπ' αριθ. 3467/1975 ἀποφάσεως τοῦ Δικαστηρίου τῶν ἐν Ἀθήναις Ἐρετῶν καὶ ἀποδοτέην εἰς τοὺς ἀναγνωρισθεσμένους δικαιούχους.

Ἐν Ἀθήναις τῆ 13 Μαΐου 1978

Ὁ Πληρεξούσιος Δικηγόρος
ΑΝΔΡΕΑΣ ΝΙΚ. ΜΑΥΡΑΓΑΝΗΣ

(Ἀριθ. τριπλ. 10ον Τμη. Εἰς. Ἀθ. 41486/13.5.78).