



# ΕΦΗΜΕΡΙΣ ΤΗΣ ΚΥΒΕΡΝΗΣΕΩΣ

## ΤΗΣ ΕΛΛΗΝΙΚΗΣ ΔΗΜΟΚΡΑΤΙΑΣ

ΕΝ ΑΘΗΝΑΙΣ  
ΤΗ, 20 ΜΑΪΟΥ 1978

ΤΕΥΧΟΣ ΤΕΤΑΡΤΟΝ

ΑΡΙΘΜΟΣ ΦΥΛΛΟΥ  
238

### ΠΕΡΙΕΧΟΜΕΝΑ

#### ΑΠΑΛΛΟΤΡΙΩΣΕΙΣ

##### ΑΝΑΚΟΙΝΩΣΕΙΣ

- Περί ανακοινώσεως παρακαταθέσεως αποζημιώσεως για απαλλοτρίωση ακινήτων για την κατασκευή της βόρειας ζώνης Πηγαιού 'Ηλείας. . . . . 1
- Περί ανακοινώσεως παρακαταθέσεως αποζημιώσεως για απαλλοτρίωση ακινήτων για την κατασκευή του αποχετευτικού δικτύου ζώνης 9B πεδιάδας 'Αγελώου. . . . . 2
- Περί ανακοινώσεως παρακαταθέσεως αποζημιώσεως για απαλλοτρίωση ακινήτων για την κατασκευή τάφρων κλπ. αποχετευτικού δικτύου ζωνών 12+14 πεδιάδος 'Αγελώου. . . . . 3
- Περί ανακοινώσεως παρακαταθέσεως αποζημιώσεως για απαλλοτρίωση ακινήτων για την κατασκευή του αποχετευτικού δικτύου ζωνών 12—14 πεδιάδος 'Αγελώου. . . . . 4

#### ΠΟΛΕΟΔΟΜΙΑ

##### ΑΠΟΦΑΣΕΙΣ

- Περί καθορισμού ορίων οικισμού 'Εξώτη Ν. 'Αργολίδος, που προϋπάρχει του έτους 1923. . . . . 5
- Περί αναγκωρίσεως και διατηρήσεως παρόδου οδού Περρούκα στο 'Αργος Ν. 'Αργολίδος (Ο.Τ. 66), ότι προϋπάρχει του έτους 1923. . . . . 6
- Περί καθορισμού ορίων οικισμού Σκοτεινής Ν. 'Αργολίδος, που προϋπήρχε του έτους 1923. . . . . 7
- Περί καθορισμού ορίων οικισμού «Πλατανίτη» Ν. 'Αργολίδος, που προϋπήρχε του 1923. . . . . 8
- Περί αναγκωρίσεως της παρόδου Δ2 στην Πάτρα που έρρισκεται μεταξύ των δρόμων Γεωργίου Ρούφου, Κωνσταντίνου Παλαιολόγου και Δημ. Γούναρη, ότι υπάρχει πριν από το έτος 1923. . . . . 9
- Περί χαρακτηρισμού Κοινοτικών δρόμων στην Κοινότητα Παραλίας Πατρών, Ν. 'Αχαΐας. . . . . 10
- Περί τροποποιήσεως έγκειμένου ρυμοτομικού σχεδίου πόλεως Λειβαδιάς Ν. Βοιωτίας στις πινακίδες 20—21 «παλαιά» και ειδικά στις ιδιοκτησίες Κων/νου και Λουκά Λιάκου και 'Αρμών Γ. Στραμέλου. . . . . 11

### ΑΠΑΛΛΟΤΡΙΩΣΕΙΣ

##### ΑΝΑΚΟΙΝΩΣΕΙΣ

'Αριθ. 2261/οίκ./Φ26Π

(1)

Περί παρακαταθέσεως αποζημιώσεως για απαλλοτρίωση ακινήτων για την κατασκευή της βόρειας ζώνης Πηγαιού 'Ηλείας.

#### Ο ΥΠΟΥΡΓΟΣ ΔΗΜΟΣΙΩΝ ΕΡΓΩΝ

'Εχοντας υπόψη τα άρθρα 7 και 8 του Ν.Δ. 797/1971 «περί αναγκαστικών απαλλοτριώσεων» γνωστοποιούμε σε όσους έχουν ή διεκδικούν δικαιώματα κυριότητας σε ακίνητα που απαλλοτριώθηκαν αναγκαστικά με τη Δ. 8323/8865/72 κοινή απόφαση των 'Υπουργών Οικονομικών και Δημοσίων Έργων (ΦΕΚ 13/72), για την κατασκευή της βόρειας ζώνης Πηγαιού 'Ηλείας, καθώς και τους ένυπόθυκους δανειστές και τους τρίτους γενικά διεκδικητές των ακινήτων αυτών ότι η αποζημίωση της έδαφικης επιφάνειας και των επικειμένων της, όπως περιγράφονται στο σχετικό κτηματολογικό πλάνο, ή όποια καθορίστηκε με την αριθ. 128/77 απόφαση του 'Εφετείου Πατρών, έχει κατατεθεί στο γραφείο Παρ/κών Λεγαιών και έχει έκδοθει το 13401/12.4.78 γραμμάτιο συστάσεως παρακαταθήκης δρχ. (5.446.786).

'Η αποζημίωση θα αποδοθεί στα πρόσωπα που θα αναγνωρισθούν δικαιούχοι κατά τη νόμιμη διαδικασία.

'Η ανακοίνωση αυτή να δημοσιευθεί στην 'Εφημερίδα της Κυβερνήσεως.

'Αθήναι, 26 'Απριλίου 1978

Με 'Εντολή του 'Υπουργού

'Ο Διευθυντής

Α. ΒΑΦΕΙΛΑΔΗΣ

'Αριθ. 2106

(2)

Περί παρακαταθέσεως αποζημιώσεως για απαλλοτρίωση ακινήτων για την κατασκευή του αποχετευτικού δικτύου ζώνης 9B Πεδιάδος 'Αγελώου.

#### Ο ΥΠΟΥΡΓΟΣ ΔΗΜΟΣΙΩΝ ΕΡΓΩΝ

'Εχοντας υπόψη το άρθρο 24 του Α.Ν. 1731/39 «περί αναγκαστικών απαλλοτριώσεων» γνωστοποιούμε σε όσους έχουν ή διεκδικούν δικαιώματα κυριότητας σε ακίνητα που απαλλοτριώθηκαν αναγκαστικά με τη Δ. 2943/2696/7.5.69 κοινή απόφαση των 'Υπουργών Οικονομικών και Δημοσίων Έργων (ΦΕΚ 97/20.5.69 τ. Δ') για την κατασκευή του αποχετευτικού δικτύου ζώνης 9B πεδιάδος 'Αγελώου, καθώς και

τούς ένυπόθηκους δανειστές και τούς τρίτους γενικά διεκδικητές τών ακινήτων αυτών, ότι ή αποζημίωση τής έδαφικής επίφανειας και τών επίκειμένων της, όπως περιγράφονται στο σχετικό κτηματολογικό πίνακα, ή όποια καθορίστηκε με τήν 88/77 απόφαση του Μονομελούς Πρωτοδικείου Μεσολογγίου, έχει παρακατατεθεί στο Ταμείο Παρακαταθηκών Μεσολογγίου και έχει έκδοθεϊ τδ 53777/12.4.78 γραμματίο συστάσεως παρακαταθήκης δρχ. (37.800).

Η αποζημίωση θά αποδοθεϊ στα πρόσωπα που θά αναγνωρισθούν δικαιούχοι κατά τή νόμιμη διαδικασία.

Η ανακοίνωση αυτή νά δημοσιευθεϊ στην Έφημερίδα τής Κυβερνήσεως.

Αθήναι, 22 Απριλίου 1978

Με Έντολή του Υπουργού

Ο Διευθυντής  
Α. ΒΑΦΕΙΑΔΗΣ

Αριθ. 2170

(3)

Περί ανακοινώσεως παρακαταθέσεως αποζημιώσεως για άπαλλοτρίωση ακινήτων για τήν κατασκευή τάφρων κ.λπ. άποχετευτικού δικτύου ζωνών 12 + 14 πεδιάδος Άγγελώου.

#### Ο ΥΠΟΥΡΓΟΣ ΔΗΜΟΣΙΩΝ ΕΡΓΩΝ

Έχοντας υπόψη τδ άρθρο 24 του Α.Ν. 1731/39 «περί αναγκαστικών άπαλλοτριώσεων» γνωστοποιούμε σε όσους έχουν ή διεκδικούν δικαιώματα κυριότητας σε ακίνητα που άπαλλοτριώθηκαν αναγκαστικά με τή Δ. 170/3560/29.5.69 κοινή απόφαση τών Υπουργών Οικονομικών και Δημοσίων Έργων (ΦΕΚ 118/69) τ.Δ' για τήν κατασκευή τάφρων κ.λπ. άποχετευτικού δικτύου ζωνών 12 + 14 πεδιάδος Άγγελώου, καθώς και τούς ένυπόθηκους δανειστές και τούς τρίτους γενικά διεκδικητές τών ακινήτων αυτών, ότι ή αποζημίωση τής έδαφικής επίφανειας και τών επίκειμένων της, όπως περιγράφονται στο σχετικό κτηματολογικό πίνακα, ή όποια καθορίστηκε με τις αριθ. 22/76 Πολ. Πρ. Μεσολογγίου και 326/77 Έφεταιλου Πατρών αποφάσεις έχει παρακατατεθεί στο Ταμείο Παρακαταθηκών Μεσολογγίου και έχει έκδοθεϊ τδ 53779/12.4.78 γραμματίο συστάσεως παρακαταθήκης δρχ. (24.861).

Η αποζημίωση θά αποδοθεϊ στα πρόσωπα που θά αναγνωρισθούν δικαιούχοι κατά τή νόμιμη διαδικασία.

Η ανακοίνωση αυτή νά δημοσιευθεϊ στην Έφημερίδα τής Κυβερνήσεως.

Αθήναι, 22 Απριλίου 1978

Με Έντολή του Υπουργού

Ο Διευθυντής  
Α. ΒΑΦΕΙΑΔΗΣ

Αριθ. 2169

(4)

Περί ανακοινώσεως παρακαταθέσεως αποζημιώσεως για άπαλλοτρίωση ακινήτων για τήν κατασκευή του άποχετευτικού δικτύου ζωνών 12 - 14 πεδιάδος Άγγελώου.

#### Ο ΥΠΟΥΡΓΟΣ ΔΗΜΟΣΙΩΝ ΕΡΓΩΝ

Έχοντας υπόψη τδ άρθρο 24 του Α.Ν. 1731/39 «περί αναγκαστικών άπαλλοτριώσεων» γνωστοποιούμε σε όσους έχουν ή διεκδικούν δικαιώματα κυριότητας σε ακίνητα που άπαλλοτριώθηκαν αναγκαστικά με τή Δ. 4170/3560/69 κοινή απόφαση τών Υπουργών Οικονομικών και Δημοσίων Έργων

(ΦΕΚ 118/69 τ. Δ') για τήν κατασκευή του άποχετευτικού δικτύου ζωνών 12 - 14 πεδιάδος Άγγελώου, καθώς και τούς ένυπόθηκους δανειστές και τούς τρίτους γενικά διεκδικητές τών ακινήτων αυτών, ότι ή αποζημίωση τής έδαφικής επίφανειας και τών επίκειμένων της, όπως περιγράφονται στο σχετικό κτηματολογικό πίνακα, ή όποια καθορίστηκε με τή 257/77 απόφαση του Πολυμ. Πρωτοδικείου Μεσολογγίου, έχει παρακατατεθεί στο Ταμείο Παρακαταθηκών Μεσολογγίου και έχει έκδοθεϊ τδ 53776/12.4.78 γραμματίο συστάσεως παρακαταθήκης δρχ. (68.720).

Η αποζημίωση θά αποδοθεϊ στα πρόσωπα που θά αναγνωρισθούν δικαιούχοι κατά τή νόμιμη διαδικασία.

Η ανακοίνωση αυτή νά δημοσιευθεϊ στην Έφημερίδα τής Κυβερνήσεως.

Αθήναι, 22 Απριλίου 1978

Με Έντολή του Υπουργού

Ο Διευθυντής  
Α. ΒΑΦΕΙΑΔΗΣ

## ΠΟΛΕΟΔΟΜΙΑ

### ΑΠΟΦΑΣΕΙΣ

Αριθ. 13323/π.ε.

(5)

Περί καθορισμού όριών οικισμού Έξώστη Ν. Άργολίδος που προϋπάρχει του έτους 1923.

#### Ο ΝΟΜΑΡΧΗΣ ΑΡΓΟΛΙΔΟΣ

Έχοντας υπόψη :

1. Τις διατάξεις :

α) Του από 17.7.1923 Ν.Δ/τος «περί σχεδίων πόλεων κωμών και συνοικισμών του Κράτους και οικοδομής αυτών.»  
β) Του 712/1970 Β.Δ/τος, όπως τροποποιήθηκε με τδ 677/1971 και 198/1972 Β.Δ/γμματα.

2. Τήν Ε35400/6.12.1975 (ΦΕΚ 10Δ/12.1.76) απόφαση του Υφ/γού Δ.Ε. «περί του τρόπου καθορισμού όριών οικισμών πρό του έτους 1923 στερουμένων σχεδίου ρυμοτομίας».

3. Τήν από 13.12.1976 έκθεση καθορισμού όριών του άνωτέρω οικισμού και τδ τυπογραφικό διάγραμμα που τή συνοδεύει, που έχει εντάξει ή άρμόδια έπιτροπή, σύμφωνα με τήν 0501/23.1.1976 απόφασή μας.

4. Τήν 347/24/1.12.1977 απόφαση του Νομαρχιακού Συμβουλίου Δ.Ε., αποφασίζουμε :

Καθορίζουμε τδ όρια του οικισμού Έξώστη, που προϋπήρχε του έτους 1923 ως εξής :

Η όριακή γραμμή (1,2,.....1, 1) όρίζεται από τις οικοδομές Χρήστου Νίτη (σημείο -1-) Σωτηρίου Νίτη (σημείο -2-), Έμμανουήλ, Σκαλίδη (σημείο -3-), Έρου Ναού Άγ. Γεωργίου (σημείο -4-) Πέτρου Τσίρου (σημείο -5-), Δημητρίου Ζαχαράκη (σημείο -6-), Γεωργίου Τσαγκαράκη (σημείο -7-), Νικολάου Τσαγκαράκη (σημείο -8-), Νικολάου Τσελεπάκη (σημείο -9-), Νικολάου Κόλλια σημείο -10-) και καταλήγει στο σημείο -1- από τδ όποιο άρχισε.

Η απόφαση αυτή ισχύει από τή δημοσίευση της στην Έφημερίδα τής Κυβερνήσεως.

Ναύπλιο, 30 Μαρτίου 1978

Ο Νομάρχης  
Κ. ΚΟΪΚΑΣ

**ΕΛΛΗΝΙΚΗ ΔΗΜΟΚΡΑΤΙΑ**  
**ΥΠΟΥΡΓΕΙΟ ΠΑΙΔΕΙΑΣ**

ΚΑΘΟΡΙΣΜΟΣ ΟΡΩΝ ΔΙΚΙΣΜΟΥ ΕΞΕΣΤΗ

Το παρόν έχει  
εγκριθεί με 1519/80  
απόφαση του Υπουργού  
Παιδείας και Θρησκευμάτων  
της 12/10/80

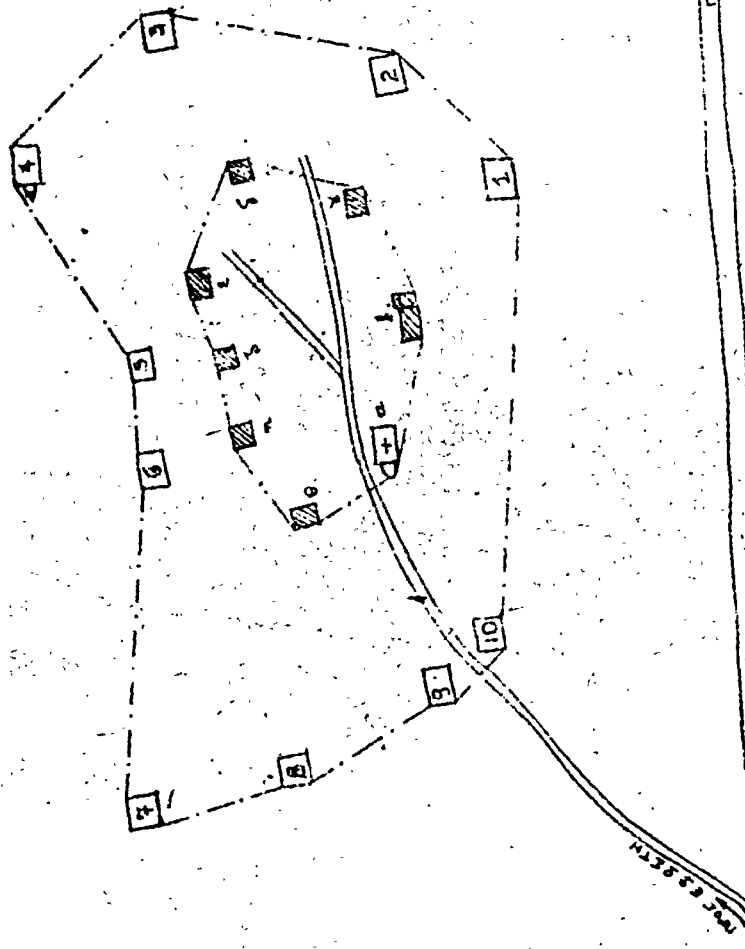

ΥΠΟΥΡΓΕΙΟ ΠΑΙΔΕΙΑΣ  
ΚΑΙ ΘΡΗΣΚΕΥΜΑΤΩΝ  
ΔΙΕΥΘΥΝΣΗ ΔΕΥΤΕΡΙΑΣ ΕΚΠΑΙΔΕΥΣΗΣ  
Αθήνα, 12/10/80

Α/Α	ΟΝΟΜΑΤΕΠΩΝΥΜΟΝ
1	Χρήστος Νίκας
2	Σωτήρης Νίκας
3	Ελευθέριος Σηφάκης
4	Ν. Αφίου Συμφών
5	Κωνσταντίνος Τσίπος
6	Δημήτριος Ζαχαράκης
7	Ευάγγελος Τσακφάκης
8	Μιχαήλ Τσακφάκης
9	Μιχαήλ Τσίβηλης
10	Μιχαήλ Κοζάνης

Ναύπλιο 8. 8. 1980  
Το Κορφοεικό Συμβούλιο των  
Εργών Κορ. Χορτοβίνας  
1. Π. Σακελλάρης  
2. Α. Κωνσταντίνος  
3. Β. Τσίβηλης  
4. Γ. Τσίβηλης  
5. Α. Παπακωνσταντίνου

Α/Α	ΟΝΟΜΑΤΕΠΩΝΥΜΟΝ
α	Αβελί Αυσούρας
β	Αλέξανδρος Ντόκος
γ	Μιχαήλ Παπακωνσταντίνου
δ	Ελευθέριος Τσακφάκης
ε	Ευάγγελος Αφίου
ς	Κωνσταντίνος Ζαχαράκης
η	Συμφών Νάσωνης
θ	Μιχαήλ Φραντζής

150 Μαρτίου 1980  
Ελευθέριος  
Σταύρος  
Κορφοεικό Συμβούλιο

Άριθ. 0—2357

(6)

Περί αναγνώρισεως και διατηρήσεως παρόδου οδού Περρούκα στο Άργος Ν. Άργολίδος (Ο.Τ. 66), ότι προϋπάρχει του έτους 1923.

## Ο ΝΟΜΑΡΧΗΣ ΑΡΓΟΛΙΔΟΣ

Έχοντας υπόψη :

## 1. Τις διατάξεις :

α) Του Ν.Δ. τής 17.7.23 «περί σχεδίων πόλεων κλπ.» και ειδικώτερα τὸ ἄρθρο 20.

β) Του Β.Δ. 712/1970, ὅπως τροποποιήθηκε με τὰ 677/71 και 198/1972 ἑμοια.

2. Τις ἀπὸ 10.12.77 και 16.1.78 αἰτήσεις τοῦ Θεοδοσίου Σκλήρη, κατοίκου Άργους, με τις ὁποῖες ὑποβλήθηκαν δικαιολογητικά γιὰ τὴν ἀναγνώριση και διατήρηση παρόδου στὸ Άργος, ὅτι προϋπάρχει τοῦ ἔτους 1923.

3. Τὸ ἀπὸ 10.12.77 τοπογραφικὸ σχεδιάγραμμα τοῦ Πολ. Μηχ/κοῦ Κων/νου Σαραβάνου, συσχετισμένο με τὸ ρυμοτομικὸ σχέδιο Άργους.

4. Τὸ 7255/9.3.1905 ἀντικαταστατικὸ, συμβ/φου Άργους Θεοφ. Άγγελοπούλου, ὅπως περιέχεται στὸ βιβλίο μεταγραφῶν Ὑποθηκοφυλακείου Άργους (τομ. 132/3356), ἀπὸ τὸ ὁποῖο προκύπτει ὅτι ἡ πάροδος οδού Περρούκα προϋπάρχει τοῦ 1923.

5. Τὸ ρυμοτομικὸ σχέδιο πόλεως Άργους ποῦ ἰσχύει.

6. Τὴν 23/2/15.2.78 ἀπόφαση τοῦ Νομαρχιακοῦ Συμβουλίου Δημ. Έργων, ποῦ γνωμοδοτεῖ ὑπὲρ τῆς ἀναγνώρισεως και διατηρήσεως τῆς ἀνωτέρω παρόδου, ἀποφασίζουμε :

Άναγνωρίζουμε ὅτι, ἡ πάροδος οδού Περρούκα στὸ Άργος (Ο.Τ. 66) προϋπάρχει τοῦ ἔτους 1923 σὲ ὅλο τὸ μῆκος ἀπὸ τὴν ὁδὸ Περρούκα μέχρι τὴν ἰδιοκτησία Κωτσαντῆ-Μπουλαμάκη, ὅπως ἀποτυπώνεται στὸ ἀπὸ 10.12.77 τοπ/κὸ σχεδ/μα Πολ. Μηχ/κοῦ Κων. Σαραβάνου και τὴ διατηροῦμε.

Ἡ ἀπόφαση αὐτὴ ἰσχύει ἀπὸ τὴ δημοσίευσή της στὴν Ἐφημερίδα τῆς Κυβερνήσεως.

Ναύπλιο, 23 Μαρτίου 1978

Ὁ Νομάρχης  
Κ. ΚΟΪΚΑΣ



Άρ. 13320/π.ε.

(7)

Περὶ καθορισμοῦ ὁρίων οἰκισμοῦ Σκοτεινῆς Ν. Ἀργολίδος  
 πού προὔπηρχε τοῦ ἔτους 1923.

### Ο ΝΟΜΑΡΧΗΣ ΑΡΓΟΛΙΔΟΣ

Ἐχοντας ὑπόψη :

#### 1. Τίς διατάξεις :

- α) Τοῦ ἀπὸ 17.7.1923 Ν.Δ/τος «περὶ σχεδίων πόλεων, κωμῶν καὶ συνοικισμῶν τοῦ Κράτους καὶ οἰκοδομῆς αὐτῶν».  
 β) Τοῦ 712/1970 Β.Δ/τος ὅπως τροποποιήθηκε μὲ τὰ 677/1971 καὶ 198/1972 Β. Διατάγματα.

2. Τὴν Ε. 35400/6.12.1975 (ΦΕΚ 10Δ/12.1.76) ἀπόφαση Ὑφ/ργοῦ περὶ τοῦ τρόπου καθορισμοῦ ὁρίων οἰκισμῶν πρὸ τοῦ ἔτους 1923, στερουμένων σχεδίου ρυμοτομίας.

3. Τὴν ἀπὸ 16.6.1976 ἔκθεση καθορισμοῦ ὁρίων τοῦ ἀνωτέρω οἰκισμοῦ καὶ τὸ τοπογραφικὸ διάγραμμα πού τὴ συνοδεύει πού ἔχει συντάξει ἡ ἀρμόδια ἐπιτροπὴ σύμφωνα μὲ τὴν 6501/23.1.76 ἀπόφασή μας.

4. Τὴν 339/24/1.12.77 ἀπόφαση Νομαρχιακοῦ Συμβουλίου ΔΕ, ἀποφασίζουμε :

Καθορίζουμε τὰ ὅρια τοῦ οἰκισμοῦ Σκοτεινῆς πού προὔπηρχε τοῦ ἔτους 1923 ὡς κατωτέρω. Ἡ ὁριακὴ γραμμὴ (1,2.....13,1) ὁρίζεται ἀπὸ τίς οἰκοδομὲς Σεροῦκα Κων/νου (σημεῖο -1) Μαγκαβᾶλη Βασιλείου (σημεῖο -2-), Στεφανόπουλου Γεωργίου (σημεῖο-3-), Ἱεροῦ Ναοῦ Ἀγ. Μαρίνης (σημεῖο -4-), Μπουρμπούλη Παναγιώτη (σημεῖο -5-) Καραβίδα Θεοδώρου (σημεῖο-6-), Μπακοπάνου Σπυρίδωνος (σημεῖο -7-), Ἱεροῦ Ν. Ἀγίου Θεοδώρων (σημεῖο -8-), Καραπαναγιώτη Ἀγγέλου (σημεῖο-9-) Κατσιγιάννη Παν. (σημεῖο -10-) Κατσιγιάννη Βασιλείου (σημεῖο -11-) καὶ καταλήγει στὸ σημεῖο -1-) ἀπὸ τὸ ὁποῖο ἀρχίζει.

Ἡ ἀπόφαση αὐτὴ ἰσχύει ἀπὸ τὴ δημοσίευσή της στὴν Ἐφημερίδα τῆς Κυβερνήσεως.

Ναύπλιο, 30 Μαρτίου 1978

Ὁ Νομάρχης  
 ΚΩΝ. ΚΟΪΚΑΣ

ΝΟΜΑΡΧΙΑ ΑΡΓΟΛΙΔΟΣ  
Δ/ΝΣΙΣ ΤΕΧΝΙΚΩΝ ΥΠΗΡΕΣΙΩΝ

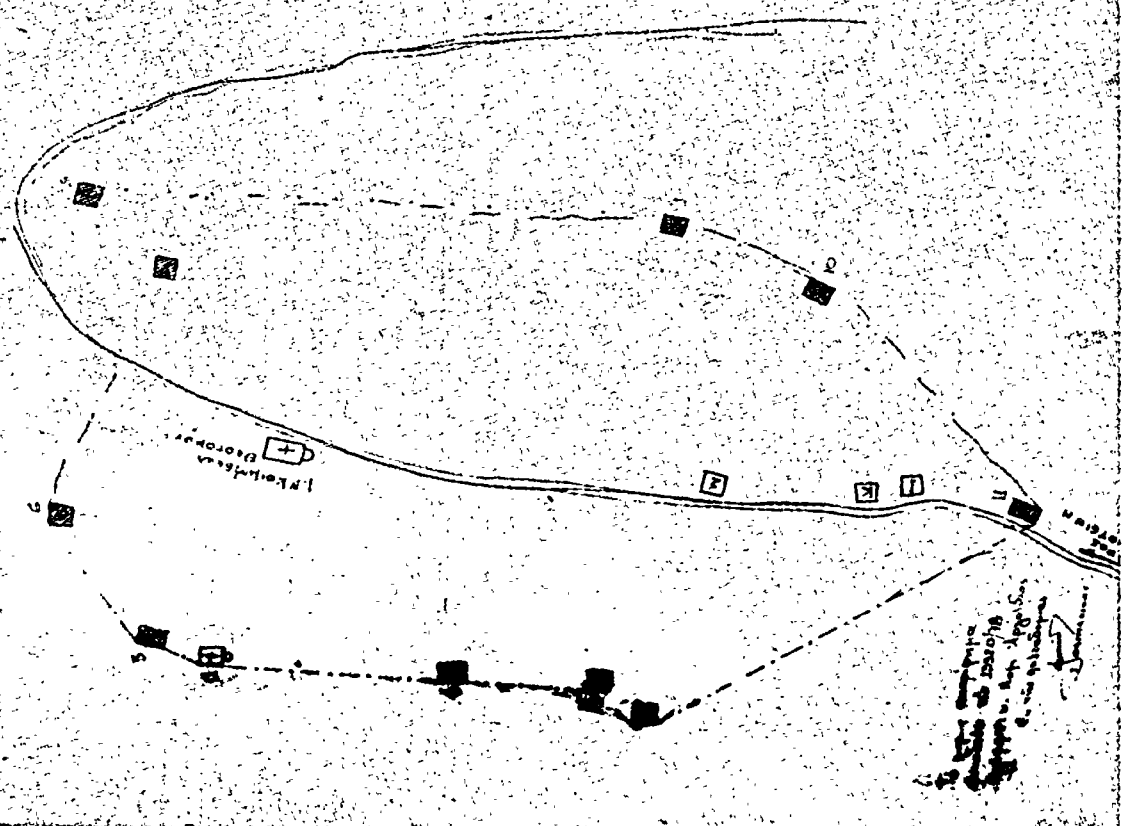

ΚΑΘΟΡΙΣΜΟΣ ΟΡΙΩΝ ΔΙΕΣΜΟΥ ΣΤΟΙΧΕΙΩΣ	
Α/Α	ΟΝΟΜΑΤΕΠΩΝΥΜΩΝ ΙΔΙΟΧΗΡΙΑΤΩΝ
1	Οιμία Σπυριδα Κων/νου
2	Μαγνητική Βασίλεια
3	Στεφανούλα Γαυρίου
4	Αβραμ Νόβας Αβραμ Μαρίνας
5	Μητροφάνη Παναγιώτου
6	Καροβίδα Θεόδωρος
7	Μητρούλου Ζηριόπου
8	Αβραμ Θεόδωρος
9	Καροβιόπουλος Αβραμ
10	Καροβιόπουλος Αβραμ
11	Καροβιόπουλος Βασίλειος
12	Κοιτσίου Καθεστρίμο
13	Δημοσίου Σπυριδίου
14	— — — — — Ορισμόραφης

ΜΑΥΡΙΟ 2-2-1938  
 Το Νομότατο Συμβούλιο Δημ.  
 Αργολίδας

- Τοίχοι  
 1. Η Σακελλίου  
 2. Α. Τυροφύλακας  
 3. Β. Τυροφύλακας  
 4. Γ. Τυροφύλακας  
 5. Α. Παλαμωστήσιου



'Αριθ. 13—009/π.ε.

(8)

Περί καθορισμού όριων οικισμού «Πλατανίτη» Ν. 'Αργολίδος που προϋπήρχε του έτους 1923.

## Ο ΝΟΜΑΡΧΗΣ ΑΡΓΟΛΙΔΟΣ

Έχοντας υπόψη :

1. Τις διατάξεις :

α) Του από 17.7.1923 Ν.Δ/τος «περί σχεδίων πόλεων κωμών και συνοικισμών του κράτους και οικοδομής αυτών».

β) Του 712/1970 Β.Δ/τος όπως τροποποιήθηκε με τα 677/1971 και 198/1972 Β. Δ/γματα.

2. Την Ε35400/6.12.1975 (ΦΕΚ 10Δ/12.1.76) απόφαση 'Υφ/ργου «περί του τρόπου καθορισμού όριων οικισμών προ του έτους 1923 στερουμένων σχεδίου ρυμοτομίας».

3. Την από 2.6.76 έκθεση καθορισμού όριων του άνωτέρω οικισμού και το τοπογραφικό σκαρίφημα που τη συνοδεύει, που έχει συντάξει η αρμόδια επιτροπή σύμφωνα με την 0-501/23.1.76 απόφασή μας».

4. Την 333/23/15.11.77 απόφαση του Νομαρχιακού Συμβουλίου Δ.Ε. Νομ. 'Αργολίδος, αποφασίζουμε :

Καθορίζουμε τα όρια του οικισμού «Πλατανίτη» που προϋπήρχε του 1923 ως κατωτέρω. Η όριακή γραμμή (1,2,... 15,1) όρίζεται από τις οικοδομές. Παναγιώτη Α. 'Αγγέλαινα (σημείο -1-), Παναγιώτη Δ. 'Αγγέλαινα (σημείο -2-), 'Ιωάννη Βελλίνη (σημείο -3-) Θεοδώρου 'Αγγέλαινα (σημείο -4-) 'Αθανασίου Μπιλίνη (σημείο -5-) Κων/νου Βελλίνη (σημείο-6-) Δημ. Μπαστούνη (σημείο-7-) 'Αναστασίου Μπαστούνη (σημείο -8-) Δημ. Κατσούλη (σημείο -9-) 'Ελεσσάβητ Βασιλείου σημείο -10-), 'Ιωάννη 'Αγγέλαινα (σημείο -11-) Νικολάου 'Αγγέλαινα (σημείο-12-) 'Αντωνίου Καούση (σημείο-13-) 'Ιωάννου 'Ολάνη (σημείο-14-) 'Ιωάννη 'Αγγέλαινα (σημείο -15-) και καταλήγει στο σημείο -1- από το οποίο αρχίζει.

Η απόφαση αυτή ισχύει από τη δημοσίευσή της στην 'Εφημερίδα της Κυβερνήσεως.

Ναύπλιο, 30 Μαρτίου 1978

Ο Νομάρχης  
ΚΩΝ. ΚΟΪΚΑΣ

ΕΛΛΗΝΙΚΗ ΔΗΜΟΚΡΑΤΙΑ  
 ΥΠΟΥΡΓΕΙΟ ΕΣΩΤΕΡΙΚΩΝ  
 ΓΕΝΙΚΗ ΔΙΕΥΘΥΝΣΗ ΑΣΦΑΛΕΙΑΣ ΚΑΙ ΚΑΤΑΣΤΑΣΕΩΣ

Δ/Α	ΟΝΟΜΑΤΕΠΩΝΥΜΟΝ ΙΔΙΟΚΤΗΤΗ
1	Παπαδόπουλος Α. Αγγελάκης
2	Παπαδόπουλος Δ. Αγγελάκης
3	Παπαδόπουλος Β. Αγγελάκης
4	Παπαδόπουλος Γ. Αγγελάκης
5	Παπαδόπουλος Δ. Αγγελάκης
6	Παπαδόπουλος Ε. Αγγελάκης
7	Παπαδόπουλος Στ. Αγγελάκης
8	Παπαδόπουλος Μ. Αγγελάκης
9	Παπαδόπουλος Ν. Αγγελάκης
10	Παπαδόπουλος Θ. Αγγελάκης
11	Παπαδόπουλος Ι. Αγγελάκης
12	Παπαδόπουλος Κ. Αγγελάκης
13	Παπαδόπουλος Λ. Αγγελάκης
14	Παπαδόπουλος Μ. Αγγελάκης
15	Παπαδόπουλος Ν. Αγγελάκης
	Παπαδόπουλος Ξ. Αγγελάκης

Ναύπλο, 4-2-1918

ΤΟ ΚΟΜΑΝΔΑΝΤΙΑΚΟ ΣΥΜΒΟΥΛΙΟ  
 ΔΗΜ. ΕΠΙΣΤ. Η. ΑΡΓΟΛΙΔΟΣ

- ΤΑ ΜΕΛΗ
- Π. ΤΑΜΑΝΑΚΙΩΤΗΣ
  - Α. ΚΑΜΠΙΡΗΣ
  - Β. ΣΥΡΡΕΓΑΣ
  - Β. ΚΑΡΑΧΑΛΙΩΤΗΣ
  - Α. ΠΑΡΑΧΕΡΕΤΑΡΤΙΝΟΥ

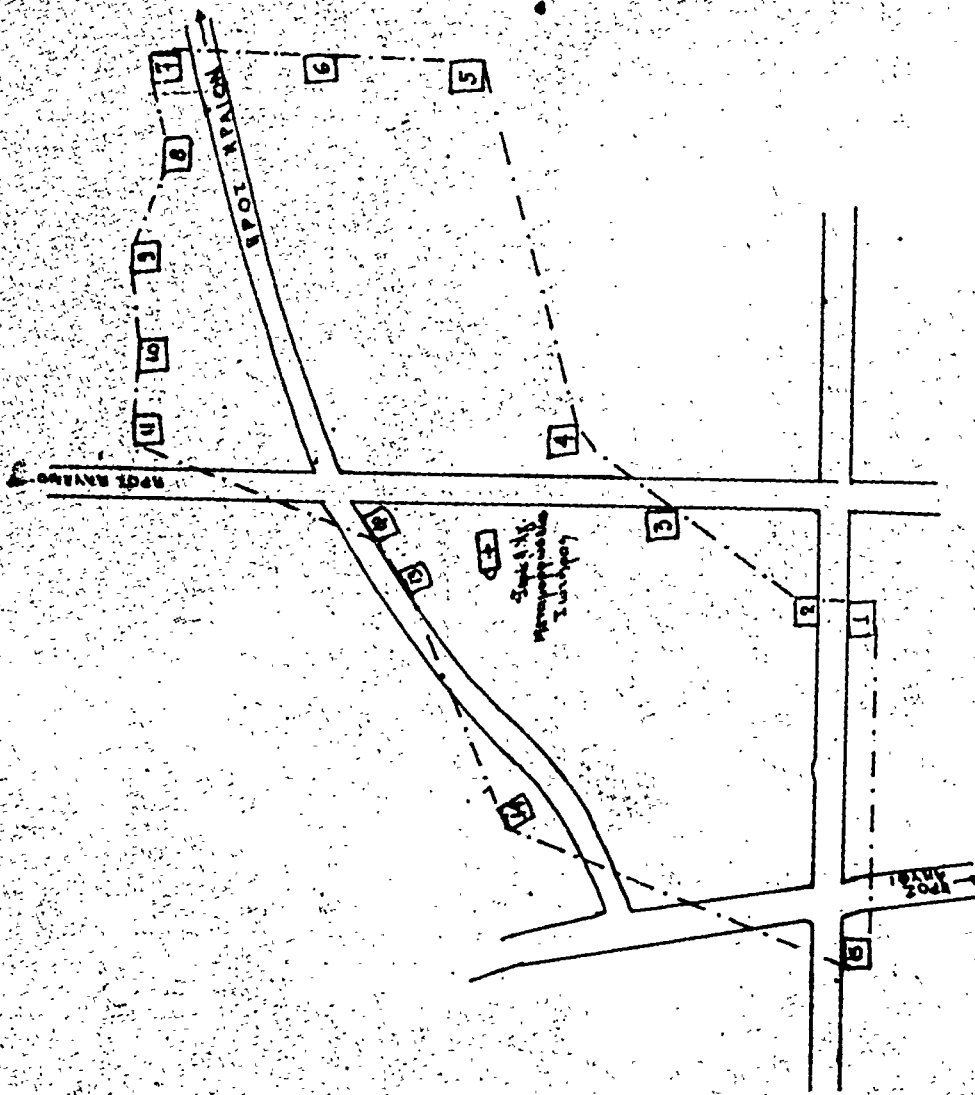

Το σχέδιο αποτελεί  
 συνθήκη 1000/100  
 σύμφωνα με το άρθρο  
 10 του νόμου 2013/1918

Αποδοθείς επισημοποιήθηκε  
 στις 29/2/18  
 Ο ΚΟΜΑΝΔΑΝΤΗΣ ΤΗΣ ΕΠΙΣΤΡΑΤΕΙΑΣ  
 ΑΡΓΟΛΙΔΟΣ

ΚΑΝΟΝΙΚΑ ΚΑΜΠΙΡΗΣ

Άρ. 5. Η. 3520

(9)

Περὶ ἀναγνώρισεως τῆς παρόδου Δ2 στὴν Πάτρα πού βρίσκεται μεταξύ τῶν δρόμων Γεωργίου Ρούφου, Κων/νου Παλαιολόγου καὶ Δημ. Γούναρη ὅτι ὑπάρχει πρὶν ἀπὸ τὸ ἔτος 1923.

### Ο ΝΟΜΑΡΧΗΣ ΑΧΑΪΑΣ

Ἐχοντας ὑπόψη :

1. Τὶς διατάξεις τῆς παρ. 4 τοῦ ἀρθροῦ 20 τοῦ ἀπὸ 17.7.23 Ν.Δ. «περὶ σχεδίων πόλεων κ.λ.π» καθὼς καὶ τὸ Β.Δ. ἀπὸ 4.1.1924 πού καθόρισε ὅτι τὸ ἀρθρο 20 ἰσχύει ἀπὸ 1.6.24.

2. Τὶς διατάξεις τοῦ Νόμου 3200/55 «περὶ Διοικητικῆς Ἀποκεντρώσεως καὶ τὸ Β.Δ. ἀπὸ τῆς 28.6.55 «περὶ ἐξαιρέσεως ἀπὸ τὴν ἀρμοδιότητα τῶν Νομαρχῶν ἀντικειμένων τινῶν ἀρμοδιότητος τοῦ Ἰπουργείου Δημ. Ἔργων».

3. Τὶς δ/ξεις τοῦ Ν.Δ. 1018/1971 «περὶ τροποποιήσεως καὶ συμπληρώσεως τοῦ Α.Ν. 314/68 «περὶ παροχῆς εἰς τὸν Ἰπουργὸ Βορ. Ἑλλάδος καὶ τοὺς Νομάρχας ἀρμοδιότητος».

4. Τὴν ἀπὸ 6.2.1978 αἴτηση τοῦ Φιλανθρωπικοῦ σωματείου «Κιβωτὸς τῆς ἀγάπης» κατοίκων Πατρῶν, μὲ τὴν ὁποία ζητᾶ τὴν ἀναγνώριση τοῦ Δημοτικοῦ δρόμου παρόδος Δ2 πού βρίσκεται μεταξύ τῶν δρόμων Γεωργ. Ρούφου Κων/νου Παλαιολόγου καὶ Δημ. Γούναρη στὸ σχέδιο πό-

λεως Πατρῶν ὡς πάροδο πού ὑπῆρχε πρὶν ἀπὸ τὸ 1923.

5. Τὰ συμβόλαια ἀριθμ. 7632/1913, 1136/1934, 346/1934, 278/1977 Συμβολαιογράφων Πατρῶν Ἄνδρ. Ἀνδρικοπούλου, Βιργιλίου Γιαννακοπούλου, Νικ. Ἀνδρικόπουλου, Σωτ. Μπέτσου ἀπὸ τὰ ὁποία προκύπτει ὅτι ἡ πάροδος Δ2 ἢ ὁποία βρίσκεται μέσα στὸ σχέδιο πόλεως Πατρῶν πρὶν ἀπὸ τὴν ἰσχύ τοῦ ἀνωτέρω διατάγματος καὶ χωρὶς μεταβολῆ τῶν διαστάσεων αὐτῆς.

6. Τὸ ἔγγραφο ἀρ. 1899/24.2.1978 τῆς Δ.Τ.Υ.Ν. Ἀχαΐας Τμημ. Πολεοδ. Ἐφαρμογῶν μὲ τὸ ὁποῖο ὑποβλήθηκε τοπογραφικὸ διάγραμμα κ.λ.π. σχετικά.

7. Τὴ σύμφωνη γνώμη τοῦ Νομαρχιακοῦ Συμβουλίου Δημ. Ἔργων δού διατυπώθηκε στὸ 5/17/1.3.1978 πρακτικὸ του, ἀπαφασίζουμε :

Ἀναγνωρίζουμε ὅτι, ἡ πάροδος Δ2 στὴ Πάτρα πού βρίσκεται μέσα στὸ σχέδιο πόλεως αὐτῆς μεταξύ τῶν ὁδῶν Γεωργίου Ρούφου Κων/νου Παλαιολόγου καὶ Δημ. Γούναρη σχηματίσθηκε πρὶν ἀπὸ τὸ ἔτος 1923 καὶ ἐφαρμόζονται σ' αὐτὴ ὅλες οἱ διατάξεις πού ἰσχύουν καὶ γιὰ τοὺς ἐγκειμένους δρόμους τοῦ ρυμοτομικοῦ σχεδίου Πατρῶν.

Ἡ ἀπόφαση αὐτὴ νὰ δημοσιευθεῖ στὴν Ἐφημερίδα τῆς Κυβερνήσεως.

Πάτρα, 15 Μαρτίου 1978

Ὁ Νομάρχης  
ΣΠ. ΤΣΙΡΚΑΣ

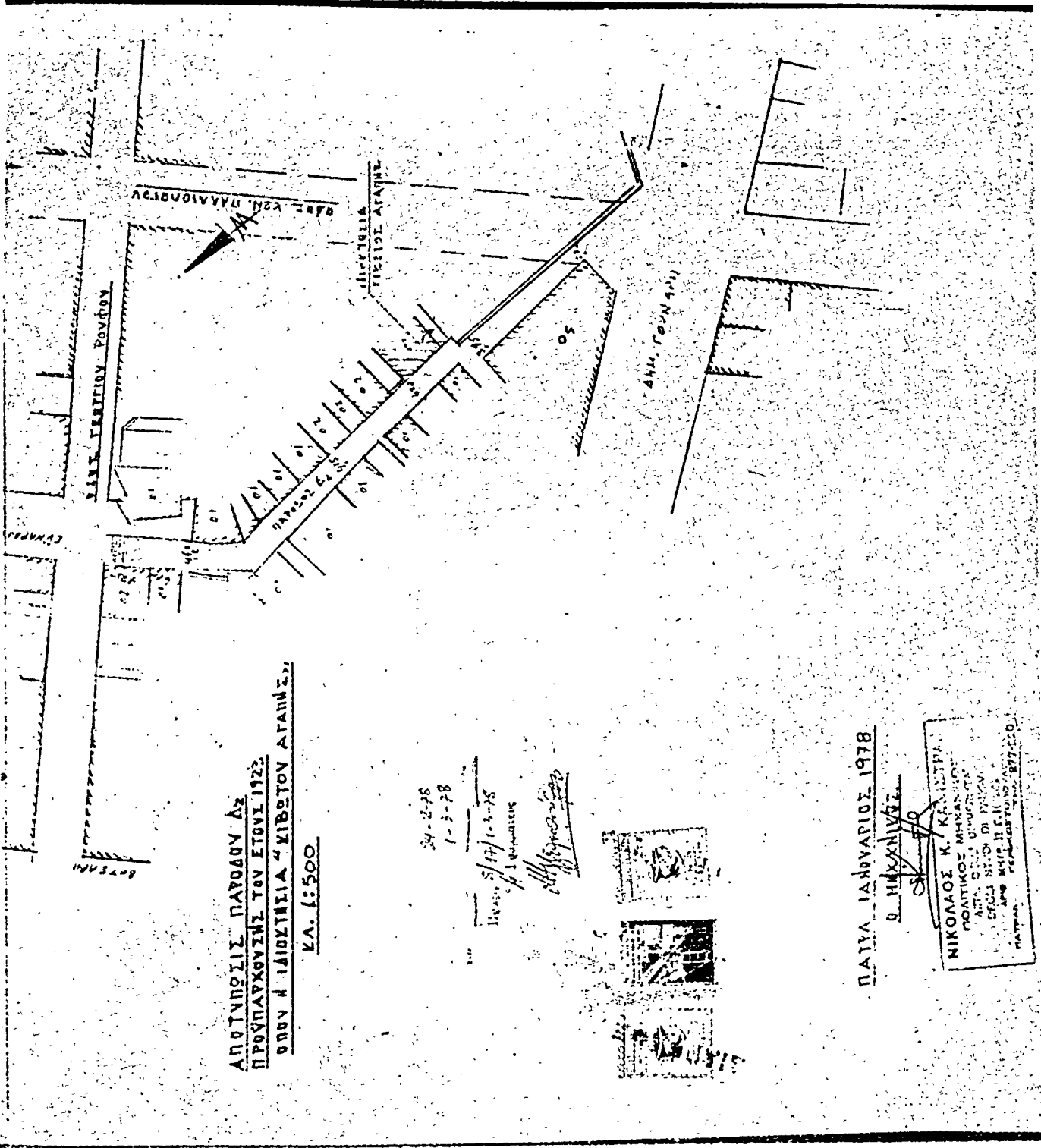

ΑΠΟΤΥΠΩΣΙΣ ΠΑΡΟΥΣΑ Δε  
 ΠΡΟΠΑΡΧΟΝΣΙ ΤΩΝ ΕΤΩΝ 1922  
 ΟΥΝ Η ΙΔΙΟΤΗΣΙΑ «ΧΙΒΩΤΩΝ ΑΓΑΠΗΣ»  
 ΚΑ. 1:500

34-278  
 1-3-28

19/1-3-28  
 ΕΡΩΤΗΣΕΙΣ  
*[Handwritten signature]*

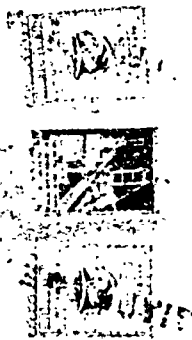

ΠΑΤΑ ΙΑΝΟΥΑΡΙΟΣ 1978

Ρ. ΗΜΑΧΝΙΩΤΣ

ΝΙΚΟΛΑΟΣ Κ. ΚΑΛΩΣΤΡΑ  
 ΓΕΩΤΕΧΝΙΚΟΣ ΜΗΧΑΝΙΚΟΣ  
 ΑΠΟ ΤΟ ΕΛΛ. ΓΕΩΤΕΧΝ. ΙΝΣΤ.  
 ΕΡΕΥΝΑ ΣΤΕΦ. ΔΙ. ΠΑΥΣΑ  
 ΑΠΟ ΜΗΤΡ. Π. Ε. Γ. Κ. Α.  
 ΠΑΤΡΑΡ. ΠΕΡΙΟΧΗ 1977-500

Άριθ. Π. 3517

(10)

Περί χαρακτηρισμού Κοινοτικών δρόμων στην Κοινότητα  
Παραλίας Πατρών, Ν. Άχατας.

## Ο ΝΟΜΑΡΧΗΣ ΑΧΑΪΑΣ

Έχοντας υπόψη :

1. Τήν Ε. 4360/77 απόφαση του Υπουργού Δημ. Έργων, με την οποία παρέχεται στους Νομάρχες αρμοδιότητα έγκρισεως τής διανοίξεως νέων δρόμων μέσα στα όρια τών οικισμών που υπάρχουν πριν τò 1923.

2. Τήν 53/57 απόφαση του Κοινοτικού Συμβουλίου Παραλίας Πατρών, περί έγκρισεως οικόπεδοποιήσεως του αγροκτήματος του Άνδρέα Ήλ. Γεωργίου, διανοίξεως δρόμων διά κοινή χρήση (Κοινοτικούς δρόμους) πλάτους 6,00 μέτρων μέσα στα όρια του οικισμού Παραλίας Πατρών μαζί με τὰ σχετικά τοπογραφικά διαγράμματα.

3. Τή σύμφωνη γνωμοδότηση του Ν.Σ.Δ.Ε. που διατυπώθηκε στο 5/16/1.3.1978, πρακτικό του, αποφασίζουμε:

Έγκρίνουμε τήν 53/77 απόφαση του Κοινοτικού Συμβουλίου Παραλίας Πατρών με την οποία αποδέχεται τήν παράχρηση τών δρόμων ως κοινοτικών, που έχει χαράξει ο Άνδρ. Ήλ. Γεωργίου στην ιδιοκτησία του από τή οικόπεδοποίησή της με πλάτος 6 μέτρα στα όρια του οικισμού Παραλίας Πατρών ο οποίος υπάρχει πριν τò έτος 1923 και ειδικότερα όπως φαίνεται στο συνημμένο τοπογραφικό διάγραμμα με κλίμακα 1 : 500 του Άρχ/να Μηχ/κού Δημ. Άιβαλή τò οποίο είναι θεωρημένο από τόν Προϊστάμενον Τμημ. Πολεοδ. Έφραμογών.

Ή απόφαση αυτή με τò τοπογραφικό διάγραμμα να δημοσιευθεί στην Έφημερίδα τής Κυβερνήσεως.

Πάτρα, 15 Μαρτίου 1978

Ό Νομάρχης  
ΣΠ. ΤΣΙΡΚΑΣ

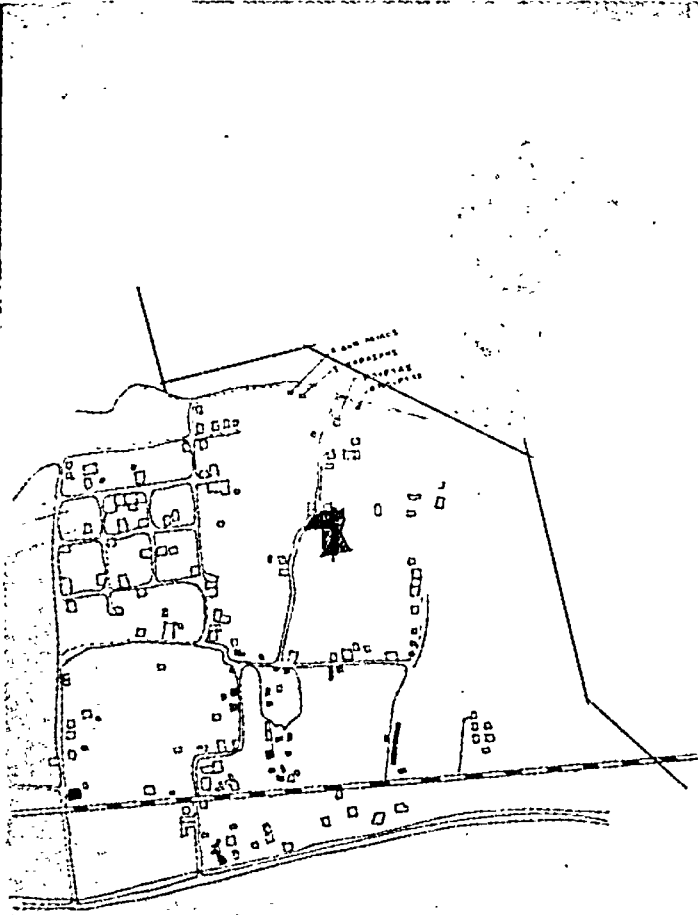

ΛΑΜΙΑΣ:

ΑΥΤΟ. ΓΕΩΜΕΤΡΙΟΥ

ΣΥΜΠΛΗΡΩΣΗ:

ΠΕΔ. ΠΑΛΑΙΟΥΤΙΑ

ΚΟΙΝΟΧΡΗΣΗ ΠΑΡΑΛΙΑΣ ΠΑΤΡΩΝ

Κ.Α. 150000

ΠΕΡΙΜΕΤΡΟΝ 45000.

ΑΠΟΣΠΑΣΜΑ ΑΠΟ ΤΟ ΕΓΚΕΚΡΙΜΕΝΟ  
 ΤΟΠΟΓΡΑΦΙΚΟ ΔΙΑΓΡΑΜΜΑ  
 ΤΟΥ ΟΙΚΙΣΜΟΥ ΠΑΡΑΛΙΑΣ ΠΑΤΡΩΝ  
 ΣΤΟ ΟΠΟΙΟ ΦΑΙΝΟΝΤΑΙ ΟΙ ΠΡΟΣ  
 ΧΑΡΑΚΤΗΡΙΣΜΟΙ ΔΡΟΜΟΙ —

12-2-78  
 1-3-78  
 5/4/1-1-78  
 Αγγελογιάννης

*Handwritten signatures and a circular official stamp.*

ΜΗΧΑΝΙΚΟΣ

ΑΝΔΡΕΑΣ Ν. ΑΒΡΑΜΗΣ  
 ΑΡΧΙΤΕΚΤΟΝΑΣ ΜΗΧΑΝΙΚΟΣ  
 ΑΔΙΑΧΩΡΙΣΤΟΝ Π.Σ.Α.Ν.Θ.  
 ΜΕΛΟΣ Τ.Ε.Ε.  
 ΠΡΟΒΛΕΨΗ ΜΕΤΡΩΝ ΕΓΚΛ. ΣΤΕΙ  
 ΒΑ. ΠΕΡΙΜΕΤΡΟΝ ΤΗΣ ΣΥΜΠΛΗΡΩΣΗΣ

Αριθ. 72132/5-2-2.

(11)

Περί τροποποιήσεως έγκειμένου ρυμοτομικού σχεδίου Πόλεως Λειβαδιάς Ν. Βοιωτίας στις πινακίδες 20-21 «παλαιό» και ειδικά στις ιδιοκτησίες Κων/ντίνου και Λουκά Λιάκου και Αφών Γ. Σταμέλου.

### Ο ΝΟΜΑΡΧΗΣ ΒΟΙΩΤΙΑΣ

Έχοντας υπόψη :

1. Τις διατάξεις του Α.Ν. 314/1968 «περί παροχής στον Έπουργο Βορείου Ελλάδος και στους Νομάρχες, αρμοδιότητος επί θεμάτων, έγκρίσεως, επέκτασεως ή τροποποιήσεως σχεδίων πόλεων και Κοιμών» όπως αυτός τροποποιήθηκε και συμπληρώθηκε με το Ν.Δ. 1018/1971 (ΦΕΚ 220Α/1971).
2. Τις διατάξεις του από 17 Ιουλίου 1923 Ν.Δ. «περί σχεδίων πόλεως κλπ.» όπως μεταγενέστερα τροποποιήθηκαν και συμπληρώθηκαν.
3. Τις διατάξεις του άρθρου 21 της 3.4.1929 «περί ΓΟΚ» (ΦΕΚ 155Α/22.4.1929) οι οποίες διατηρήθηκαν με το άρθρο 128 του Ν.Δ. 8/1973 «περί ΓΟΚ».
4. Την με αριθμό Ε 123/15/4.1.1961 εγκύκλιο Έπουργ. Δημ. Έργων.
5. Την 11382/4.7.1977 απόφαση του Νομάρχη περί μεταβιβάσεως αρμοδιοτήτων στη Δ/ντή Τεχν. Έπηρεσιών.
6. Το Β.Δ. 18.2.1954 (ΦΕΚ 35Α/3.3.54) με το οποίο εγκρίθηκε το σχέδιο ρυμοτομίας πόλεως Λειβαδιάς.
7. Το Β.Δ. 30.10.71 (ΦΕΚ 269 Δ'/16.11.71) με το

όποιο τροποποιήθηκε και επέκτάθηκε το άνωτέρω Β.Δ. 8. Τη 296 29.11.77 απόφαση του Δημοτικού Συμβουλίου Λειβαδιάς με την όποια προτείνεται ή τροποποίηση του ρυμοτομικού σχεδίου Λειβαδιάς, μπροστά από τις ιδιοκτησίες του Κων/ντίνου και Λουκά Λιάκου και Αφών Σταμέλου, με τη διαπλάτυση και μετατόπιση της έγκειμένης, όδου σε θέση που να συμπίπτει με την από πολλά χρόνια τσιμεντοστρωμένη ύφισταμένη όδό.

4. Τη γνωμοδότηση του Νομαρχιακού Συμβουλίου Δημοσίων Έργων του Νομού Βοιωτίας δια διατυπώθηκε στο 45 πρακτικό αυτού (θέμα 6) της από 15.12.77, με την όποια γνωμοδοτείται ή έγκριση της προτεινόμενης τροποποιήσεως, σύμφωνα με το σχέδιο του Πολ/κού Μηχ/κού Βασιλείου Παπαβασιλείου, άποφασίζουμε :

Έγκρινουμε τον προτεινόμενη τροποποίηση του ρυμοτομικού σχεδίου Λειβαδιάς, στις ιδιοκτησίες Κων/ντίνου και Λουκά Λιάκου και Αφών Γ. Σταμέλου, όπως αυτή απεικονίζεται στο συνημμένο τοπογραφικό διάγραμμα του Πολοτικού Μηχανικού Βασιλείου Παπαβασιλείου, για τους λόγους που αναφέρονται στην άνωτέρω γνωμοδότηση του Νομ. Συμβ. Δημοσ. Έργων.

Η απόφαση αυτή με το σχέδιο να δημοσιευθεί στην Έφημερίδα της Κυβερνήσεως.

Λειβαδεια, 14 Μαρτίου 1978

Με Έντολή του Νομάρχη

Ό Διευθυντής

Ι. ΠΑΠΑΚΥΡΙΑΚΟΠΟΥΛΟΣ

ΕΣΦΗΘΗ  
από τον  
Υπουργόν  
Σπ. Μ. Κ.

ΥΠΟΥΡΓΕΙΟΝ  
ΕΡΓΩΝ

ΠΡΟΤΕΙΝΟΜΕΝΟΙΣ ΟΔΟΙΣ

ΠΡΟΤΕΙΝΟΜΕΝΟΙΣ ΟΔΟΙΣ

22-23 ΝΕΟ

ΠΙΝΑΚΙΔΑΙ  
20-21 ΠΑΝΑ

ΑΡΧΗΤΕΙ ΑΝΤΙΓΡΑΦΩΝ ΕΚ  
ΤΟΥ ΕΥΡΩΠΑΪΚΟΥ ΙΣΤΑΡΟΥ  
ΛΕΩΝΑΡΔΑΤΙ Κ.Λ. 1.500

Ο ΜΗΧΑΝΙΚΟΣ

Παπαδόπουλος

ΒΑΣΙΛΕΙΟΣ Α. ΠΑΠΑΔΟΠΟΥΛΟΣ  
ΓΕΩΜΕΤΡΙΚΟΣ ΜΗΧΑΝΙΚΟΣ  
ΔΙΕΥΚΟΛΙΣΤΗΣ Α. Ε. Ο.  
ΔΟΥΛΕΙΑ ΤΗΛ. 92274

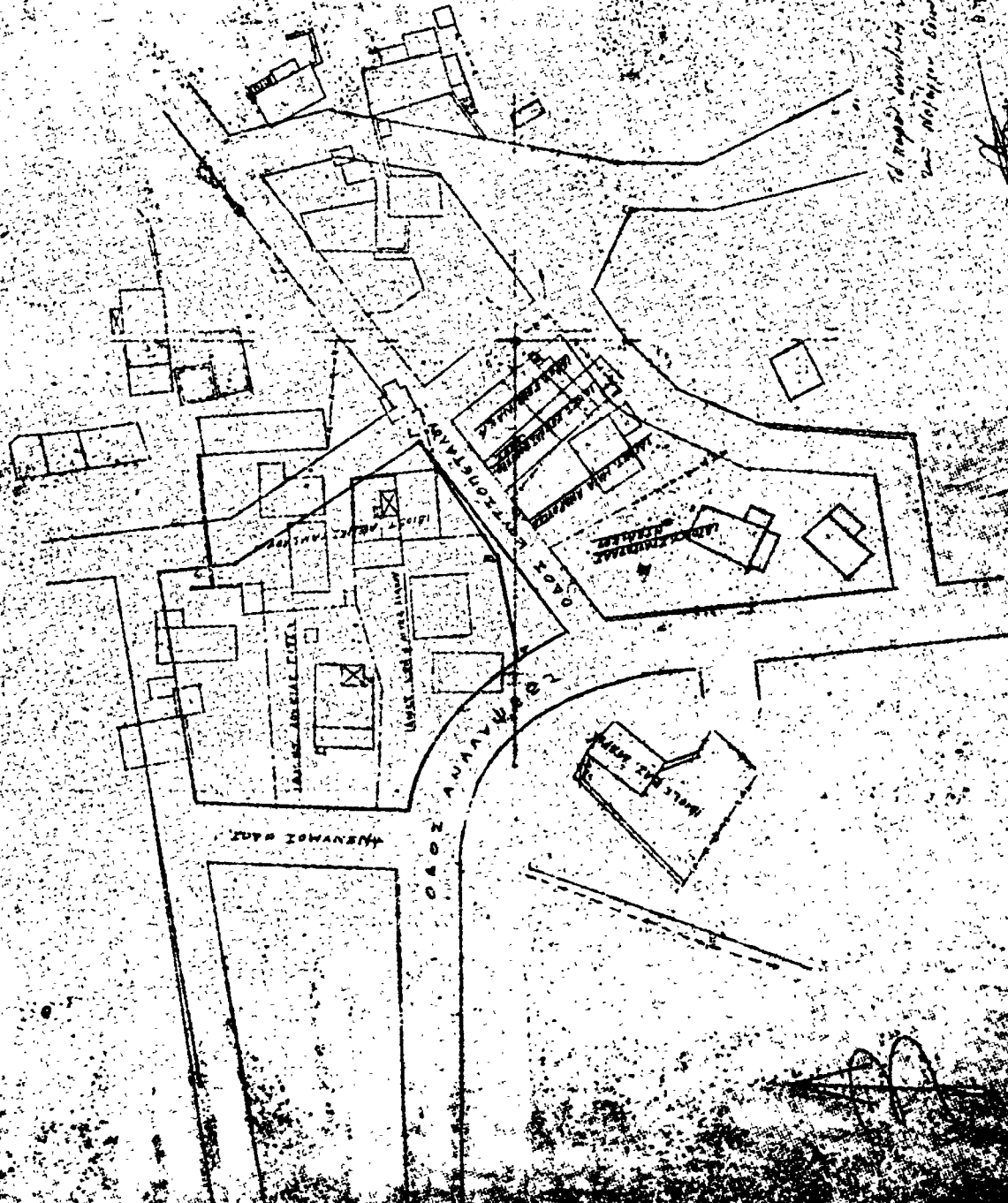

Το σχέδιο αποτελεί πρόταση για την κατασκευή των οδών 20-21 ΠΑΝΑ



# Η ΓΕΝΙΚΗ ΔΙΕΥΘΥΝΣΗ ΤΟΥ ΕΘΝΙΚΟΥ ΤΥΠΟΓΡΑΦΕΙΟΥ

## ΓΝΩΣΤΟΠΟΙΕΙ ΟΤΙ:

Η ετήσια συνδρομή της Έφημερίδας της Κυβερνήσεως, ή τιμή των φύλλων της που πουλιούνται τμηματικά και τα τέλη δημοσιεύσεων στην Έφημερίδα της Κυβερνήσεως, καθορίστηκαν από 1 Ιανουαρίου 1974 ως ακολούθως:

### Α' ΕΤΗΣΙΕΣ ΣΥΝΔΡΟΜΕΣ

1. Για το Τεύχος Α' .....	Δραχ.	600
2. » » Β' .....	»	700
3. » » Γ' .....	»	500
4. » » Δ' .....	»	1.000
5. » » Νεμικών Προσώπων Δ.Δ. κτλ .....	»	500
6. » » Παράρτημα .....	»	300
7. » » 'Ανωνύμων 'Εταιρειών κτλ....	»	3.000
8. » » Δελτίο 'Εμπορικής και Βιομηχανικής 'Ιδιοκτησίας .....	»	200
9. Για όλα τα τεύχη και το Δ.Ε.Β.Ι. ....	»	€ 000

Οι Δήμοι καί οι Κοινότητες του Κράτους καταβάλλουν το 1/2 των ανωτέρω συνδρομών

Υπέρ του Ταμείου 'Αλληλοβοηθείας Προσωπικού του 'Εθνικού Τυπογραφείου (ΤΑΠΕΤ) αναλογούν τα εξής ποσά:

1. Για το Τεύχος Α' .....	Δραχ.	30
2. » » Β' .....	»	35
3. » » Γ' .....	»	25
4. » » Δ' .....	»	50
5. » » Νομικών Προσώπων Δημοσίου Δικαίου κτλ .....	»	25
6. » » Παράρτημα .....	»	15
7. » » 'Ανωνύμων 'Εταιρειών κτλ. .	»	150
8. » » Δελτίο 'Εμπ. και Βιομ. 'Ιδιοκτησίας ..	»	10
9. Για όλα τα τεύχη .....	»	300

### Β' ΤΙΜΗ ΦΥΛΛΩΝ

Η τιμή πωλήσεως κάθε φύλλου, μέχρι 8 σελ. είναι 3 Δρχ., από 9 ως 40 σελ. 8 Δρχ., από 41 ως 80 σελ. 15 Δρχ., από 81 σελ. και άνω η τιμή πωλήσεως κάθε φύλλου προσανθίζεται κατά 15 Δρχ. ανά 80 σελίδες.

### Γ' ΤΕΛΗ ΔΗΜΟΣΙΕΥΣΕΩΝ

Ι. Στο Τεύχος 'Ανωνύμων 'Εταιρειών και 'Εταιρειών Περιορισμένης Εξόχνης:

#### Α. Δημοσιεύματα 'Ανωνύμων 'Εταιρειών:

1. Τών δικαστικών πράξεων .....	Δραχ.	400
2. Τών καταστατικών 'Ανωνύμων 'Εταιρειών...	»	10.000
3. Τών τροποποιήσεων των καταστατικών των 'Ανωνύμων 'Εταιρειών .....	»	2.000
4. Τών ανακοινώσεων και προσλήσεων σε γενικές συνελεύσεις, των κατά το άρθρο 32 του Ν. 322/24 γνωστοποιήσεων, των ανακοινώσεων που προβλέπονται από το άρθρο 59 παρ. 3 του Ν.Δ. 400/70 περί 'Αλλοδαπών 'Ασφαλιστικών 'Εταιρειών και των αποφάσεων του Διοικητικού Συμβουλίου του ΕΛΤΑ, που αναφέρονται σε προσωρινές διατάξεις .....	»	1.000
5. Τών ανακοινώσεων των υπό διάλυση 'Ανωνύμων 'Εταιρειών, κατά το Β.Δ. 20/5/1939 ...	»	200
6. Τών ισολογισμών των 'Ανωνύμων 'Εταιρειών .....	»	4.000
7. Τών συνοπτικών μηνιαίων καταστάσεων των Τραπεζικών 'Εταιρειών .....	»	1.000
8. Τών αποφάσεων περί έγκρισης τιμολογίων των 'Ασφαλιστικών 'Εταιρειών .....	»	600
9. Τών υπουργικών αποφάσεων περί παροχής άδειας έπιτάσεως των εργασιών 'Ασφαλιστικών 'Εταιρειών, των εκθέσεων παρουσιαστών στοιχείων 'Ανωνύμων 'Εταιρειών γενικά, καί τών αποφάσεων του Δ.Σ. του ΕΛΤΑ, με τις οποίες εγκρίνονται και δημοσιεύονται οι κανονισμοί αυτού .....	»	4.000
10. Τών αποφάσεων περί παροχής πληροφοσιών προς αντιπροσώπους εν 'Ελλάδι αλλοδαπών 'Εταιρειών και των αποφάσεων περί μεταβιβάσεως του χαρτοφυλακίου 'Ασφαλιστικών 'Εταιρειών κατά το άρθρο 59 παρ. 1 του Ν.Δ. 400/70 .....	»	2.000
11. Τών αποφάσεων περί συγχωνεύσεως 'Ανωνύμων 'Εταιρειών .....	»	10.000

12. Τών αποφάσεων της 'Επιτροπής του Χρηματιστηρίου περί εισαγωγής χρεωγράφων εις το Χρηματιστήριο προς διαπραγμάτευση, συμφώνως προς τας διατάξεις του άρθρου 2 παρ. 3 Α.Ν. 148/67» .....

Δραχ.	1.000
-------	-------

13. Τών αποφάσεων της 'Επιτροπής κεφαλαιαγοράς περί διαγραφής χρεωγράφων εκ του Χρηματιστηρίου, συμφώνως προς τας διατάξεις του άρθρου 2 παρ. 4 Α.Ν. 148/1967» .....

»	1.000
---	-------

#### Β'. Δημοσιεύματα 'Εταιρειών Περιορισμένης Εξόχνης:

1. Τών καταστατικών .....	»	1.000
2. Τών τροποποιήσεων των καταστατικών ...	»	400
3. Τών ανακοινώσεων και προσλήσεων .....	»	200
4. Τών Ισολογισμών .....	»	1.000
5. Τών εκθέσεων έκτιμησης περιουσιακών στοιχείων .....	»	1.000

#### Γ'. Δημοσιεύματα 'Αλληλασφαλιστικών Συνεταιρισμών - 'Αλληλασφαλιστικών Ταμείων και Φιλανθρωπικών Σωματείων:

1. Τών υπουργικών αποφάσεων περί χορηγήσεως άδειας λειτουργίας 'Αλληλασφαλιστικών Συνεταιρισμών - 'Αλληλασφαλιστικών Ταμείων .....	»	1.000
2. Τών 'Ισολογισμών των ανωτέρω Συνεταιρισμών, Ταμείων και Σωματείων .....	»	1.000

II. Στο Τέταρτο τεύχος, των δικαστικών πράξεων, προσλήσεων και λοιπών δημοσιεύσεων. » 400

Το ποσοστό επί των τελών δημοσιεύσεων στο Τεύχος 'Ανωνύμων 'Εταιρειών και 'Εταιρειών Περιορισμένης Εξόχνης, που πρέπει να καταβάλλεται υπέρ του Ταμείου 'Αλληλοβοηθείας Προσωπικού 'Εθνικού Τυπογραφείου (ΤΑΠΕΤ), όρισθησαν γενικά σε 50/o.

### Δ'. ΚΑΤΑΒΟΛΗ ΣΥΝΔΡΟΜΩΝ - ΤΕΛΩΝ ΔΗΜΟΣΙΕΥΣΕΩΝ ΚΑΙ ΠΟΣΟΣΤΩΝ Τ.Α.Π.Ε.Τ.

1. Οι συνδρομές του Ισχυριστικού και τα τέλη δημοσιεύσεων προκαταβάλλονται στα Δημόσια Ταμεία έναντι αποδεικτικού μετρητών, το όποιο φροντίζει ο ενδιαφερόμενος να το στείλει στην Υπηρεσία του 'Εθνικού Τυπογραφείου.

2. Οι συνδρομές του Ισχυριστικού είναι δυνατές να στέλλονται και σε άνδραλογο συνάλλαγμα με έπιταγή εν' όνόματι του Διευθυντή των Διοικητικών και Οικονομικών Υποθέσεων του 'Εθνικού Τυπογραφείου.

3. Το υπέρ του ΤΑΠΕΤ ποσοστό επί των ανωτέρω συνδρομών και τελών δημοσιεύσεων καταβάλλεται ως εξής:

- α) στην 'Αθήνα: στο Ταμείο του ΤΑΠΕΤ (Κατάστημα 'Εθνικού Τυπογραφείου),
- β) στις υπάλειπες πόλεις του Κράτους: στα Δημόσια Ταμεία και αποδίδεται στο ΤΑΠΕΤ σύμφωνα με τις 192378/3639/1947(ΡΟΝΕΟ 185) και 178048/5321/31.7.65 (ΡΟΝΕΟ 159) εγκύβιας διαταγής του Γ.Α.Κ.,
- γ) στις περιπτώσεις συνδρομών έξωταρικού: είναι η αποστολή τους γίνεται με έπιταγή, καί μ' αυτήν στέλνεται και το υπέρ του ΤΑΠΕΤ ποσοστό.

Ο Γενικός Διευθυντής  
ΒΑΣΙΛΕΙΟΣ ΣΤ. ΚΙΣΣΑΣ