

# ΕΦΗΜΕΡΙΣ ΤΗΣ ΚΥΒΕΡΝΗΣΕΩΣ

## ΤΗΣ ΕΛΛΗΝΙΚΗΣ ΔΗΜΟΚΡΑΤΙΑΣ

ΕΝ ΑΘΗΝΑΙΣ  
ΤΗ 30 ΙΟΥΝΙΟΥ 1978

ΤΕΥΧΟΣ ΤΕΤΑΡΤΟΝ

ΑΡΙΘΜΟΣ ΦΥΛΛΟΥ  
328

### ΠΕΡΙΕΧΟΜΕΝΑ

#### ΑΠΑΛΛΟΤΡΙΩΣΕΙΣ

##### ΑΠΟΦΑΣΕΙΣ

Περί κηρύξεως δασικής εκτάσεως ως αναδασωτέας στο Ν. Κερκύρας. ... 1

##### ΑΝΑΚΟΙΝΩΣΕΙΣ

Περί ανακοινώσεως παρακαταθέσεως αποζημιώσεως απαλλοτριωθέντων ακινήτων προς κατασκευή επαρχιακής οδού Πωγωνιανής—Κεφαλοβρύτου, Ν. Ιωαννίνων. ... 2

#### ΠΟΛΕΟΔΟΜΙΑ

##### ΑΠΟΦΑΣΕΙΣ

Περί κηρύξεως της από 30 Ιανουαρίου 1978 εκθέσεως καθορισμού των όριων οικισμού Δάφνης Καλ./των, που προϋπάρχει του έτους 1923. Ν. Αχαΐας. ... 3

Περί κηρύξεως της από 3 Μαρτίου 1978 εκθέσεως καθορισμού των όριων οικισμού Δικαιών Πατρών, Ν. Αχαΐας που προϋπάρχει του έτους 1923. ... 4

Περί χαρακτηρισμού νέου δρόμου ως κοινοτικού στον οικισμό Αγ. Γεωργίου Ρίου, Ν. Αχαΐας. ... 5

Περί αναγνωρίσεως οδού Φιλαδέλφειας στην Πάτρα (στον συνοικισμό Αγ. Αικατερίνης), ως οδού που υπάρχει νόμιμα πριν από το έτος 1923. ... 6

Περί επεκτάσεως σχεδίου πόλεως οικισμού Καλλιφύτου Ν. Δράμας. ... 7

Περί διορθώσεως ατομικών σχεδίων πόλεως Πύργου Ν. Ηλείας και πραγματικότητας στη συμβολή των οδών Πατρών και Παπαφλέσσα. ... 8

Περί αναγνωρίσεως ως «δημοτικής» ύψισταμένης οδού εις την συνοικίαν Αγ. Γεωργίου του Δήμου Βόλου, Ν. Μαγνησίας. ... 9

#### ΑΠΑΛΛΟΤΡΙΩΣΕΙΣ

##### ΑΠΟΦΑΣΕΙΣ

Αριθ. ΝΔ/747

(1)

Περί κηρύξεως δασικής εκτάσεως ως αναδασωτέας στο Ν. Κερκύρας.

#### Ο ΝΟΜΑΡΧΗΣ ΚΕΡΚΥΡΑΣ

Έχοντας υπόψη :

1. Τις διατάξεις των άρθρων 24 και 117 του Συντάγματος της χώρας.

2. Τις διατάξεις των άρθρων 188 έως και 205 του ΝΔ/86/69 «περί Δασικού Κώδικος».

3. Τις αριθμ. 114812/2946/έγκ. 154/24.12.75, 10582/539/13.2.76, 29583/1226/6.5.76, 29592/1270/11.5.76, 215696/1451/9.5.77 και 217606/1610/13.6.77 διευκρινιστικές διαταγές του Υπουργείου Γεωργίας, σχετικές με την κήρυξη δασικών εκτάσεων ως αναδασωτέων.

4. Την αριθμ. 98/3.4.1978 γνωμοδότηση της φιλοδασικής επιτροπής Ν. Κερκύρας (περί κηρύξεως ως αναδασωτέων δασικών εκτάσεων), και

5. Σχετική εισήγηση της Δ/νσεως Δασών Ν. Κερκύρας «περί κηρύξεως ως αναδασωτέας διεκδικουμένης δασικής

εκτάσεως έμβαδού χιλίων τριακοσίων ογδοήκοντα έξι (1.386) τετρ. μέτρων, που βρίσκεται στα διοικητικά όρια της Κοινότητας Πέλεκια και στη θέση «Γλυφάδα», ή οποία καταστράφηκε από αποψίλωση που έγινε κατά το χρονικό διάστημα από Ιανουάριο έως και Φεβρουάριο 1978, για έν συνεχεία ανέγερση οικοδομής σ' αυτή, αποφασίζουμε :

Κηρύσσουμε αναδασωτέα την από χίλια τριακόσια ογδόντα έξι (1.386) τετραγ. μέτρα, διεκδικούμενη δασική έκταση, που βρίσκεται στα διοικητικά όρια της Κοινότητας Πέλεκια και στη θέση «Γλυφάδα», ή οποία καλυπτόταν από αείφυλλα πλατύφυλλα και ή οποία καταστράφηκε από αποψίλωση που έγινε κατά το χρονικό διάστημα από Ιανουάριο έως και Φεβρουάριο 1978, για την επαναδημιουργία της δασικής βλαστήσεως, που έχει καταστραφεί.

Η παραπάνω έκταση που κηρύχθηκε αναδασωτέα, χρωματισμένη σαφώς, φέρεται στο έπισυναπτόμενο σχεδιάγραμμα με κλίμακα 1:400, το οποίο αποτελεί αναπόσπαστο μέρος της παρούσης και περικλείεται από τά στοιχεία Α.Β.Γ.Δ.

Η απόφαση αυτή να δημοσιευθεί στην Έφημερίδα της Κυβερνήσεως.

Κέρκυρα, 24 Απριλίου 1978

Ο Νομάρχης  
ΑΘΑΝΑΣΙΟΣ ΡΑΠΤΗΣ

ΣΧΕΔΙΑΓΡΑΦΗ

Ανασάσας, εντάσεως 1386 τετρ. μέτρων, στη θέση Γλυφάδα, περιγυρισίας  
κοινότητας Πελάσια Κερκυρας. ΚΑΙΜΑΞ. 1:400.

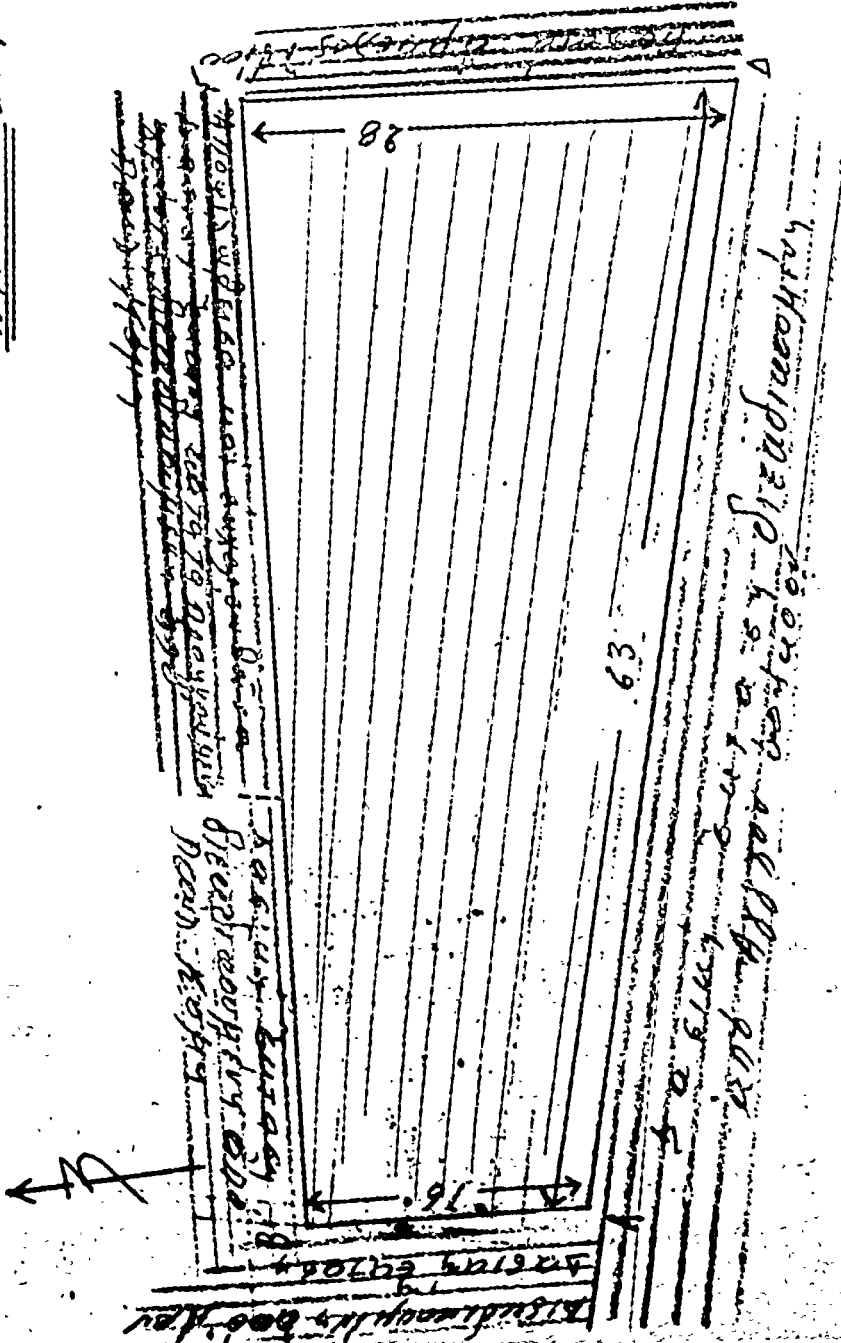

ΥΠΟΜΗΝΗ

ΑΒΓΔΑ Οριογραφή Ανασάσας  
ΕΥΤΟΒΕΣ ΔΩΡΟ ΑΠΟΦΙΛΙΣΙΔΕΣ

Ανασάσας ΕΥΤΟΒΕΣ

Αποφιδωδεις και εκκερωδεις  
ΒΑΒΑΥ Ζυγος Παλασας

ΔΑΒΑΥ Ζυγος

Σεσημικη καταμετρηση

Κερκυρα 17. Αρ. 17 - 1978

Ο ΑΚΤΩΝ ΔΑΜΩΝ

*[Handwritten signature]*

Μυλων Τεσσαροφρονος  
ΔΑΒΑΥ Ζυγος

Κερκυρα 17. Αρ. 17 - 1978

Ο ΚΟΜΗΡΧΗΣ

ΑΘΑΝ. ΠΑΠΗΣ

## ΑΝΑΚΟΙΝΩΣΕΙΣ

Αριθ. 1760

(2)

Περὶ ἀνακοινώσεως παρακκαθέσεως ἀποζημιώσεως ἀπαλλοτριωθέντων ἀκινήτων πρὸς κατασκευὴν ἐπαρχιακῆς ὁδοῦ Πωγωνιανῆς-Κεφαλοβρύσου, Ν. Ἰωαννίνων.

Ο ΠΡΟΕΔΡΟΣ ΤΟΥ ΝΟΜΑΡΧΙΑΚΟΥ ΤΑΜΕΙΟΥ  
ΙΩΑΝΝΙΝΩΝ

1. Ἐχόντες ὑπ' ὄψει τὰ ἄρθρα 7 καὶ 8 τοῦ Ν.Δ. 797/71 (περὶ ἀναγκαστικῶν ἀπαλλοτριώσεων), φέρουμεν εἰς γνώσιν τῶν κάτωθι ἀναφερομένων :

α) Τῶν κεκτημένων ἢ ἀξιούντων δικαιώματα κυριότητος ἐπὶ τῶν δυνάμει τῆς ὑπ' ἀριθ. Τ.Υ. 1799/22.2.1975 ἀποφάσεως (Φ.Ε.Κ. 52/1975 τ. Δ') ἀναγκαστικῶς ἀπαλλοτριωθέντων ἀκινήτων πρὸς κατασκευὴν τῆς 33ης ἐπαρχιακῆς ὁδοῦ Πωγωνιανῆς-Κεφαλοβρύσου, κειμένων εἰς τὸν Νομόν Ἰωαννίνων Περιοχῇ Πωγωνίου.

β) Τῶν τυγλόν ἐπὶ τῶν ἀκινήτων τούτων ἐγγεγραμμένων ἑνυποθήκων ἢ κατασχόντων δανειστῶν ἢ τρίτων διεκδικητῶν, ὅτι ἡ δυνάμει τῆς ὑπ' ἀριθ. 307/1976 ἀποφάσεως τοῦ Μονομελοῦς Πρωτοδικείου Ἰωαννίνων καθορισθεῖσα προσωρινὴ ἀποζημίωσις, δι' ἅπαντα τὰ ἀκίνητα, μετὰ τῶν ἐπικειμένων, ὡς ταῦτα εἰκονίζονται εἰς τὸ οἰκεῖον κτηματολογικὸν διάγραμμα καὶ τὸν σχετικὸν κτηματολογικὸν πῖνακα, κατετέθη εἰς τὸ Ταμεῖον Παρακαταθηκῶν καὶ Δανείων, ἐκδοθέντος πρὸς τοῦτο τοῦ ὑπ' ἀριθ. 49911/27.5.1978 γραμματίου συστάσεως παρακκαθήκης παρὰ τοῦ Γραφείου Ἰωαννίνων διὰ συνολικὸν ποσὸν δραχμῶν 175.863.

2. Ἡ ἀποζημίωσις αὕτη εἶναι ἀποδοτέα εἰς τοὺς κατὰ νόμον δικαιούχους.

Ἡ παροῦσα δημοσιευθῆτω διὰ τῆς Ἐφημερίδος τῆς Κυβερνήσεως.

Ἰωάννινα, 5 Ἰουνίου 1978

Ὁ Πρόεδρος  
ΛΟΥΚΑΣ ΦΩΤΟΠΟΥΛΟΣ

## ΠΟΛΕΟΔΟΜΙΑ

## ΑΠΟΦΑΣΕΙΣ

Αριθ. Η 6036

(3)

Περὶ κυρώσεως τῆς ἀπὸ 30 Ἰανουαρ. 1978 ἐκθέσεως καθορισμοῦ τῶν ὁρίων οἰκισμοῦ Δάφνης Καλ/των, πού προϋπάρχει τοῦ ἔτους 1923, στὸ Ν. Ἀχαΐας.

## Ο ΝΟΜΑΡΧΗΣ ΑΧΑΪΑΣ

Ἐχοντας ὑπόψη :

1. Τῆς διατάξεως τοῦ ἀπὸ 17.7.1923 Ν.Δ. «περὶ σχεδίων πόλεων, κωμῶν καὶ συνοικισμῶν τοῦ Κράτους καὶ οἰκοδομῆς αὐτῶν».

2. Τῆς διατάξεως τῆς με ἀρ. Ε.35400/6 Δεκεμβρίου 1975 ἀποφάσεως τοῦ Ἰπουργείου Δημ. Ἔργων Ἰπηρεσίας οἰκισμοῦ «περὶ τοῦ τρόπου καθορισμοῦ ὁρίων οἰκισμῶν προϋφισταμένων τοῦ ἔτους 1923 στερουμένων σχεδίων ρυμοτομίας».

3. Τὴν ἀπόφασή μας ἀρ. Η. 599/25.1.1977, με τὴν ὁποία συγκροτήθηκε ἡ ἐπιτροπὴ πού προβλέπεται ἀπὸ τὴν παρ. 2 τῆς Ε.35400/6.12.1975 ἀποφάσεως τοῦ Ἰπουργείου Δημ. Ἔργων.

4. Ἡ ἀπὸ 30 Ἰανουαρίου 1978 ἐκθεση καθορισμοῦ τῶν ὁρίων τοῦ οἰκισμοῦ Δάφνης Καλ/των πού προϋπάρχει τοῦ ἔτους 1923, με τοπογραφικὸ σκαρίφημα, τὸ ὁποῖο συντάχ-

θηκε ἀπὸ τὴν ἀρμόδια ἐπιτροπὴ μαζί με τὴν ἀπὸ 13 Φεβρουαρίου 1978 ἐκθεση καθορισμοῦ κεντρικοῦ τμήματος αὐτοῦ.

5. Τὴ σύμφωνη γνωμοδότηση τοῦ Ν.Σ.Δ.Ε ἡ ὁποία δικτυοπόθηκε στὸ 8'6'6.5.78 πρακτικὸ τοῦ με τὸ ὁποῖο γνωμοδοτεῖ νὰ κυρωθεῖ ἡ ἀπὸ 30 Ἰανουαρίου 1978 ἐκθεση καθορισμοῦ τῶν ὁρίων τοῦ οἰκισμοῦ καὶ τῆς ἀπὸ 13 Φεβρ. 1978 ἐκθέσεως καθορισμοῦ κεντρικοῦ τμήματος αὐτοῦ διότι πρόκειται «περὶ συγκροτημένου οἰκισμοῦ κλπ.», ἀποφασίζουμε :

Κυρώνουμε τὴν ἀπὸ 30 Ἰαν. 1978 ἐκθεση τῆς ἐπιτροπῆς καθορισμοῦ ὁρίων οἰκισμοῦ πού προϋπάρχει τοῦ ἔτους 1923, καὶ δὲν ἔχουν σκεδῆ ρυμοτομίας, με τὴν ὁποία καθορίζουμε τὰ ὅρια τοῦ οἰκισμοῦ Δάφνης Καλαβρύτων καὶ εἰδικότερα ὅπως φαίνονται αὐτὰ στὸ ἀπὸ 30 Ἰανουαρίου 1978 τοπογραφικὸ σκαρίφημα τῆς ἴδιας ἐπιτροπῆς, τὸ ὁποῖο εἶναι θεωρημένο ἀπὸ τὸ Δ/ντὴ Τεχν. Ἰπηρεσιῶν Νομοῦ Ἀχαΐας καὶ περικλείει με κόκκινη γραμμὴ τὴν περιοχὴ πού ὀρίζεται με τὰ στοιχεῖα Σ1, Σ2, . . . Σ42, Σ1 καὶ 2) τὴν ἀπὸ 13 Φεβρουαρίου 1978 ἐκθεση καθορισμοῦ κεντρικοῦ τμήματος τοῦ οἰκισμοῦ καὶ ὅπως φαίνεται στὸ ἴδιο τοπογραφικὸ διάγραμμα τὸ τμήμα πού περικλείει με πράσινη γραμμὴ.

Ἡ ἀπόφαση αὕτη με τὸ τοπογραφικὸ σκαρίφημα νὰ δημοσιευθεῖ στὴν Ἐφημερίδα τῆς Κυβερνήσεως.

Πάτρα, 20 Μαΐου 1978

Ὁ Νομάρχης  
ΣΠ. ΤΣΙΡΚΑΣ

## ΕΚΘΕΣΗ

Καθορισμοῦ ὁρίων οἰκισμοῦ τῆς Δάφνης Καλαβρύτων πού ὑπάρχει πρὶν ἀπὸ τὸ ἔτος 1923.

Οἱ :

1. Κων/νος Ἀλεξανδρῆς Πολιτικὸς Μηχανικὸς Δ/νσεως Τ.Υ. Ν. Ἀχαΐας.

2. Γεώργιος Καμάρας Ἐργοδηγὸς Δ/νσεως Τ.Υ.Ν. Ἀχαΐας.

3. Ἀρχιμείδης Χρυσανθοκόπουλος Δήμαρχος Δάφνης πού ἀποτελοῦμε τὴν ἐπιτροπὴ πού ὀρίσθηκε ἀπὸ τὸν Νομάρχην Ἀχαΐας με τὴν ἀπόφαση ἀριθμ. Η.599/25.1.1977 γιὰ τὸν καθορισμὸ τῶν ὁρίων τῶν οἰκισμῶν Ν. Ἀχαΐας πού ὑπάρχουν πρὶν ἀπὸ τὸ ἔτος 1923.

Ἐχοντας ὑπόψη :

1. Τῆς δ/ξεως τῆς ἀποφάσεως τοῦ Ἰφ/γοῦ Δ.Ε. ἀριθ. Ε. 35400/6.12.75 γιὰ τὸν τρόπο πού πρέπει νὰ καθορίζονται τὰ ὅρια τῶν οἰκισμῶν πού ὑπάρχουν πρὶν ἀπὸ τὸ ἔτος 1923.

2. Τῆς ἀριθ. 38/76 καὶ 45/77 ἀποφάσεις τοῦ Δημοτ. Συμβουλίου Δάφνης .

3. Τὴν πρόσκλησή μας ἀριθμ. Η.12292/76/77 μετὰ τὴν ὁποία ἐγινε αὐτοψία στὶς 18.3.1977 στὴν παραπάνω περιοχὴ, προκειμένου νὰ διαπιστωθεῖ ἂν ὑπάρχουν οἰκοδομὲς οἱ ὁποῖες μποροῦν νὰ θεωρηθοῦν ὅτι συγκροτοῦν οἰκισμὸ πού εἶχε ἀρχίσει νὰ ὑπάρχει πρὶν ἀπὸ τὸ ἔτος 1923 σύμφωνα με τὴν ἀπόφαση τοῦ Ἰ.Δ.Ε. Ε. 35400/75, συντάσσουμε αὕτη τὴν ἐκθεση καὶ καθορίζουμε τὰ ὅρια τοῦ οἰκισμοῦ Δάφνης Καλαβρύτων ὅπως αὐτὰ φαίνονται στὸ διάγραμμα πού συνοδεύει τὴν ἐκθεση ἀναφερόμενοι στὶς οἰκοδομὲς πού περιλαμβάνονται ἀπὸ τὴν κόκκινη γραμμὴ καὶ ὀρίζονται ἀπὸ τὰ στοιχεῖα Σ1, Σ2, . . . Σ42, Σ1.

Πάτρα, 30 Ἰανουαρίου 1978

Ἡ Ἐπιτροπὴ  
(Ἰπογραφαί)

Ἐθεωρήθη

Πάτρα, 30 Ἰανουαρίου 1978

Ὁ Δ/ντὴς Τ.Υ. Ν. Ἀχαΐας  
ΑΝΔΡ. ΓΕΩΡΓΑΝΤΟΠΟΥΛΟΣ

ΟΙΚΙΣΜΟΣ ΛΑΟΝΗΣ ΚΑΛΑΒΡΥΤΩΝ

Το σχέδιο του οικισμού λαονής Καλαβρυτών  
 εκπονήθηκε με βάση το σχέδιο του  
 οικισμού λαονής Καλαβρυτών  
 που εκπονήθηκε με βάση το σχέδιο  
 του οικισμού λαονής Καλαβρυτών  
 που εκπονήθηκε με βάση το σχέδιο  
 του οικισμού λαονής Καλαβρυτών

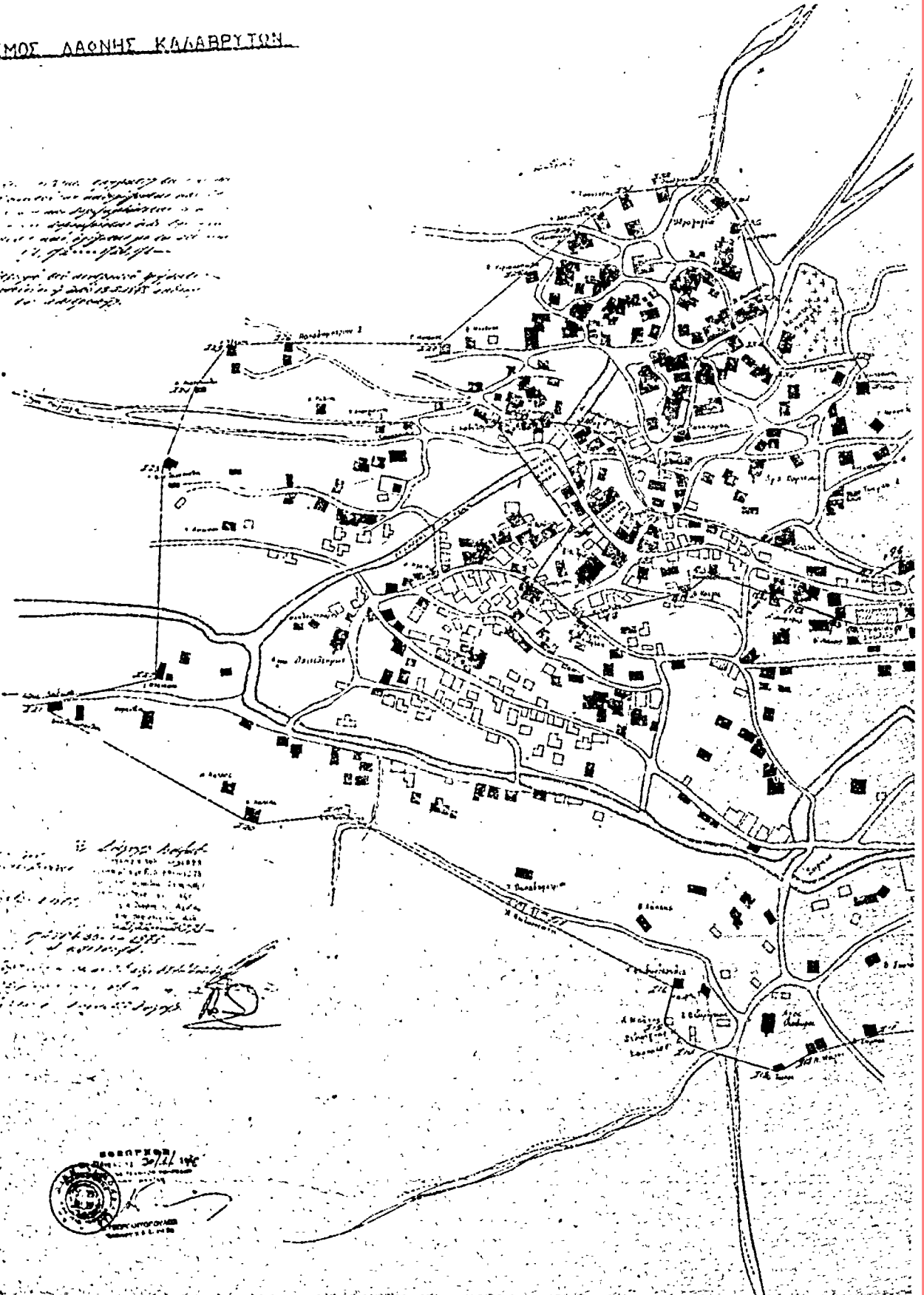

Επιμέλεια: Δ. Παπαδόπουλος  
 Καλαβρυτινάς  
 1928

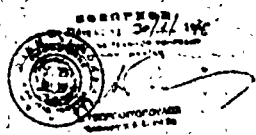



Άρ.Φ. Η 6035

(4)

ΕΚΘΕΣΗ

Περί κυρώσεως τῆς ἀπὸ 3 Μαρτίου 1978 ἐκθέσεως καθορισμοῦ τῶν ὁρίων οἰκισμοῦ Δαμακίני Πατρῶν, Ν. Ἀχαΐας πού προϋπάρχει τοῦ ἔτους 1923.

## Ο ΝΟΜΑΡΧΗΣ ΑΧΑΪΑΣ

Ἐχοντας ὑπόψη :

1. Τίς διατάξεις τοῦ ἀπὸ 17.7.1923 Ν.Δ «περὶ σχεδίων πόλεων, κωμῶν καὶ συνοικισμῶν τοῦ Κράτους καὶ οἰκοδομῆς αὐτῶν».

2. Τίς διατάξεις τῆς με ἀρ. Ε.35400/6 Δεκεμβρίου 1975 ἀποφάσεως τοῦ Ὑπουργείου Δημ. Ἔργων Ὑπηρεσίας οἰκισμοῦ «περὶ τοῦ τρόπου καθορισμοῦ ὁρίων οἰκισμῶν προϋφισταμένων τοῦ ἔτους 1923 στερουμένων σχεδίων ρυμοτομίας».

3. Τὴν ἀπόφασή μας ἀρ. Η.599/25.1.1977, με τὴν ὁποία συγκροτήθηκε ἡ ἐπιτροπὴ πού προβλέπεται ἀπὸ τὴν παρ. 2 τῆς Ε. 35400/6.12.1975 ἀποφάσεως τοῦ Ὑπουργείου Δημ. Ἔργων.

4. Ἡ ἀπὸ 3 Μαρτίου 1978 ἐκθεση καθορισμοῦ τῶν ὁρίων τοῦ οἰκισμοῦ Δαμακίני Πατρῶν προϋφισταμένου τοῦ ἔτους 1923, με τοπογραφικὸ σκαρίφημα τὸ ὁποῖο συντάχθηκε ἀπὸ τὴν ἀρμόδια ἐπιτροπὴ.

5. Τὴ σύμφωνη γνωμοδότηση τοῦ Ν.Σ.Δ.Ε., ἡ ὁποία διατυπώθηκε στὸ 8/5/6.5.78 πρακτικὸ του, με τὸ ὁποῖο γνωμοδοτεῖ νὰ κυρωθεῖ ἡ ἀπὸ 3 Μαρτίου 1978 ἐκθεση καθορισμοῦ τῶν ὁρίων τοῦ Οἰκισμοῦ Δαμακίני Πατρῶν διότι πρόκειται περὶ συγκροτημένου οἰκισμοῦ κλπ., ἀποφασίζουμε :

Κυρώνουμε τὴν ἀπὸ 3 Μαρτίου 1978 ἐκθεση τῆς ἐπιτροπῆς καθορισμοῦ ὁρίων οἰκισμοῦ πού προϋπάρχει τοῦ ἔτους 1923, στερουμένων σχεδίων ρυμοτομίας, με τὴν ὁποία καθορίζουμε τὰ ὅρια τοῦ οἰκισμοῦ Δαμακινίου καὶ εἰδικότερα ὅπως φαίνονται αὐτὰ στὸ ἀπὸ 3 Μαρτίου 1978 τοπογραφικὸ σκαρίφημα τῆς ἴδιας ἐπιτροπῆς, τὸ ὁποῖο εἶναι θεωρημένο ἀπὸ τὸ Δ/ντὴ Τεχν. Ὑπηρεσιῶν Νομοῦ Ἀχαΐας καὶ περικλείει με κόκκινη γραμμὴ τὴν περιοχὴ πού ὀρίζεται με τὰ στοιχεῖα Σ1,Σ2...Σ10,Σ1 καὶ Σ1,Σ2...Σ9 Σ1 καὶ Σ1,Σ2...Σ6,Σ1.

Ἡ ἀπόφασή αὐτὴ με τὸ τοπογραφικὸ σκαρίφημα νὰ δημοσιευθεῖ στὴν Ἐφημερίδα τῆς Κυβερνήσεως.

Πάτρα, 20 Μαΐου 1978

Ὁ Νομάρχης  
ΣΠ. ΤΣΙΡΚΑΣ

Ἀναθεωρήσεως ὁρίων οἰκισμοῦ τῆς Κοινότητος Δαμακίני Πατρῶν πού ὑπάρχει πρὶν ἀπὸ τὸ ἔτος 1923.

Οἱ :

1. Κων/νος Ἀλεξανδρῆς, Πολιτικὸς Μηχανικὸς Δ/σεως Τ.Υ.Ν. Ἀχαΐας.

2. Γεώργιος Καμάρας Ἐργοδηγὸς Δ/σεως Τ.Υ. Ν. Ἀχαΐας.

3. Παναγιώτης Τρίγκας Πρόεδρος Κοινότητος, πού ἀποτελοῦμε τὴν ἐπιτροπὴ πού ὀρίσθηκε ἀπὸ τὸ Νομάρχην Ἀχαΐας με τὴν ἀπόφασή ἀριθ. Η.599/25.1.77, γιὰ τὸν καθορισμὸ τῶν ὁρίων τῶν οἰκισμῶν Ν. Ἀχαΐας πού ὑπάρχουν πρὶν ἀπὸ τὸ ἔτος 1923.

Ἐχοντας ὑπ' ὄψη :

1. Τίς δ/ξεις τῆς ἀποφάσεως τοῦ Ὑφ/γοῦ Δ.Ε. ἀριθ. Ε.35400/6.12.75 γιὰ τὸν τρόπο πού πρέπει νὰ καθορίζονται τὰ ὅρια τῶν οἰκισμῶν πού ὑπάρχουν πρὶν ἀπὸ τὸ ἔτος 1923.

2. Τὴν ἀριθ. 21/1977 ἀπόφασή τοῦ Κοινοτικοῦ Συμβουλίου.

3. Τὴν πρόσκλησή μας ἀριθ. Η.9025 καὶ 9547/77/78 μετὰ τὴν ὁποία ἐγίνε αὐτοψία στὶς 26.1.1978 στὴν παραπάνω περιοχὴ προκειμένου νὰ διαπιστώσουμε ἀν ὑπάρχουν καὶ ἄλλες οἰκοδομὲς οἱ ὁποῖες, μαζί με ἐκείνες πού βρίσκονται μέσα στὰ ὅρια τοῦ ἐγκειμένου οἰκισμοῦ, μποροῦν νὰ ἀποτελέσουν συγκροτημένο οἰκισμὸ πού εἶχε ἀρχίσει νὰ ὑπάρχει πρὶν ἀπὸ τὸ 1923.

Σύμφωνα με τὴν ἀπόφασή ἀριθ. Ε.35400/1975 τοῦ Ὑπουργ. Δημ. Ἔργων συντάσσουμε αὐτὴ τὴν ἐκθεση καὶ ἀναθεωροῦμε τὰ ὅρια τοῦ οἰκισμοῦ τῆς Κοινότητος Δαμακίני Πατρῶν, καθορίζοντας αὐτὰ ὅπως φαίνονται στὸ διάγραμμα πού συνοδεύει τὴν ἐκθεση, ἀναφερόμενοι στὶς οἰκοδομὲς πού περιλαμβάνονται ἀπὸ τὴν κόκκινη γραμμὴ καὶ ὀρίζονται ἀπὸ τὰ στοιχεῖα Σ1,Σ2...Σ10,Σ1 καὶ Σ1,Σ2...Σ9,Σ1 καὶ Σ1,Σ2...Σ6,Σ1.

Πάτρα, 27 Φεβρουαρίου 1978

Ἡ Ἐπιτροπὴ  
(Ὑπογραφαί)

Ἐθεωρήθη

Πάτρα 3 Μαρτίου 1978

Ὁ Δ/ντὴς Τ.Υ. Ν. Ἀχαΐας  
ΑΝΔΡΕΑΣ ΓΕΩΡΓΑΝΤΟΠΟΥΛΟΣ



Άριθ. Η.6047

(5)

Περὶ χαρακτηρισμοῦ νέου δρόμου ὡς Κοινοτικοῦ στὸν οἰκισμὸ Ἀγ. Γεωργίου Ρίου Ν. Ἀχαΐας.

## Ο ΝΟΜΑΡΧΗΣ ΑΝΑΦΑΣ

Ἐχοντας ὑπόψη :

1. Τὴν Ε.4360/77 ἀπόφαση τοῦ Ὑπουργοῦ Δημ. Ἔργων, μετὰ τὴν ὁποία παρέχεται στοὺς Νομάρχες ἀρμοδιότητα ἐγκρίσεως τῆς διανοίξεως νέων ὁδῶν μέσα στὰ ἔρια τῶν οἰκισμῶν ποὺ ὑπάρχουν πρὶν ἀπὸ τὸ ἔτος 1923.
2. Τὸ ἔγγραφο Η.4117/8.4.78 τῆς Δ. Τ.Υ.Ν. Ἀχαΐας Τμήμ. Πολεοδ. Ἐφαρμογῶν μετὰ τὴν ὁποία διαβιβάσθηκε ἡ ἀρ. 15/78 ἀπόφαση τοῦ Κοινοτικοῦ Συμβουλίου Ἀγ. Γεωργίου Ρίου μετὰ τὰ σχετικὰ τοπογραφικὰ διαγράμματα.
3. Τὴν σύμφωνη γνωμοδότηση τοῦ Ν.Σ.Δ.Ε. ποὺ διατυπώθηκε στὸ 8/12/6.5.78 πρακτικὸ του, ἀποφασίζουμε :

Ἐγκρίνουμε τὴν ἀρ. 15/78 ἀπόφαση τοῦ Κοινοτικοῦ Συμβουλίου Ἀγ. Γεωργίου Ρίου, μετὰ τὴν ὁποία ἀναγνωρίζεται ὡς κοινοτικὸς ὁ δρόμος ποὺ παραχωρήθηκε ἀπὸ τὴν Εὐαγγελία Γκοτσοπούλου καὶ Θεοδώρα Σακοπούλου γιὰ ἐξυπηρέτηση τῆς κυκλοφοριακῆς κινήσεως τῆς Κοινότητος, πλάτους 6 μέτρων καὶ εἰδικότερα ὅπως φαίνεται στὸ συνημμένο τοπογραφικὸ διάγραμμα μετὰ κλίμ. 1/500 τοῦ Πολ. Μητσοῦ Νικ. Ἀλεξάνδρου τὸ ὁποῖο εἶναι θεωρημένο ἀπὸ τὸν Προϊστάμενο Τμήμ. Πολεοδ. Ἐφαρμογῶν καὶ ἐπειδὴ πρόκειται γιὰ τὴν ἀρχὴν ἑνὸς Κοινοτικοῦ δρόμου.

Ἡ ἀπόφαση αὐτὴ νὰ δημοσιευθεῖ στὴν Ἐφημερίδα τῆς Κυβερνήσεως.

Πάτραι, 20 Μαΐου 1978

Ὁ Νομάρχης  
ΣΠ. ΤΣΙΡΚΑΣ

ΤΟΠΟΓΡΑΦΙΚΟΝ ΔΙΑΓΡΑΜΜΑ  
ΙΣΙΟΚΕΝΤΡΙΑΣ ΓΥΑΝΘΙΑ ΓΡΑΥΣΟΠΟΥΛΩΝ - ΟΙΚΟΥ ΣΤΕΦΑΝΙΔΟΥ  
ΕΙΣ ΟΡΕΙΝ ΠΕΡΙΟΧΗ

ΠΑΤΡΑ

ΚΑΙΜΑΚΙ 11000

ΠΑΤΡΑ 30 ΜΑΡ 1977

Ο ΜΥΧΑΗΛ ΚΟΣ

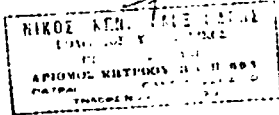

Το παρόν τοπογραφικόν διαγράμμα  
εστὶν ἐπισημασθέν τὸν 15/77 καὶ ἀρ. 16  
τῆς Κ.Ε. τῆς Γεωγραφικῆς Π.Π.  
Π.Π. 17.3.78

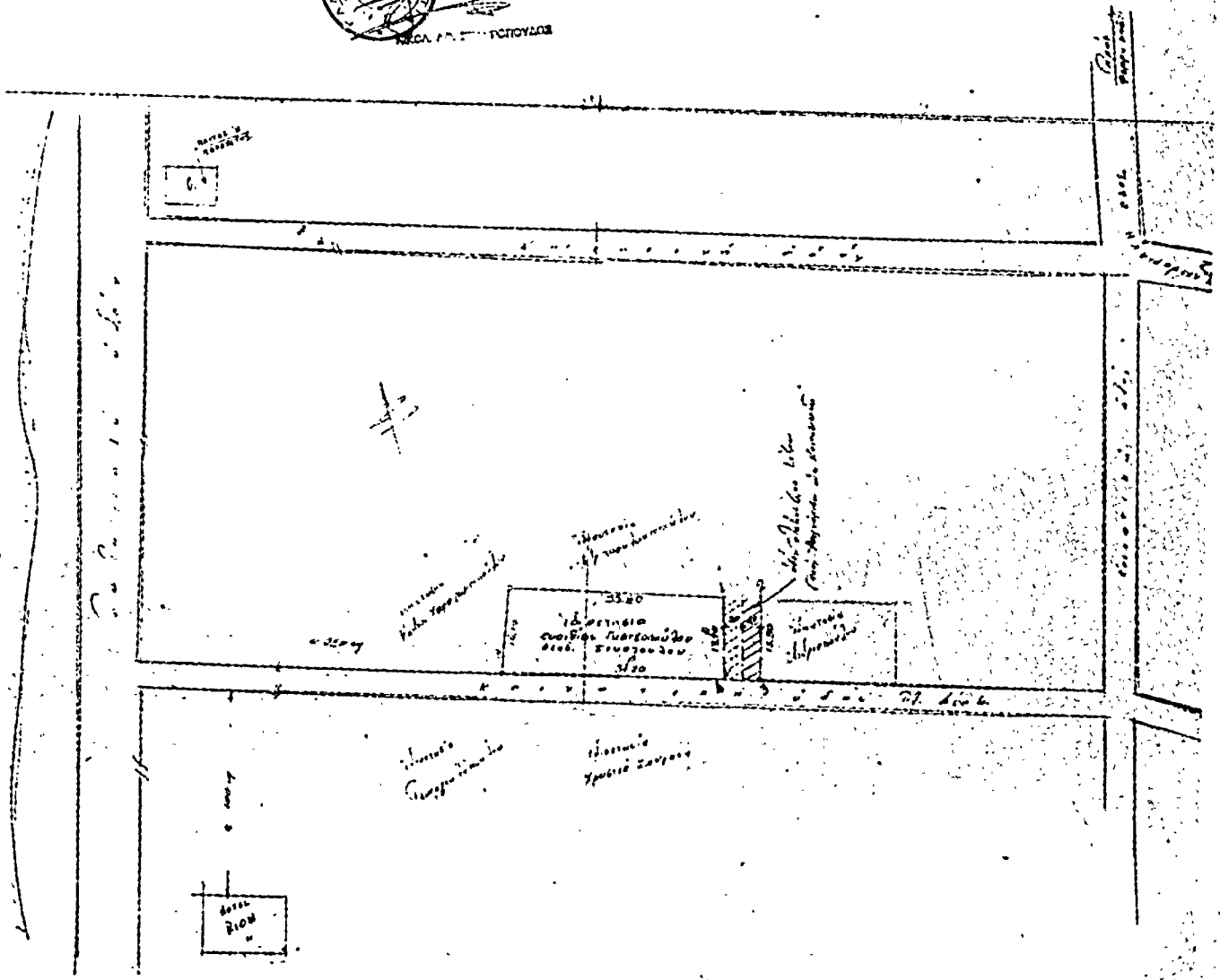

Αριθ. Π. 6049

(6)

Περί αναγνώρισεως ὁδοῦ Φιλαδελφείας στὴν Πάτρα (στὸν συνοικισμό Ἁγ. Αἰκατερίνης) ὡς ὁδοῦ ποῦ ὑπάρχει νόμιμα πρὶν ἀπὸ τὸ ἔτος 1923.

### Ο ΝΟΜΑΡΧΗΣ ΑΝΑΓΕΛΤΑΣ

Ἐχοντας ὑπόψη :

1. Τὶς διατάξεις τῆς παρ. 4 τοῦ ἄρθρου 20 τοῦ ἀπὸ 17.7.23 Ν.Δ. ἀπερὶ σχεδίων πόλεων κ.λπ.» καθὼς καὶ τὸ Β.Δ. ἀπὸ 4.1.1924 ποῦ καθόρισε ἔτι τὸ ἄρθρο 20 ἰσχύει ἀπὸ 1.6.1924.
2. Τὶς διατάξεις τοῦ Ν. 3200/55 ἀπερὶ διοικητικῆς ἀποκεντρώσεως» καὶ τὸ Β.Δ. ἀπὸ τὶς 28.6.55 ἀπερὶ ἐξαιρέσεως ἀπὸ τὴν ἀρμοδιότητα τῶν Νομαρχῶν ἀντικειμένων τινῶν ἀρμοδιότητος Ἰπουργείου Δημ. ἔργων.
3. Τὶς διατάξεις τοῦ Ν.Δ. 1018/71, ἀπερὶ τροποποιήσεως καὶ συμπληρώσεως τοῦ Α.Ν. 314/68 ἀπερὶ παροχῆς εἰς τὸν Ἰπουργὸ Βορ. Ἑλλάδος καὶ τοὺς Νομάρχας ἀρμοδιστήτων».
4. Τὴν ἀπὸ 16.2.78 αἴτηση τῆς Γεωργίας Κόττα κατοίκου Πατρῶν (Φιλαδελφείας 50) μετὴν ἧς ζητᾷ τὴν ἀναγνώριση τῆς ὁδοῦ Φιλαδελφείας ἣ ἡποία βρίσκεται μέσα στὸ σχέδιο πόλεως Πατρῶν, ὡς ὁδοῦ ποῦ ὑπῆρχε πρὶν ἀπὸ τὸ ἔτος 1923.

5. Τὸ ἔγγραφο ἀρ. Π. 2447/4.3.78 τῆς ΔΤΥΝΑ Τμ. Πολυοδ. Ἐφαρμογῶν μετὸ ὁποῖο διχρυσάσθηκε τοπογραφικὸ διάγραμμα κ.λπ. σχετικά.

6. Τὴν περίληψη τίτλων ἰδιοκτ. Γεωργ. Κόττα ἀπὸ τὰ ἀρθ. 11477/15.1.1908, 7587/22.8.1940, 6901/20.4.42, συμβόλαια τῶν Συμ/φων Πατρῶν Παν. Καρακάλου, Φωτίου Κουτσουκόστα, καὶ Πέτρου Ἀναγνωστοπούλου τὰ συμβόλαια ἀρθ. 4385/69, 6901/42, 7578/1940 ἀπὸ τὰ ὁποῖα προκύπτει ὅτι ἡ ὁδὸς Φιλαδελφείας ἣ ἡποία βρίσκεται στὴν Πάτρα στὸ συνοικισμό Ἁγ. Αἰκατερίνης ἦ Γύφτικα σχηματίσθηκε πρὶν ἀπὸ τὴν ἰσχὺ τοῦ προαναφερομένου διατάγματος.

7. Τὴ σύμφωνη γνώμη τοῦ Ν.Σ.Δ.Ε., ποῦ διατυπώθηκε στὸ 6/28/30.3.78 πρακτικὸ του, ἀποφασίζουμε :

Ἀναγνωρίζουμε ὅτι ἡ ὁδὸς Φιλαδελφείας στὴν Πάτρα ποῦ βρίσκεται στὸ συνοικισμό Ἁγ. Αἰκατερίνης ἦ Γύφτικα, σχηματίσθηκε πρὶν ἀπὸ τὸ ἔτος 1923 καὶ ἐφαρμόζονται σ' αὐτὴ ὅλες οἱ διατάξεις ποῦ ἰσχύουν καὶ γιὰ τοὺς ἐγκεκριμένους δρόμους στὴν περιοχῆ.

Ἡ ἀπόφαση αὐτὴ νὰ δημοσιευθεῖ στὴν Ἐφημερίδα τῆς Κυβερνήσεως.

Πάτρα, 20 Μαΐου 1978

Ὁ Νομάρχης  
ΣΠ. ΤΣΙΡΚΑΣ

ΑΝΤΙΦΩΝΙΟΝ ΤΩΝ ΠΑΝΑΤΤΑΚΩΝ  
ΕΠΙΣΤΗΜΟΝ ΤΗΣ ΚΑΤΑΡΤΙΣ ΤΗΣ  
ΚΑΛΙΣΣΟΝ (ΑΤΤΑ)

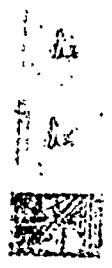
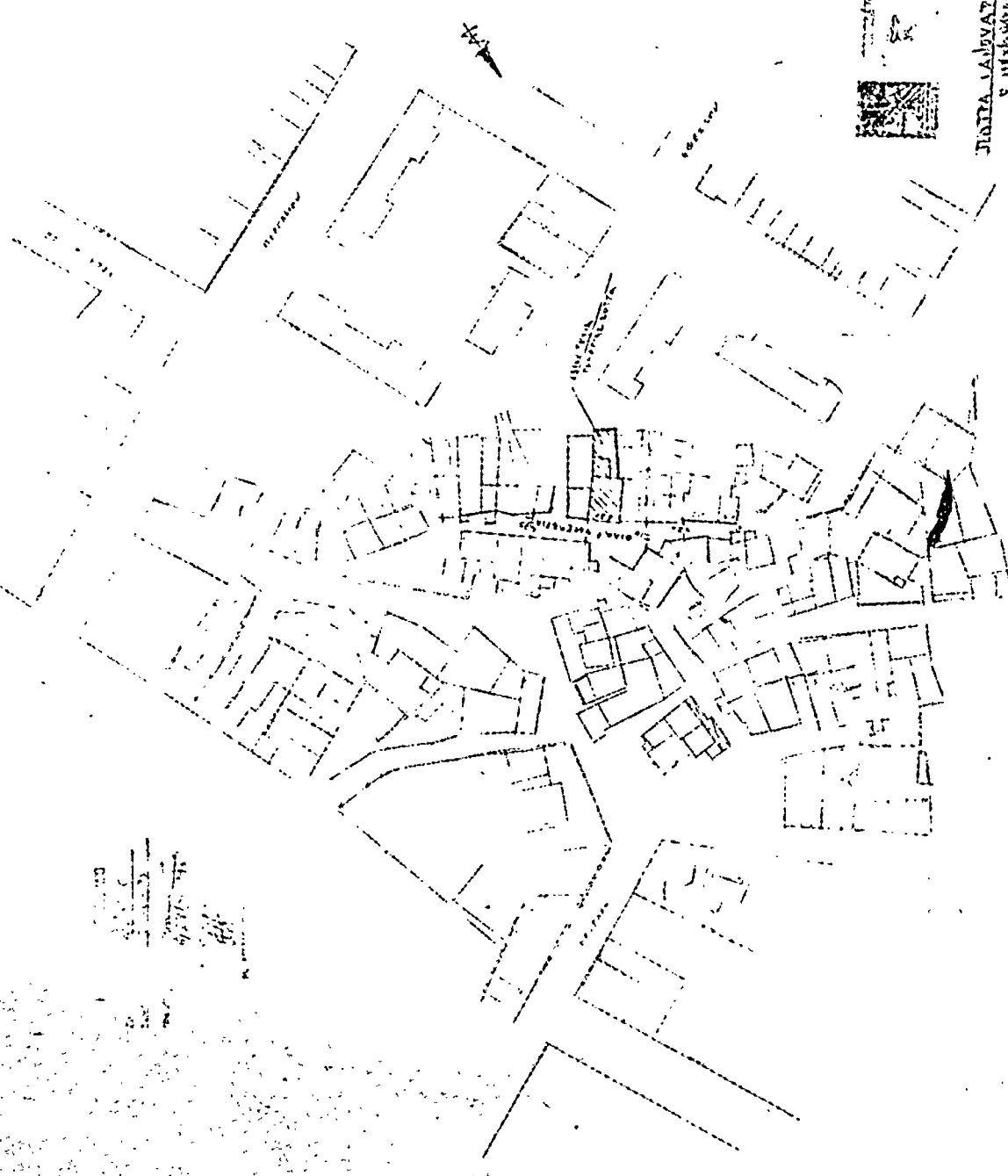

ΝΙΚΟΛΑΟΣ Κ. ΚΑΝΙΣΤΑΣ  
Ε. ΜΕΛΕΤΗΤΗΣ

ΝΙΚΟΛΑΟΣ Κ. ΚΑΝΙΣΤΑΣ  
ΠΡΟΫΠΟΛΟΓΙΣΜΟΣ  
ΚΑΙ ΕΚΤΙΜΗΣΗ  
ΕΡΓΟΥ ΕΠΙΣΤΗΜΟΝ ΤΗΣ  
ΚΑΤΑΡΤΙΣ ΤΗΣ  
ΚΑΛΙΣΣΟΝ (ΑΤΤΑ)

Αριθ. ΤΥ 4097

(7)

3. Την απόφαση με τον αριθμό 13/1978 του Κοιν. Συμβουλίου της Κοινότητας Καλλιφύτου.

4. Την γνωμοδότηση του Η.Σ.Δ.Ε. Τμήματος Ν. Δράμας, όπως διατυπώνεται στο πρακτικό με τον αριθμό 12 της 18.4.1978, αποφασίζουμε :

Έγκρινουμε την επέκταση σχεδίου πόλεως του οικισμού Καλλιφύτου στα Ο.Τ. 87 και 88.

Η απόφαση αυτή με το διάγραμμα που τη συνοδεύει να δημοσιευθεί στην Εφημερίδα της Κυβερνήσεως.

Δράμα, 27 Μαΐου 1978

Ο Νομάρχης  
ΑΝΑΣΤΑΣΙΟΣ ΝΙΚΟΛΑΪΔΗΣ

Περί επέκτασης σχεδίου πόλεως οικισμού Καλλιφύτου  
Ν. Δράμας.

#### Ο ΝΟΜΑΡΧΗΣ ΔΡΑΜΑΣ

Έχοντας υπόψη :

1. Τις διατάξεις του από 17.7.1923 Ν.Δ. «περί σχεδίων πόλεων κ.λπ.», όπως τροποποιήθηκαν και συμπληρώθηκαν μεταγενέστερα και ειδικότερα τα άρθρα 3,9 και 70 αυτού.

2. Τις διατάξεις του Α.Ν. 314/1968 «περί παροχής εις τον Υπουργόν Βορείου Ελλάδος και τους Νομάρχες αρμοδιότητος επί θεμάτων έγκρίσεως, επέκτασης ή τροποποιήσεως σχεδίων πόλεων και κωμών».

ΕΠΕΚΤΑΣΕΩΣ ΣΥΝ-ΣΜΟΥ  
ΚΑΛΛΙΦΥΤΟΣ ΔΡΑΜΑΣ  
ΚΑΙΜΑΞ 11000

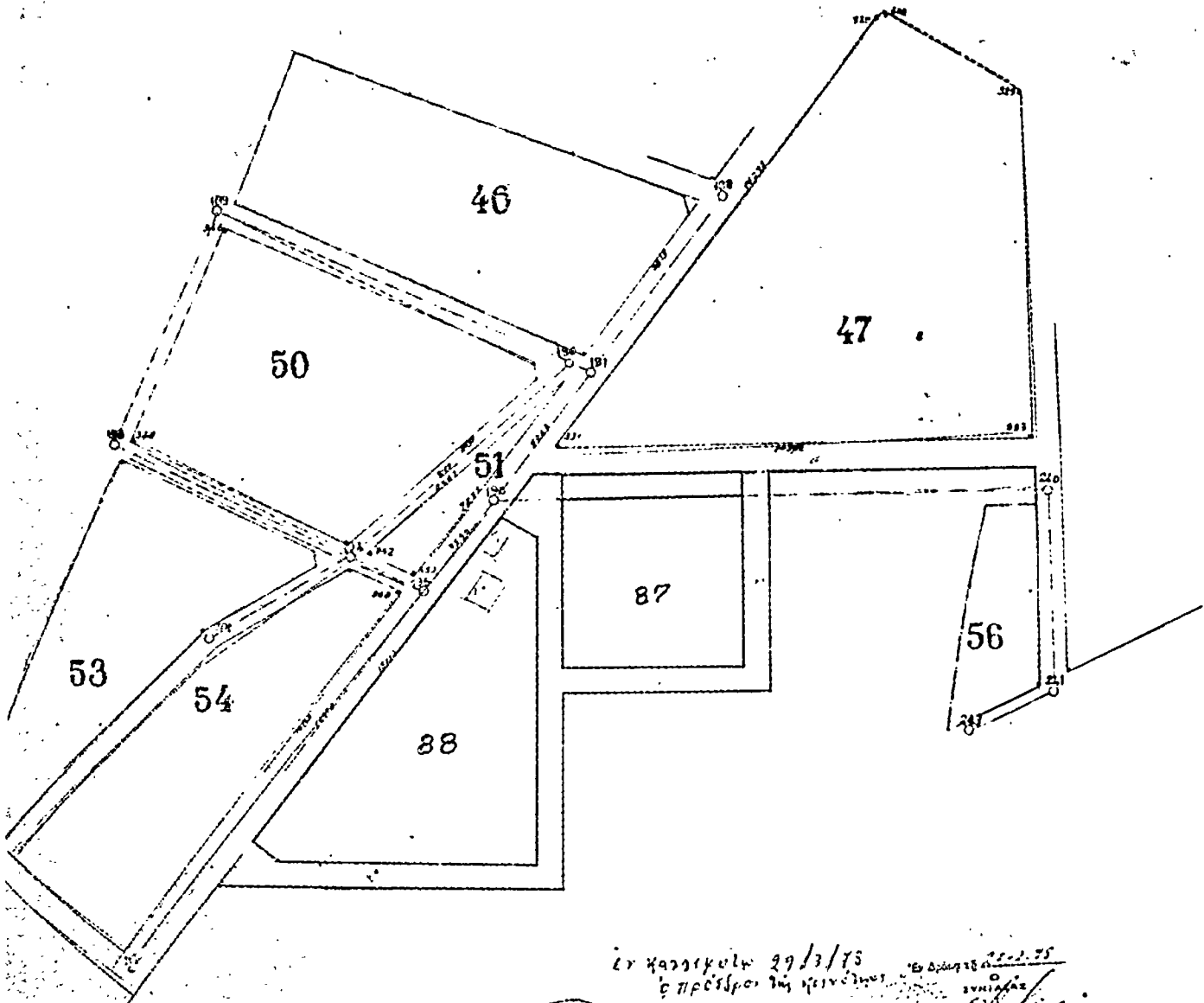

Εν Αθήναις  
Εν Αθήναις τῆς 21-2-78  
Κατασκευὴ Ἐπιπέδου  
Τοπογράφου Μηχανικοῦ



Ἐν Καλλιφύτῳ 29/3/78  
Ἐπιπέδου τῆς κτηματολ.

Ἐν Αθήναις τῆς 21-2-78  
Κατασκευὴ Ἐπιπέδου  
Τοπογράφου Μηχανικοῦ

Ὁ Πρόεδρος  
Τῆς ἐπιπέδου τῆς κτηματολ.  
Ἐπιπέδου τῆς κτηματολ.  
ΕΥΘΥΜΙΑΣ  
Πολιτικός Μηχανικός

ΕΠΙΣΤΡΟΦΗ  
Τῆς ἐπιπέδου τῆς κτηματολ.  
ΕΠΙΣΤΡΟΦΗ  
Τῆς ἐπιπέδου τῆς κτηματολ.

Αριθ. Π. 7562

(8)

Περί διορθώσεως ασυμφωνίας σχεδίου πόλεως Πύργου Ν. Ήλεις και πραγματικότητας στη συμβολή των οδών Πατρών και Παπαφλέσσα.

### Ο ΝΟΜΑΡΧΗΣ ΗΛΕΙΑΣ

Έχοντας υπόψη :

1. Το Δ/γμα 18.10.1925 ΦΕΚ 322 Α' (27.10.1925) «περί τρόπου διορθώσεως ασυμφωνιών υφισταμένων μεταξύ έγκριμένου σχεδίου και του επί του εδάφους εφαρμοσθέντος αυτούτου».

2. Τή Α7/16.11.70 κοινή απόφαση των Υπουργών Προεδρίας Κυβερνήσεως Έσωτερικών και Δημ. Έργων «περί οργανώσεως Περιχών Υπηρεσιών του Υπουργείου Δημ. Έργων».

3. Τις διατάξεις του άρθρου 1 παρ. 2 του 532/70 Ν.Δ/τος «περί συμπληρώσεως των διατάξεων περί διοικητικής άποκεντρώσεως».

4. Τήν Α. 22505,28.8.75 απόφαση του Νομάρχη Ήλεις «περί μεταβιβάσεως αρμοδιοτήτων».

5. Το αριθ. πρωτ. 3914/29.5.78 έγγραφο Δήμου Πύργου.

6. Τή σύμφωνη γνώμη του Νομαρχιακού Συμβουλίου Δημ. Έργων όπως διατυπώθηκε στο αριθμ. 12/78 πρακτικό του, άποφασίζουμε :

Τή διορθωση μικρής ασυμφωνίας του σχεδίου πόλεως και της πραγματικής καταστάσεως στη συμβολή των οδών Πατρών και Παπαφλέσσα χωρίς να μεταβάλλεται ή διάταξη του έγκριμένου σχεδίου με μικρή μετατόπιση της οικοδομικής γραμμής, στη οδό Πατρών, στη θέση όπου δείχνει, με συνεχή κόκκινη γραμμή, το τοπογραφικό διάγραμμα, παράρτημα της άποφάσεως αυτής που έχει υπογραφεί από τον Πολιτ. Μηχ/κόν Δημ. Αμυρόπουλο και έχει θεωρηθεί από το Δ/ντή Τεχν. Υπηρεσιών και το Δήμαρχο Πύργου,

Η απόφαση αυτή να δημοσιευθεί στην Έφημερίδα της Κυβερνήσεως.

Πύργος, 3 Ιουνίου 1978

Ο Νομάρχης  
ΑΝΔΡΕΑΣ ΝΙΚΟΛΑΟΥ



Άρ. 9. ΤΥ. 68750

(9)

Περὶ ἀναγνωρίσεως ὡς «δημοτικῆς» ὑφισταμένης ὁδοῦ εἰς τὴν συνοικίαν Ἁγίου Γεωργίου τοῦ Δήμου Βόλου», Ν. Μαγνησίας.

## Ο ΝΟΜΑΡΧΗΣ ΜΑΓΝΗΣΙΑΣ

Ἐχόντες ὑπ' ὄψιν :

1. Τὴν ὑπ' ἀρ. Ε. 4360/25.2.77 ἀπόφασιν τοῦ Ἰφθυοποργοῦ Δημ. Ἔργων μετὰ τὴν ὁποία ὀρίζεται ὅτι ἡ διάνοξις νέων ὁδῶν μέσα στὰ ὅρια τῶν οἰκισμῶν ποὺ ὑπάρχουν πρὶν ἀπὸ τὸ ἔτος 1923 τὰ ὁποῖα καθορίζονται μετὰ τὴν Ε. 35400/75 ἀπόφασιν, θὰ γίνεταί μετ' ἀπόφασιν τοῦ οἰκείου Νομάρχου.

2. Τὶς διατάξεις τοῦ ἀπὸ 17.7.23 Ν.Δ. «περὶ σχεδίων πόλεων, κωμῶν κλπ.», ὡς ἐτροποποιήθη μεταγενεστέρως.

3. Τὴν ὑπ' ἀριθ. Ε. 35400/6.12.75 ἀπόφασιν «περὶ τοῦ τρόπου καθορισμοῦ ὁρίων οἰκισμῶν πρὸ τοῦ ἔτους 1923 στερουμένων σχεδίου ρυμοτομίας», ἰδόντες δέ :

1. Τὴν ἀριθ. 15/78 ἀπόφασιν τοῦ Δημοτικοῦ Συμβουλίου Βόλου «περὶ ἀναγνωρίσεως ὡς «δημοτικῆς» τῆς ὑφισταμένης ὁδοῦ τῆς συνδεούσης τὴν δημοτικὴν ὁδὸν

Ἱερῆως Σπύρου μετ' ἑτέραν δημοτικὴν ὁδὸν παρὰ τὴν Ἐθνικὴν ὁδὸν Βόλου-Πορταριάς τῆς συνοικίας Ἁγίου Γεωργίου Ἰωλκοῦ τοῦ Δήμου Βόλου».

2. Τὸ ἀρ. 2811/14.2.78 ἔγγραφο τοῦ Δήμου Βόλου μετὰ τὸν ὁποῖον διαβιβάζεται ἡ ὡς ἄνω ἀπόφασιν τοῦ Δημοτικοῦ Συμβουλίου Βόλου.

3. Τὸ ἀπὸ Μαρτίου 1978 τοπογραφικὸν διάγραμμα τῆς ὡς ἄνω ὁδοῦ, συνταγὴν ὑπὸ τοῦ Ἀρχ. Μητζίκου Θεοδ. Ραφανίδη καὶ θεωρηθὲν ὑπὸ τοῦ Δήμου Βόλου.

4. Τὴν ὑπ' ἀρ. 6/20.3.78 πράξιν τοῦ Νομαρχιακοῦ Συμβουλίου Δημοσίων Ἔργων Ν. Μαγνησίας, ἀποφασίζομεν :

Τὴν ἀναγνώρισιν ὡς «δημοτικῆς» τῆς ὑφισταμένης ὁδοῦ τῆς συνδεούσης τὴν δημοτικὴν ὁδὸν Ἱερῆως Σπύρου μετ' ἑτέραν δημοτικὴν ὁδὸν παρὰ τὴν Ἐθνικὴν ὁδὸν Βόλου-Πορταριάς τῆς συνοικίας Ἁγίου Γεωργίου Ἰωλκοῦ τοῦ Δήμου Βόλου, ὡς αὕτη ἐμφανίζεται εἰς τὸ ὡς ἄνω ἀπὸ Μαρτίου 1978 τοπογραφικὸν διάγραμμα τοῦ Ἀρχ. Μητζίκου Θεοδ. Ραφανίδη.

Ἡ παροῦσα δημοσιευθῆτω διὰ τῆς Ἐφημερίδος τῆς Κυβερνήσεως.

Ἐν Βόλῳ τῇ 26 Ἀπριλίου 1978

Ὁ Νομάρχης  
ΒΑΣ. ΑΝΑΣΤΑΣΙΑΔΗΣ