

# ΕΦΗΜΕΡΙΣ ΤΗΣ ΚΥΒΕΡΝΗΣΕΩΣ

## ΤΗΣ ΕΛΛΗΝΙΚΗΣ ΔΗΜΟΚΡΑΤΙΑΣ

ΕΝ ΑΘΗΝΑΙΣ  
ΤΗ, 18 ΙΟΥΛΙΟΥ 1978

ΤΕΥΧΟΣ ΤΕΤΑΡΤΟΝ

ΑΡΙΘΜΟΣ ΦΥΛΛΟΥ  
361

### ΠΕΡΙΕΧΟΜΕΝΑ

#### ΑΠΑΛΛΟΤΡΙΩΣΕΙΣ

##### ΑΠΟΦΑΣΕΙΣ

- Περί κηρύξεως αναδασωτέας δημόσιας δασικής εκτάσεως έμβαδού 136 στρεμ. κειμένης εις περιοχήν Δήμου 'Αμαλιάδος Ν. 'Ηλείας. .... 1
- Περί επικυρώσεως εκθέσεως και διαγράμματος καθορισμού όριογραμμών αίγιαλου και παραλίας στη θέση «ΚΟΙ-ΝΗΡΑ» νήσου Θήρας Ν. Καβάλας. .... 2
- Περί συμπληρωματικής αναγκαστικής απαλλοτριώσεως εκτάσεως 350 μ² καταληφθείσης υπό της Ν.Ε.Ο. 'Ιτέας — Γαλαξειδίου — Χ. Τριζονίων Ν. Φωκίδας. .... 3

#### ΠΟΛΕΟΔΟΜΙΑ

##### ΔΙΔΤΑΓΜΑΤΑ

- Περί τροποποιήσεως του ρυμοτομικού σχεδίου Κορυδαλλού ('Αττικής). .... 4
- Περί έγκρίσεως του ρυμοτομικού σχεδίου 'Εδέσσης δι' ανέγερσιν Γενικού Νοσοκομείου. .... 5

##### ΑΠΟΦΑΣΕΙΣ

- Περί αναγνωρίσεως της όδου Πηλίου στην Πάτρα Νομού 'Αχαΐας (συνοικισμός Παχώνας). ότι νομίμως προϋπάρχει του έτους 1923. χωρίς μεταβολή των διαστάσεων αυτής. .... 6

#### ΑΠΑΛΛΟΤΡΙΩΣΕΙΣ

##### ΑΠΟΦΑΣΕΙΣ

Αριθ. 1513

(1)

- Περί κηρύξεως αναδασωτέας Δημόσιας δασικής εκτάσεως έμβαδού 136 στρεμ. κειμένης εις περιοχήν Δήμου 'Αμαλιάδος, Ν. 'Ηλείας.

##### Ο ΝΟΜΑΡΧΗΣ ΗΛΕΙΑΣ

"Εχοντας υπόψη:

1. Τάς διατάξεις των Ν. 3200/55, Ν.Δ. 532/70 και Β.Δ. 709/70.

2. Τάς διατάξεις του Π.Δ. 433/77 «περι 'Οργανισμού του ΥΠΓΕ», ως και την Α. 22505/75 ήμετέραν απόφασιν.

3. Τάς διατάξεις των άρθρων 24 και 117 του Συντάγματος της 'Ελλάδος.

4. Τάς διατάξεις των άρθρων 188-205, του Ν.Δ. 86/69 «περι Δασικού Κώδικος».

5. Τάς Δ/γας του ΥΠΓΕ : α) 5684/499/έγκ. 48/11.2.71, β) 88854/7483/έγκ. 104/1.10.75 και 114812/2946/έγκ. 154/24.12.75, γ) 10582/539/13.2.76 και δ) 215696/1451/9.5.1977.

6. Την, δι' υπό αριθμ. 1917/22.5.78 αναφορᾶς του άρμοδίου Δασαρχείου 'Αμαλιάδος, υποβληθεΐσαν πρότασιν περί κηρύξεως ως αναδασωτέας Δημόσιας Δασικής εκτάσεως έμβαδού 136 στρεμ. κειμένης εις θέσιν «Γσαφλέικα» περιφέρειας Δήμου 'Αμαλιάδος, η οποία εκκαλύπτετο από Δάσος χαλπίου πεύκης, το όποιο κατεστράφη από πυρκαϊά την 1.5.1978, η επανεγκατάστασις του όποίου καθίσταται υποχρεωτική και επιβεβλημένη.

7. Το γεγονός ότι δεν ύφίσταται εν τῷ Νομῷ Φιλοδασική 'Επιτροπή προς γνωμοδότησιν επί του προκειμένου θέματος, άποφασίζομεν :

Κηρύσσομεν ως αναδασωτέαν, δημόσιαν δασικήν έκτασιν, έμβαδού (136) εκατόν τριάκοντα έξ στρεμμ., κειμένην εις θέσιν «Γσαφλέικα» περιφέρειας Δήμου 'Αμαλιάδος, ητις εκκαλύπτετο υπό δάσους χαλπίου πεύκης, το όποιον κατεστράφη, από την πυρκαϊά της 1.5.1978, επί σκοπῷ επαναδημιουργίας του καέντος Δάσους.

'Η εν λόγω έκτασις, σαφῶς εμφανιηται, εις το συνημμένον απόσπασμα χάρτου, κλίμακος 1 : 50.000, όπερ άποτελεΐ αναπόσπαστον μέρος της παρούσης, και εις το παραπλεύρως τούτου ύφιστάμενο τοποδιάγραμμα κλίμακος 1 : 5.000, εις το όποιο αναγράφονται και τά όρια αυτής.

'Η παρούσα δημοσιευθήτω διά της 'Εφημερίδος της Κυβερνήσεως.

Έν Πύργῳ τῆ 5 'Ιουνίου 1978

Ο Νομάρχης  
ΑΝΔΡΕΑΣ ΝΙΚΟΛΑΟΥ



Αριθ. Τ. 77430

(2)

Περί επικυρώσεως έκθεσεως και διαγράμματος καθορισμού όριογραμμών αίγιαλου και παραλίας στη θέση «ΚΟΙΝΙΡΑ» νήσου Θάσου, Ν. Καβάλας.

## Ο ΝΟΜΑΡΧΗΣ ΚΑΒΑΛΑΣ

Έχοντας υπόψη :

1. Τὸν Α.Ν. 2344/1940 «περὶ αἰγιαλοῦ καὶ παραλίας».
2. Τὸν Α.Ν. 1540/1938 «περὶ τροποποιήσεως καὶ συμπληρώσεως τῶν περὶ διοικήσεως τῶν δημοσίων κτημάτων νομοθεσιῶν».
3. Τὸν Α.Ν. 1539/40 «περὶ προστασίας τῶν δημοσίων κτημάτων».
4. Τὸν Α.Ν. 263/1968 «περὶ τροποποιήσεως καὶ συμπληρώσεως τῶν διατάξεων περὶ δημοσίων κτημάτων».
5. Τὸν Ν. 3200/1955 «περὶ διοικητικῆς ἀποκεντρώσεως», ὅπως συμπληρώθηκε ἀπὸ τὸ Ν. Δ/γμα 582/70 καὶ τὸ Β.Δ/γμα 712/70, πού ἐκδόθηκε σὲ ἐκτέλεση τοῦ παραπάνω Ν. Δ/τος.
6. Τὸ ἄρθρο 20 τοῦ Νόμου 719/77 «περὶ ἀντικαταστάσεως, τροποποιήσεως καὶ συμπληρώσεως διατάξεων τινῶν τῆς περὶ δημοσίων κτημάτων νομοθεσίας καὶ ἄλλων τινῶν διατάξεων».
7. Τὴν ἐκθεση καθορισμοῦ τῶν ὀριογραμμῶν αἰγιαλοῦ καὶ παραλίας μὲ ἡμερομηνία 11 Ἰανουαρίου 1978 τῆς Ἐπιτροπῆς τοῦ ἁρθροῦ 5 τοῦ Α.Ν. 263/1968 μὲ τὴν ὁποία ὀρίσθηκα τὰ ὅρια τοῦ αἰγιαλοῦ καὶ τῆς παραλίας στὴ θέση «ΚΟΙΝΙΡΑ» Νήσου Θάσου καὶ τὸ διάγραμμα πού συνοδεύει αὐτὴν καὶ στὸ ὁποῖο ἔχει χαραχθεῖ μὲ κόκκινη γραμμὴ ἢ ὀριογραμμὴ τοῦ αἰγιαλοῦ καὶ μὲ κίτρινη ἢ ὀριογραμμὴ τῆς παραλίας.
8. Τὴν γνωμοδότηση τοῦ Γενικοῦ Ἐπιτελείου Ναυτικοῦ ἀριθμ. Φ. 187.2/209/78/11 Ἀπριλίου 1978, ἀποφασίζουσα :

Ἐπικυρώνουμε τὴν ἀπὸ 11 Ἰανουαρίου 1978 ἐκθεση καθορισμοῦ τῶν ὀριογραμμῶν αἰγιαλοῦ καὶ παραλίας τῆς Ἐπιτροπῆς τοῦ ἁρθροῦ 5 τοῦ Α.Ν. 263/1968, στὴ θέση «ΚΟΙΝΙΡΑ» Νήσου Θάσου, καθὼς καὶ τὸ τοπογραφικὸ διάγραμμα τῆς περιοχῆς πού συνοδεύει τὴν ἐκθεση αὐτή, τὸ ὁποῖο συντάξε τὸν Ἰούνιο τοῦ 1976 ὁ Τοπογράφος Μηγ/κός τοῦ Ἰπουργείου Οἰκονομικῶν Δ. Λάμπρου καὶ θεώρησε ὁ Προϊστάμενος τῆς Τεχνικῆς Ἰπηρεσίας τοῦ αὐτοῦ Ἰπουργείου καὶ στὸ ὁποῖο ἔχει χαραχθεῖ μὲ κόκκινη γραμμὴ ἢ ὀριογραμμὴ τοῦ αἰγιαλοῦ καὶ μὲ κίτρινη γραμμὴ ἢ ὀριογραμμὴ τῆς παραλίας.

Ἡ ἀπόφαση αὐτὴ μὲ ἐκθεση τῆς Ἐπιτροπῆς ἡμ. 11 Ἰανουαρίου 1978 καὶ διάγραμμα νὰ δημοσιευθεῖ στὴν ἐφημερίδα τῆς Κυβερνήσεως.

Καβάλα, 10 Ἰουνίου 1978

Ὁ Νομάρχης  
ΔΗΜ. ΚΙΟΥΡΚΤΣΗΣ

## ΕΚΘΕΣΗ

Καθορισμοῦ ὀρίων Αἰγιαλοῦ καὶ παραλίας

Σήμερα στίς 11 Ἰανουαρίου 1978, συνήλθε στὴ Θάσο ἡ Ἐπιτροπὴ καθορισμοῦ τῶν ὀρίων τοῦ αἰγιαλοῦ ὅπως ὀρίσθηκε αὐτὴ μὲ ἀπόφαση τοῦ Νομάρχου Καβάλας ἀριθμ. 5454/16.3: 1968 πού ἐκδόθηκε σύμφωνα μὲ τίς διατάξεις τοῦ ἁρθροῦ 5 τοῦ Α.Ν. 263/1968.

Ἡ ἐπιτροπὴ αὐτὴ πού ἀποτελεῖται ἀπὸ τοὺς :

1. Βασίλειο Σιώκη Οἰκονομικὸ Ἐφορὸ Θάσου
2. Ἀναστασία Χρυσανίδη Δ/ντὴ Τεχν. Ἰπηρε. Ν. Καβάλας

3. Γεώργιο Χατζηγεωργίου, Ἰπολιμενάρχη Καβάλας ἀφοῦ ἔκανε αὐτοψία τὴν ἴδια μέρα (11.1.1978) γιὰ τὸν καθορισμὸ τῶν ὀρίων τοῦ αἰγιαλοῦ καὶ τῆς παραλίας στὴ θέση Κοίνιρα Ν. Θάσου καὶ ἀφοῦ ἔλαβε ὑπόψη :

α) Τὴν Δ/γὴ τοῦ Ἰπουργείου Οἰκονομικῶν ἀριθ. Δ. 6887/277/4.11.76 γιὰ καθορισμὸ ὀρίων αἰγιαλοῦ καὶ παραλίας στὴν περιοχὴ Κοίνιρων Ν. Θάσου

β) Τὸ ἀπὸ Ἰουνίου 1976 τοπογραφικὸ διάγραμμα τῆς παραπάνω περιοχῆς πού συντάξε ὁ Τοπογράφος Μηχανικός τοῦ Ἰπουργείου Οἰκονομικῶν Δ. Λάμπρου καὶ θεώρησε ὁ Προϊστάμενος τῆς Τεχνικῆς Ἰπηρεσίας τοῦ αὐτοῦ Ἰπουργείου.

γ) Τὸ γεγονός ὅτι ὁ καθορισμὸς τῶν ὀρίων τοῦ αἰγιαλοῦ καὶ τῆς παραλίας στὴν παραπάνω περιοχὴ γίνεται γιὰ πρώτη φορά.

δ) Τίς διατάξεις τοῦ Α.Ν. 2344/1940 σύμφωνα μὲ τίς ὁποῖες ὁ καθορισμὸς τῆς ὀριογραμμῆς τοῦ αἰγιαλοῦ γίνεται ἐπὶ τοπογραφικὸ διαγράμματος πάνω στὸ ὁποῖο χαρασσεται κόκκινη γραμμὴ γιὰ τὴν ὀριογραμμὴ τοῦ αἰγιαλοῦ, κίτρινη γιὰ τὴν ὀριογραμμὴ τῆς παραλίας καὶ σὲ περίπτωσι πού ἔχουν γίνει στὴν περιοχὴ προσχώσεις καὶ φαίνεται ὅτι ὁ αἰγιαλὸς εἶναι διαφορετικὸς ἀπὸ ἐκεῖνον πού ἦταν παλαιότερα μπορεῖ νὰ καθορισθεῖ καὶ παλαιὰ θέση τοῦ αἰγιαλοῦ.

ε) Τὴ γνωμοδότηση τοῦ Γενικοῦ Ἐπιτελείου Ναυτικοῦ ἀριθ. 187.2/579/77/10 Νοεμβρίου 1977, ἀποφασίζει :

Καθορίζει πάνω στὸ παραπάνω διάγραμμα :

α) Μὲ συνεχῆ κόκκινη γραμμὴ τὴν ὀριογραμμὴ τοῦ αἰγιαλοῦ (κορυφαὶ ἀπὸ 1 ἕως 10).

β) Μὲ συνεχῆ κίτρινη γραμμὴ τὴν ὀριογραμμὴ τῆς παραλίας (κορυφαὶ ἀπὸ 1' ἕως 10').

Ἀναλυτικὰ οἱ κορυφές τοῦ αἰγιαλοῦ ὀρίζονται ἐπὶ τόπου βάσει τῶν ὑπαρχόντων στὴν περιοχὴ σταθερῶν σημείων (ὄρος 1,2,.....8) (κολώνες ἀπὸ μπετόν τοποθετημένες μέσῳ στὸ ἔδαφος) πού φαίνονται στὸ παραπάνω διάγραμμα καθὼς ἐπίσης καὶ οἱ συντεταγμένες τους.

Ἀναλυτικὰ οἱ κορυφές τοῦ αἰγιαλοῦ ἔχουν τίς ἐξῆς συντεταγμένες.

Κορυφαὶ	Συντεταγμένες	
	X	X
1	- 397,50	- 3,00
2	- 356,60	12,40
3	- 289,80	20,00
4	- 221,30	21,80
5	- 170,10	19,90
6	- 70,00	15,60
7	- 58,10	14,00
8	- 26,90	14,70
9	35,50	3,70
10	78,00	1,00

Ἡ ὀριογραμμὴ τῆς παραλίας εἶναι παράλληλη πρὸς τὴν ὀριογραμμὴ τοῦ αἰγιαλοῦ σὲ ἀπόσταση 10 μέτρα

Ἡ ἐκθεση αὐτὴ συντάχθηκε καὶ ἠ-ἐπιτροπὴ ἀφοῦ τὴν διάβασε καὶ τὴν βεβαίωσε τὴν ὑπογράφει ὡς ἐξῆς :

Ἡ Ἐπιτροπὴ

Ὁ Πρόεδρος  
ΒΑΣ. ΣΙΩΚΗΣ  
Ἐφ. Εἰσηγητῆς

Τὰ Μέλη  
ΑΝ. ΧΡΥΣΑΝΙΔΗΣ  
Νομ/κός ἐπὶ 3ῳ  
ΓΕΩΡΓ. ΧΑΤΖΗΓΕΩΡΓΙΟΥ  
Σημαιοφόρος Α.Σ.



Συνολικά επιπέδα υψομέτρων

α/α	Σ	Υψόμετρο (m)	Υψόμετρο (m)
1	+	007.4	007.4
2	-	008.5	008.5
3	-	009.6	009.6
4	-	010.7	010.7
5	-	011.8	011.8
6	-	012.9	012.9
7	-	014.0	014.0
8	-	015.1	015.1
9	-	016.2	016.2
10	-	017.3	017.3
11	-	018.4	018.4
12	-	019.5	019.5
13	-	020.6	020.6
14	-	021.7	021.7
15	-	022.8	022.8
16	-	023.9	023.9
17	-	025.0	025.0
18	-	026.1	026.1
19	-	027.2	027.2
20	-	028.3	028.3
21	-	029.4	029.4
22	-	030.5	030.5
23	-	031.6	031.6
24	-	032.7	032.7
25	-	033.8	033.8
26	-	034.9	034.9
27	-	036.0	036.0
28	-	037.1	037.1
29	-	038.2	038.2
30	-	039.3	039.3
31	-	040.4	040.4
32	-	041.5	041.5
33	-	042.6	042.6
34	-	043.7	043.7
35	-	044.8	044.8
36	-	045.9	045.9
37	-	047.0	047.0
38	-	048.1	048.1
39	-	049.2	049.2
40	-	050.3	050.3
41	-	051.4	051.4
42	-	052.5	052.5
43	-	053.6	053.6
44	-	054.7	054.7
45	-	055.8	055.8
46	-	056.9	056.9
47	-	058.0	058.0
48	-	059.1	059.1
49	-	060.2	060.2
50	-	061.3	061.3
51	-	062.4	062.4
52	-	063.5	063.5
53	-	064.6	064.6
54	-	065.7	065.7
55	-	066.8	066.8
56	-	067.9	067.9
57	-	069.0	069.0
58	-	070.1	070.1
59	-	071.2	071.2
60	-	072.3	072.3
61	-	073.4	073.4
62	-	074.5	074.5
63	-	075.6	075.6
64	-	076.7	076.7
65	-	077.8	077.8
66	-	078.9	078.9
67	-	080.0	080.0
68	-	081.1	081.1
69	-	082.2	082.2
70	-	083.3	083.3
71	-	084.4	084.4
72	-	085.5	085.5
73	-	086.6	086.6
74	-	087.7	087.7
75	-	088.8	088.8
76	-	089.9	089.9
77	-	091.0	091.0
78	-	092.1	092.1
79	-	093.2	093.2
80	-	094.3	094.3
81	-	095.4	095.4
82	-	096.5	096.5
83	-	097.6	097.6
84	-	098.7	098.7
85	-	099.8	099.8
86	-	100.9	100.9
87	-	102.0	102.0
88	-	103.1	103.1
89	-	104.2	104.2
90	-	105.3	105.3
91	-	106.4	106.4
92	-	107.5	107.5
93	-	108.6	108.6
94	-	109.7	109.7
95	-	110.8	110.8
96	-	111.9	111.9
97	-	113.0	113.0
98	-	114.1	114.1
99	-	115.2	115.2
100	-	116.3	116.3
101	-	117.4	117.4
102	-	118.5	118.5
103	-	119.6	119.6
104	-	120.7	120.7
105	-	121.8	121.8
106	-	122.9	122.9
107	-	124.0	124.0
108	-	125.1	125.1
109	-	126.2	126.2
110	-	127.3	127.3
111	-	128.4	128.4
112	-	129.5	129.5
113	-	130.6	130.6
114	-	131.7	131.7
115	-	132.8	132.8
116	-	133.9	133.9
117	-	135.0	135.0
118	-	136.1	136.1
119	-	137.2	137.2
120	-	138.3	138.3
121	-	139.4	139.4
122	-	140.5	140.5
123	-	141.6	141.6
124	-	142.7	142.7
125	-	143.8	143.8
126	-	144.9	144.9
127	-	146.0	146.0
128	-	147.1	147.1
129	-	148.2	148.2
130	-	149.3	149.3
131	-	150.4	150.4
132	-	151.5	151.5
133	-	152.6	152.6
134	-	153.7	153.7
135	-	154.8	154.8
136	-	155.9	155.9
137	-	157.0	157.0
138	-	158.1	158.1
139	-	159.2	159.2
140	-	160.3	160.3
141	-	161.4	161.4
142	-	162.5	162.5
143	-	163.6	163.6
144	-	164.7	164.7
145	-	165.8	165.8
146	-	166.9	166.9
147	-	168.0	168.0
148	-	169.1	169.1
149	-	170.2	170.2
150	-	171.3	171.3
151	-	172.4	172.4
152	-	173.5	173.5
153	-	174.6	174.6
154	-	175.7	175.7
155	-	176.8	176.8
156	-	177.9	177.9
157	-	179.0	179.0
158	-	180.1	180.1
159	-	181.2	181.2
160	-	182.3	182.3
161	-	183.4	183.4
162	-	184.5	184.5
163	-	185.6	185.6
164	-	186.7	186.7
165	-	187.8	187.8
166	-	188.9	188.9
167	-	190.0	190.0
168	-	191.1	191.1
169	-	192.2	192.2
170	-	193.3	193.3
171	-	194.4	194.4
172	-	195.5	195.5
173	-	196.6	196.6
174	-	197.7	197.7
175	-	198.8	198.8
176	-	199.9	199.9
177	-	201.0	201.0
178	-	202.1	202.1
179	-	203.2	203.2
180	-	204.3	204.3
181	-	205.4	205.4
182	-	206.5	206.5
183	-	207.6	207.6
184	-	208.7	208.7
185	-	209.8	209.8
186	-	210.9	210.9
187	-	212.0	212.0
188	-	213.1	213.1
189	-	214.2	214.2
190	-	215.3	215.3
191	-	216.4	216.4
192	-	217.5	217.5
193	-	218.6	218.6
194	-	219.7	219.7
195	-	220.8	220.8
196	-	221.9	221.9
197	-	223.0	223.0
198	-	224.1	224.1
199	-	225.2	225.2
200	-	226.3	226.3
201	-	227.4	227.4
202	-	228.5	228.5
203	-	229.6	229.6
204	-	230.7	230.7
205	-	231.8	231.8
206	-	232.9	232.9
207	-	234.0	234.0
208	-	235.1	235.1
209	-	236.2	236.2
210	-	237.3	237.3
211	-	238.4	238.4
212	-	239.5	239.5
213	-	240.6	240.6
214	-	241.7	241.7
215	-	242.8	242.8
216	-	243.9	243.9
217	-	245.0	245.0
218	-	246.1	246.1
219	-	247.2	247.2
220	-	248.3	248.3
221	-	249.4	249.4
222	-	250.5	250.5
223	-	251.6	251.6
224	-	252.7	252.7
225	-	253.8	253.8
226	-	254.9	254.9
227	-	256.0	256.0
228	-	257.1	257.1
229	-	258.2	258.2
230	-	259.3	259.3
231	-	260.4	260.4
232	-	261.5	261.5
233	-	262.6	262.6
234	-	263.7	263.7
235	-	264.8	264.8
236	-	265.9	265.9
237	-	267.0	267.0
238	-	268.1	268.1
239	-	269.2	269.2
240	-	270.3	270.3
241	-	271.4	271.4
242	-	272.5	272.5
243	-	273.6	273.6
244	-	274.7	274.7
245	-	275.8	275.8
246	-	276.9	276.9
247	-	278.0	278.0
248	-	279.1	279.1
249	-	280.2	280.2
250	-	281.3	281.3
251	-	282.4	282.4
252	-	283.5	283.5
253	-	284.6	284.6
254	-	285.7	285.7
255	-	286.8	286.8
256	-	287.9	287.9
257	-	289.0	289.0
258	-	290.1	290.1
259	-	291.2	291.2
260	-	292.3	292.3
261	-	293.4	293.4
262	-	294.5	294.5
263	-	295.6	295.6
264	-	296.7	296.7
265	-	297.8	297.8
266	-	298.9	298.9
267	-	300.0	300.0
268	-	301.1	301.1
269	-	302.2	302.2
270	-	303.3	303.3
271	-	304.4	304.4
272	-	305.5	305.5
273	-	306.6	306.6
274	-	307.7	307.7
275	-	308.8	308.8
276	-	309.9	309.9
277	-	311.0	311.0
278	-	312.1	312.1

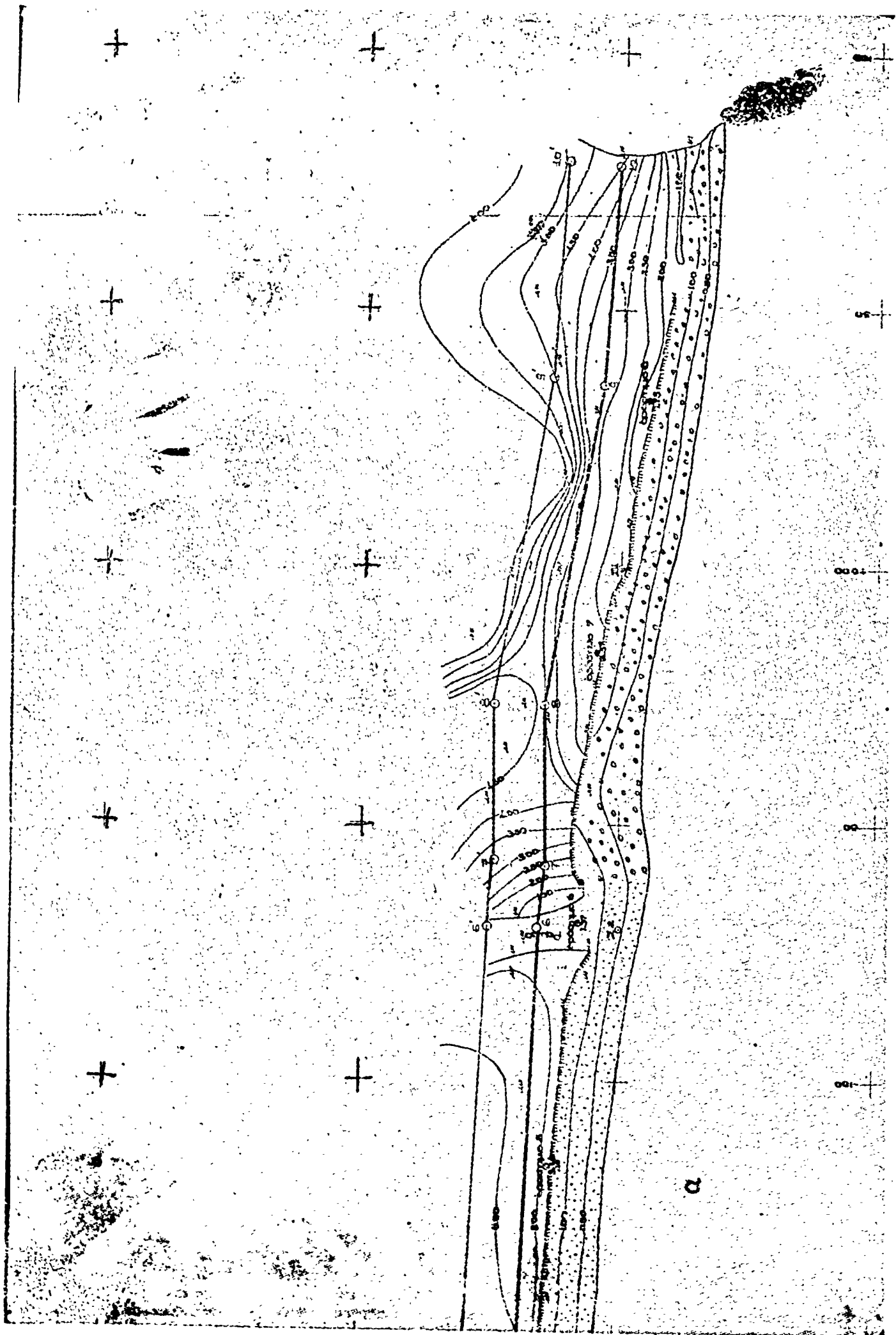

Αρ. 1084

13

Περί συμπληρωματικής αναγκαστικής απαλλοτριώσεως έκτασεως 350 μ2 καταληφθείσης υπό της Μ.Ε.Ο. Ίτέας-Ναυπάκτου, περιοχής Γαλαξειδίου-Χ. Τριζονίων, Ν. Φωκίδος.

## Ο ΝΟΜΑΡΧΗΣ ΦΩΚΙΔΟΣ

Έχοντας υπό όψει :

1. Τās διατάξεις του Ν.Δ. 797/1971 «περί αναγκαστικών απαλλοτριώσεων», εν συνδυασμῶ πρὸς τās τοιαύτας του Β. Δ/τος 139/1971 «περί αρμοδιότητος τῶν Νομαρχῶν πρὸς κήρυξιν αναγκαστικῶν τινῶν απαλλοτριώσεων», καὶ
2. Τοῦ άρθρου 23 τοῦ ἀπὸ 25.11.1929 Δ/τος «περί κατασκευῆς καὶ συντηρήσεως ὁδῶν κειμένων διατάξεων», ἀποφασίζομεν :

Κηρύσσομεν αναγκαστικῶς απαλλοτριωτέαν λόγω κοινῆς ὠφελείας, ἣτοι διὰ τὴν κατασκευὴν τῆς Νέας Ε.Ο. Θερμοπυλῶν-Ίτέας Ἀντιρρίου, συμπληρωματικῶς, ἔκτασιν 350 μ2, καταληφθεῖσαν κατὰ τὴν κατασκευὴν τοῦ ἀντιστοίχου

τεμήματος τῆς ὁδοῦ Γαλαξειδίου-Χίνας Τριζονίων, ἀπὸ Χ.Θ. 47 + 700 ἕως Χ.Θ. 45 + 778, ὡς αὕτη ἐμφαίνεται εἰς τὸ ἀπὸ 18.2.1978 κτηματολογικὸν διάγραμμα καὶ τὸν ἐπ' αὐτοῦ κτηματολογικὸν πίνακα τοῦ συντάξαντος μηχανικοῦ Ν. Πετράτου τῆς ἀναδόχου ΑΤΕ ΔΟΜΙΚΗ, τεθεωρημένον ὑπὸ τοῦ Προϊσταμένου τῆς 2ας ΔΕΚΕ Πατρῶν Π. Παπασάββα.

Ἐπὶ τῆς, κατὰ τὰ ἀνωτέρω απαλλοτριουμένης ἔκτασεως, προβάλλουσιν δικαιώματα οἱ Πασσάκος Ἡλίας τοῦ Γεωργίου κ.λ.π.

Ἡ απαλλοτριώσις κηρύσσεται ὑπὲρ καὶ δαπάναις τοῦ Δημοσίου. Θέλει δὲ ἀντιμετωπισθῆ αὕτη ὑπὸ τῶν δι' ἔργα Δημοσίων Ἐπενδύσεων, ἀρμοδιότητος τοῦ Ὑπουργείου Δημοσίων Ἔργων πιστώσεων (ἔργον 87100).

Ἡ παροῦσα δημοσιευθῆτω διὰ τῆς Ἐφημερίδος τῆς Κυβερνήσεως.

Ἐν Ἀμφίση τῇ 15 Ἰουνίου 1978

Ὁ Νομαρχῶν Διευθυντῆς  
ΑΘΑΝΑΣΙΟΣ ΓΙΑΝΝΟΠΟΥΛΟΣ





## ΠΟΛΕΟΔΟΜΙΑ

## ΔΙΑΤΑΓΜΑΤΑ

(4)

Περί τροποποιήσεως τοῦ ρυμοτομικοῦ σχεδίου Κορυδαλλοῦ  
(Ἀττικῆς)

Ο ΠΡΟΕΔΡΟΣ  
ΤΗΣ ΕΛΛΗΝΙΚΗΣ ΔΗΜΟΚΡΑΤΙΑΣ

Ἐχόντες ὑπ' ὄψει τὰς διατάξεις τοῦ ἀπὸ 17 Ἰουλίου 1923 Ν. Δ/τος «περὶ σχεδίων πόλεων κ.λπ.», ὡς μεταγενεστέρως ἐτροποποιήθησαν καὶ συνεπληρώθησαν καὶ εἰδικώτερον τῶν ἀρθρῶν 3 καὶ 70 αὐτοῦ καὶ ἰδόντες τὴν ὑπ' ἀριθ. ΕΔ2/α/04/59/Φ.Θ.2.1.1./29.3.1978 ἀπόφασιν «περὶ μεταβιβάσεως ἀρμοδιότητων τοῦ Ἰπουργοῦ Δημοσίων Ἔργων εἰς τὸν Ἰφυπουργὸν τοῦ αὐτοῦ Ἰπουργείου» (ΦΕΚ. 282/Β), τὴν ὑπ' ἀριθμ. 58/1976 πράξιν τοῦ Δημοτικοῦ Συμβουλίου Κορυδαλλοῦ (Ἀττικῆς), ὡς καὶ τὴν ὑπ' ἀριθμ. 1485/1977 γνωμοδότησιν τοῦ Συμβουλίου Δημοσίων Ἔργων (Τμῆμα Μελετῶν), προτάσει τοῦ ἐπὶ τῶν Δημοσίων Ἔργων Ἰφυπουργοῦ, ἀπεφασίσαμεν :

Ἄρθρον μόνον.

Ἐγκρίνεται ἡ τροποποίησις τοῦ ρυμοτομικοῦ σχεδίου Κορυδαλλοῦ (Ἀττικῆς), διὰ τῆς διανοίξεως ὁδοῦ ἐντὸς τοῦ οἰκοδομικοῦ τετραγώνου τοῦ περικλειομένου ὑπὸ τῶν ὁδῶν Ἀγίας Λαύρας, Μαρσούλα, Πελοποννήσου καὶ Νοταρᾶ, ὡς ἐμφαίνεται εἰς τὸ ὑπὸ τοῦ Γενικοῦ Διευθυντοῦ Οἰκισμοῦ τεθεωρημένον διὰ τῆς ὑπ' ἀριθμ. Γ. 13203/1978 πράξεως αὐτοῦ σχετικὸν πρωτότυπον διάγραμμα ὑπὸ κλίμακα 1 : 500, τοῦ ὁποίου συνοπτικὸν ἀντίτυπον δημοσιεύεται μετὰ τοῦ παρόντος.

Εἰς τὸν αὐτὸν ἐπὶ τῶν Δημοσίων Ἔργων Ἰφυπουργὸν, ἀνατίθεμεν τὴν δημοσίευσιν καὶ ἐκτέλεσιν τοῦ παρόντος Διατάγματος.

Ἐν Ἀθήναις τῇ 29 Μαΐου 1978

Ο ΠΡΟΕΔΡΟΣ ΤΗΣ ΔΗΜΟΚΡΑΤΙΑΣ  
**ΚΩΝΣΤΑΝΤΙΝΟΣ Δ. ΤΣΑΤΣΟΣ**

Ο ΥΦΥΠΟΥΡΓΟΣ ΔΗΜΟΣΙΩΝ ΕΡΓΩΝ  
**ΣΤΕΦΑΝΟΣ ΜΑΝΟΣ**

ΚΟΡΥΔΑΛΛΟΣ

1:500

ΑΔΙΟΝΤΑΙ  
ΕΠΙΣΤΗΜΟΝΙΚΟΝ  
ΕΡΓΟΝ  
ΕΠΙΣΤΗΜΟΝΙΚΟΝ  
ΕΡΓΟΝ  
ΕΠΙΣΤΗΜΟΝΙΚΟΝ  
ΕΡΓΟΝ

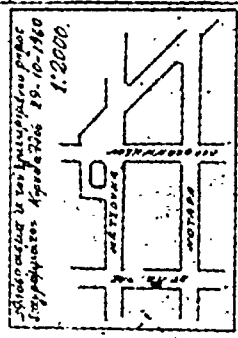
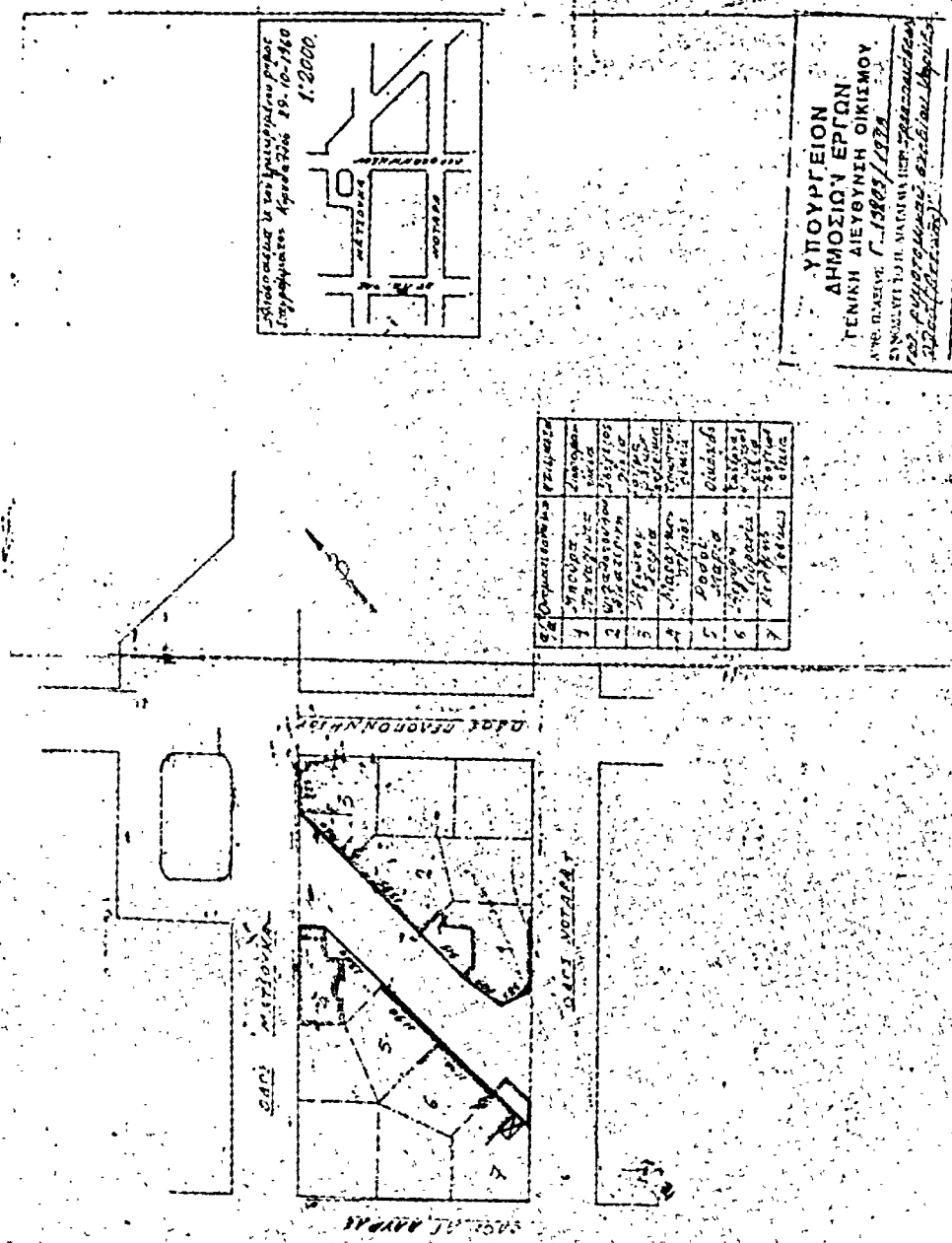

Αριθμ. Πλ.	Περιγραφή	Επιφάνεια
1	Πλ. Α	100,00
2	Πλ. Β	100,00
3	Πλ. Γ	100,00
4	Πλ. Δ	100,00
5	Πλ. Ε	100,00
6	Πλ. ΣΤ	100,00
7	Πλ. Ζ	100,00

ΥΠΟΥΡΓΕΙΟΝ  
ΔΗΜΟΣΙΩΝ ΕΡΓΩΝ  
ΤΕΧΝΙΚΗ ΔΙΕΥΘΥΝΣΗ ΕΚΚΑΤΑΣΤΑΣΕΩΣ  
ΑΝΘΡΩΠΙΝΩΝ ΜΕΤΑΦΟΡΩΝ  
ΕΠΙΧΕΙΡΗΣΙΑΚΟ ΤΜΗΜΑ  
ΑΘΗΝΑΙ 25/10/1960

5)

Άρθρον 2.

Περὶ τροποποιήσεως τοῦ ρυμοτομικοῦ σχεδίου Ἐδέσσης δι' ἀνέγερσιν Γενικοῦ Νοσοκομείου.

**Ο ΠΡΟΕΔΡΟΣ  
ΤΗΣ ΕΛΛΗΝΙΚΗΣ ΔΗΜΟΚΡΑΤΙΑΣ**

Ἐχόντες ὑπ' ὄψει τὰς διατάξεις τοῦ ἀπὸ 17 Ἰουλίου 1923 Ν. Δ/τος «περὶ σχεδίων πόλεων κ.λπ.», ὡς μεταγενεστέρως ἐτροποποιήθησαν καὶ συμπληρώθησαν καὶ εἰδικώτερον τῶν ἄρθρων 1,3,9 καὶ 29 αὐτοῦ, τοῦ Ν.Δ. 8/1973 «περὶ Γ.Ο.Κ.», ὡς ἐτροποποιήθη διὰ τοῦ Ν.Δ. 205/1974 (ΦΕΚ. 363/Α) καὶ εἰδικώτερον τῶν ἄρθρων 34 (παρ. 1) καὶ 35 (παρ. 1 καὶ 5β) αὐτοῦ, τοῦ ἀπὸ 8.9.1923 Δ/τος, περὶ καθορισμοῦ τῆς κατὰ τὸ ἄρθρον 3 τοῦ ἀπὸ 17.7.1923 Ν. Δ/τος «περὶ σχεδίων πόλεων κ.λπ. προθεσμίας» (ΦΕΚ 257/Α) καὶ τὸ ὅτι ἡ κατὰ τὸ Διάταγμα αὐτὸ προθεσμία παρῆλθεν ἄπρακτος, καὶ ἰδόντες τὴν ὑπ' ἀριθμ. ΕΔ2/α/04/59/Φ.Θ.2.1.1./29.3.1978 ἀπόφασιν «περὶ μεταβιβάσεως ἀρμοδιοτήτων τοῦ Ἰπουργοῦ Δημοσίων Ἔργων, εἰς τὸν Ἰφυπουργὸν τοῦ αὐτοῦ Ἰπουργεῖου (ΦΕΚ 282/Β), τὰς ὑπ' ἀριθμ. 1155/1976, 377/1977 καὶ 1301/1977 γνωμοδοτήσεις τοῦ Συμβουλίου Δημοσίων Ἔργων (Τμῆμα Μελετῶν) ὡς καὶ τὰς ὑπ' ἀριθμ. 142/1978 καὶ 409/1978 γνωμοδοτήσεις τοῦ Συμβουλίου τῆς Ἐπιχειρήσεως, προτάσει τοῦ ἐπὶ τῶν Δημοσίων Ἔργων Ἰφυπουργοῦ, ἀπεφασίσαμεν :

Ἄρθρον 1.

Ἐγκρίνεται τὸ ρυμοτομικὸν σχέδιον Ἐδέσσης διὰ τοῦ καθορισμοῦ χώρου, δι' ἀνέγερσιν Γενικοῦ Νοσοκομείου, ὡς ἐμφαίνεται εἰς τὸ ὑπὸ τοῦ Γενικοῦ Διευθυντοῦ Οἰκισμοῦ θεωρημένον διὰ τῆς ὑπ' ἀριθμ. Γ. 17978/1978 πράξεως αὐτοῦ σχετικὸν πρωτότυπον διάγραμμα ὑπὸ κλίμακα 1 : 500, τοῦ ὁποῦ συνοπτικὸν ἀντίτυπον δημοσιεύεται μετὰ τοῦ παρόντος.

Οἱ ὄροι καὶ περιορισμοὶ δομῆσεως ἐντὸς τοῦ διὰ τοῦ ἄρθρου 1 τοῦ παρόντος χαρακτηριζομένου χώρου δι' ἀνέγερσιν Γενικοῦ Νοσοκομείου καθορίζονται ὡς ἀκολουθίως :

1. Ποσοστὸν καλύψεως δέκα πέντε ἐπὶ τοῖς ἐκατὸν (15 %) τῆς ἐπιφανείας τοῦ χώρου.
2. Μέγιστος συντελεστὴς δομῆσεως τέσσαρα δέκατα (0,4).
3. Μέγιστος ἐπιτρεπόμενος ἀριθμὸς ὀρόφων τέσσαρες (4) με μέγιστον ὕψος αὐτῶν δέκα πέντε (15,00) μέτρα μετρούμενον ἀπὸ τὴν μέσην στάθμην τοῦ φυσικοῦ ἐδάφους, ἢ ἀπὸ κατωτέρην φυσικὴν στάθμην μέγιστον ὕψος δέκα ἑπτὰ (17,00) μέτρα καὶ ἀπὸ ἀνωτέρην δέκα τρία (13,00) μέτρα.
4. Τὰ ἀνεγερθόσημενα κτίρια τοῦ Γενικοῦ Νοσοκομείου δεόν νὰ ἀπέχουν ἐκ τῶν πλαγιῶν ὁρίων δέκα πέντε (15,00) μέτρα τοῦλάχιστον.
5. Τὰ κτίσματα τοῦ ἀνεγερθομένου Γενικοῦ Νοσοκομείου, τὰ ὁποῖα θὰ εἶναι πλησιέστερα τῆς Ἐθνικῆς ὁδοῦ πρέπει νὰ τοποθετηθοῦν εἰς συνδυασμὸν με κυκλοφορικὴν μελέτην συνδέσεως τηρουμένων τῶν ἐπιτρεπομένων ἐλαχίστων ἀποστάσεων τῶν κτιρίων ἀπὸ τοῦ ἄξονος τῆς ὡς ἄνω Ἐθνικῆς ὁδοῦ.

Εἰς τὸν αὐτὸν ἐπὶ τῶν Δημοσίων Ἔργων Ἰφυπουργοῦ, ἀνατίθεμεν τὴν δημοσίευσιν καὶ ἐκτέλεσιν τοῦ παρόντος Διατάγματος.

Ἐν Ἀθήναις τῇ 20 Ἰουνίου 1978

**Ο ΠΡΟΕΔΡΟΣ ΤΗΣ ΔΗΜΟΚΡΑΤΙΑΣ  
ΚΩΝΣΤΑΝΤΙΝΟΣ Δ. ΤΣΑΤΣΟΣ**

**Ο ΥΦΥΠΟΥΡΓΟΣ ΔΗΜΟΣΙΩΝ ΕΡΓΩΝ  
ΣΤΕΦΑΝΟΣ ΜΑΝΟΣ**



## ΑΠΟΦΑΣΕΙΣ

Αριθ. Η. 7000

(6)

Περί αναγνωρίσεως τῆς ὁδοῦ Πηλίου στὴν Πάτρα Ν. Ἀχαΐας (συννοικισμὸς Παγώνας) ὅτι νομίμως προϋπάρχει τοῦ ἔτους 1923, χωρὶς μεταβολὴ τῶν διαστάσεων αὐτῆς.

## Ο ΝΟΜΑΡΧΗΣ ΑΧΑΪΑΣ

Ἐχοντας ὑπόψιν :

1. Τὶς διατάξεις τῆς παρ. 4 τοῦ ἄρθρου 20 τοῦ ἀπὸ 17.7.1923 Ν.Δ. «περὶ σχεδίων πόλεως κ.λ.π.», καθὼς καὶ τὸ Β.Δ. ἀπὸ 4.1.1924 ποὺ καθορίζει ὅτι τὸ ἄρθρο 20 ἰσχύει ἀπὸ 1.6.1924.

2. Τὶς διατάξεις τοῦ Νόμου 3200/1955 «περὶ διοικητικῆς ἀποκεντρώσεως» καὶ τὸ Β.Δ. ἀπὸ τὴν 28.6.1955 «περὶ ἐξαιρέσεως ἀπὸ τὴν ἀρμοδιότητα τῶν Νομαρχῶν ἀντικειμένων τινῶν ἀρμοδιότητος Ἰπουργείου Δημ. Ἔργων».

3. Τὶς διατάξεις τοῦ Ν.Δ. 1018/1971, περὶ τροποποιήσεως καὶ συμπληρώσεως τοῦ Α.Ν. 314/1968 «περὶ προχῆς εἰς τὴν Ἰπουργὸν Βορείου Ἑλλάδος καὶ τοὺς Νομάρχας ἀρμοδιοτήτων».

4. Τὴν ἀπὸ 6 Ἀπριλίου 1978 αἴτηση τῶν Ἀναστασίας Κούλη καὶ Βασιλείου Θεοδωρακοπούλου, κατοίκων Πατρῶν, μὲ τὴν ὁποία ζητοῦν τὴν ἀναγνώριση τῆς ὁδοῦ Πηλίου ποὺ βρίσκεται στὴν Πάτρα στὸν (συννοικισμὸ Παγώνας) ὡς ὁδοῦ ποὺ ὑπῆρχε πρὶν ἀπὸ τὸ ἔτος 1923.

5. Τὸ ἐγγράφο ἀρ. Η. 4517/14.4.78 τῆς Δ/νσεως Τεχν. Ὑπηρεσιῶν Ν. Ἀχαΐας Τμήματος Πολεοδομικῶν Ἐργασιῶν, μὲ τὸ ὁποῖο ὑποβλήθηκε τοπογραφικὸ διάγραμμα κ.λ.π. σχετικῶς.

6. Τὸ συμβόλιον ἀρ. 987/4.4.1929 Συμβ. Σπυρ. Δημητροκοπούλου καὶ τὴν ἀρ. 10718 ἐνορκὴ βεβαίωση τῶν Χρήστου Ἡρακλ. Τζαβέλλα, Βασ. Θεοδωρακοπούλου, ἀπὸ τὰ ὁποῖα προκύπτει ὅτι ἡ ὁδὸς Πηλίου ἢ ὁποῖα βρισκεται μέσα στὸ σχέδιο πόλεως Πατρῶν στὸ συννοικισμὸ Παγώνας σχηματίσθηκε πρὶν ἀπὸ τὴν ἰσχύ τοῦ προαναφερομένου διατάγματος καὶ χωρὶς μεταβολὴ τῶν διαστάσεων αὐτῆς.

7. Τῇ σύμφωνη γνώμῃ τοῦ Ν.Σ.Δ.Ε., ποὺ διατυπώθηκε στὸ 10/21/27.5.1978 Πρακτικὸ του, ἀποφασίζουμε :

Ἀναγνωρίζουμε ὅτι ἡ ὁδὸς Πηλίου στὴν Πάτρα ποὺ βρίσκεται μέσα στὸ σχέδιο πόλεως αὐτῆς στὸ Συννοικισμὸ Παγώνας, σχηματίσθηκε πρὶν ἀπὸ τὸ ἔτος 1923 καὶ ἐφαρμόζονται σ' αὐτὴ ὅλες οἱ διατάξεις ποὺ ἰσχύουν καὶ γιὰ τοὺς ἐγκεκριμένους δρόμους τοῦ ρυμοτομικοῦ σχεδίου Πατρῶν στὴν περιοχὴ Παγώνας.

Ἡ ἀπόφαση αὐτὴ νὰ δημοσιευθεῖ στὴν Ἐφημερίδα τῆς Κυβερνήσεως.

Πάτρα, 10 Ἰουνίου 1978

Ὁ Νομάρχης  
ΝΙΚΟΛΑΟΣ ΧΑΝΟΣ

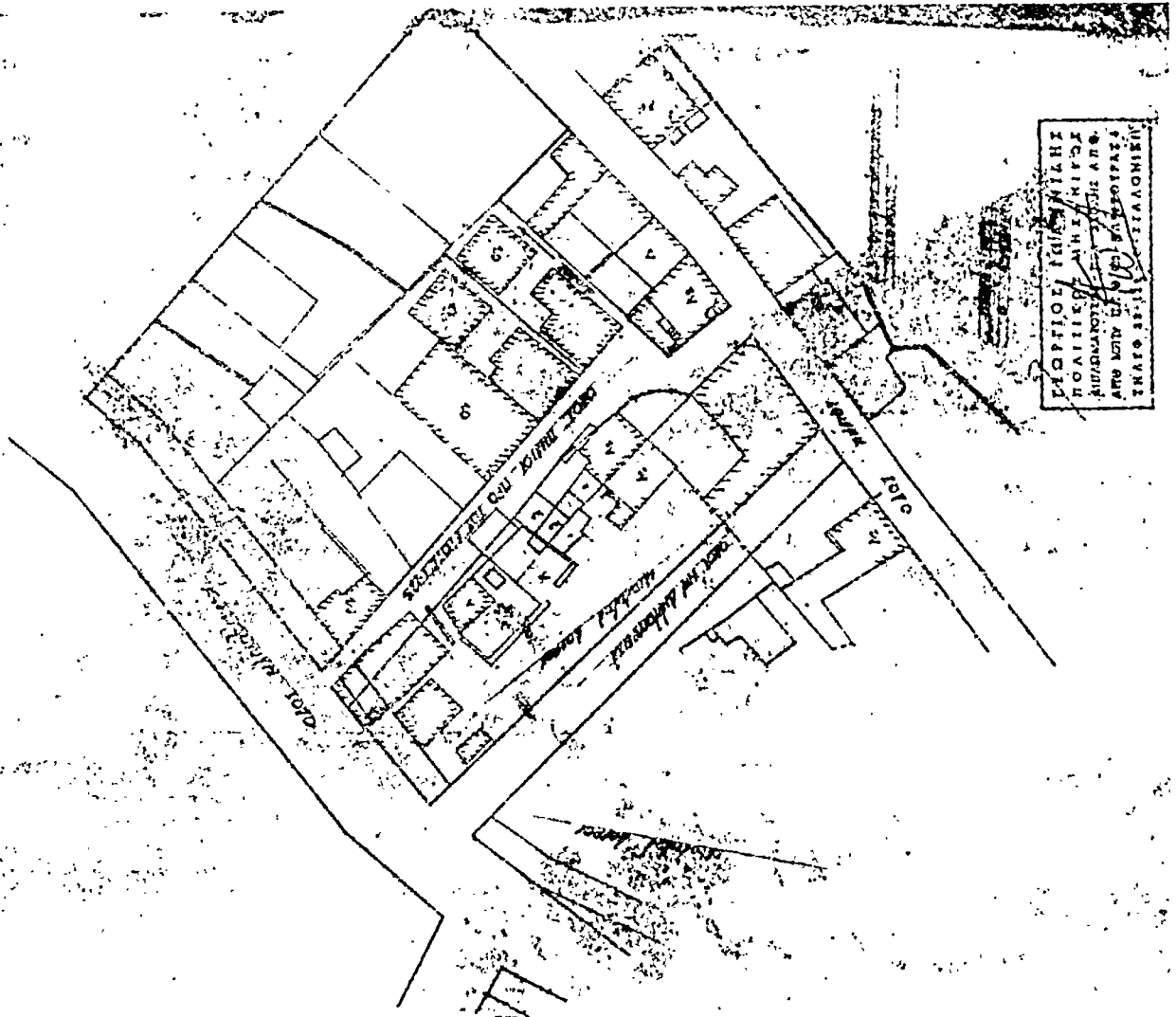

ΕΡΓΑΣΙΟΝ ΤΕΧΝΙΚΩΝ  
 ΠΡΟΤΥΠΩΝ ΚΑΙ ΜΕΤΡΗΣΕΩΝ  
 ΑΡΧΙΤΕΚΤΟΝΙΚΩΝ ΕΡΓΩΝ  
 ΑΡΧΙΤΕΚΤΟΝΙΚΟΝ ΕΡΓΟΣΤΑΣΙΟΝ  
 ΤΗΣ ΕΠΙΣΤΗΜΟΝΙΚΗΣ  
 ΑΚΑΔΗΜΙΑΣ

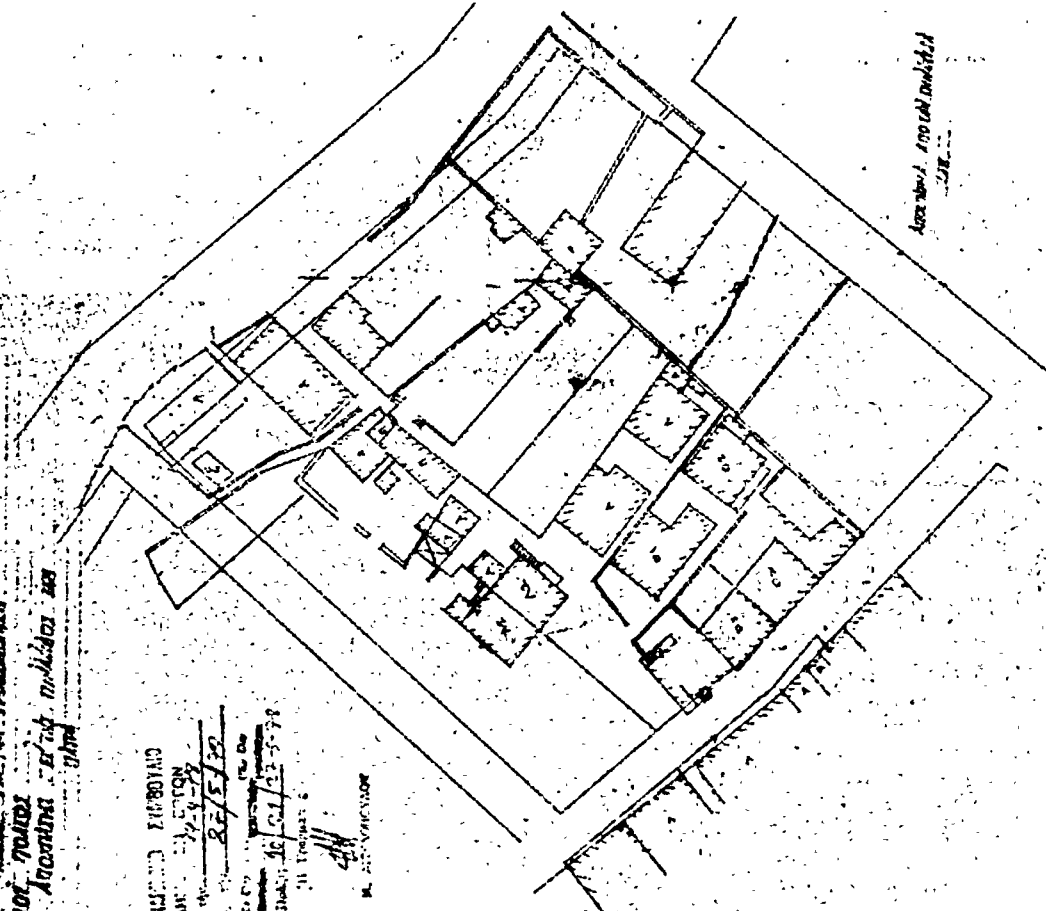

ΑΡΧΙΤΕΚΤΟΝΙΚΟΝ ΕΡΓΟΣΤΑΣΙΟΝ  
 ΤΗΣ ΕΠΙΣΤΗΜΟΝΙΚΗΣ  
 ΑΚΑΔΗΜΙΑΣ

ΕΡΓΟΣΤΑΣΙΟΝ ΤΗΣ ΕΠΙΣΤΗΜΟΝΙΚΗΣ  
 ΑΚΑΔΗΜΙΑΣ  
 ΑΡΧΙΤΕΚΤΟΝΙΚΟΝ ΕΡΓΟΣΤΑΣΙΟΝ  
 ΤΗΣ ΕΠΙΣΤΗΜΟΝΙΚΗΣ  
 ΑΚΑΔΗΜΙΑΣ

ΕΡΓΟΣΤΑΣΙΟΝ ΤΗΣ ΕΠΙΣΤΗΜΟΝΙΚΗΣ  
 ΑΚΑΔΗΜΙΑΣ  
 ΑΡΧΙΤΕΚΤΟΝΙΚΟΝ ΕΡΓΟΣΤΑΣΙΟΝ  
 ΤΗΣ ΕΠΙΣΤΗΜΟΝΙΚΗΣ  
 ΑΚΑΔΗΜΙΑΣ

## Η ΓΕΝΙΚΗ ΔΙΕΥΘΥΝΣΗ ΤΟΥ ΕΘΝΙΚΟΥ ΤΥΠΟΓΡΑΦΕΙΟΥ

### ΓΝΩΣΤΟΠΟΙΕΙ ΟΤΙ:

Ἡ ἑτήσια συνδρομὴ τῆς Ἐφημερίδας τῆς Κυβερνήσεως, ἡ τιμὴ τῶν φύλλων τῆς πού πουλιοῦνται τμηματικά καὶ τὰ τέλη δημοσιεύσεων στὴν Ἐφημερίδα τῆς Κυβερνήσεως, καθορίσθηκαν ἀπὸ 1 Ἰανουαρίου 1974 ὡς ἀκολουθῶς:

#### Α' ΕΤΗΣΙΕΣ ΣΥΝΔΡΟΜΕΣ

1. Γιά τὸ Τεύχος Α' .....	Δραχ.	600
2. » » » Β' .....	»	700
3. » » » Γ' .....	»	500
4. » » » Δ' .....	»	1.000
5. » » » Νομικῶν Προσώπων Δ.Δ. κτλ .....	»	500
6. » » » Παράρτημα .....	»	300
7. » » » Ἀνωνύμων Ἐταιρειῶν κτλ....	»	3.000
8. » » Δελτίο Ἐμπορικῆς καὶ Βιομηχανικῆς Ἰδιοκτησίας .....	»	200
9. Γιά ὄλα τὰ τεύχη καὶ τὸ Δ.Ε.Β.Ι. ....	»	6.000

Οἱ Δήμοι καὶ οἱ Κοινότητες τοῦ Κράτους καταβάλλουν τὸ 1/2 τῶν ἀνωτέρω συνδρομῶν.

Ἐπὶ τοῦ Ταμείου Ἀλληλοβοηθείας Προσωπικοῦ τοῦ Ἐθνικοῦ Τυπογραφείου (ΤΑΠΕΤ) ἀναλογοῦν τὰ ἑξῆς ποσά:

1. Γιά τὸ Τεύχος Α' .....	Δραχ.	30
2. » » » Β' .....	»	35
3. » » » Γ' .....	»	25
4. » » » Δ' .....	»	50
5. » » » Νομικῶν Προσώπων Δημοσίου Δικαίου κτλ .....	»	25
6. » » » Παράρτημα .....	»	15
7. » » » Ἀνωνύμων Ἐταιρειῶν κτλ. .	»	150
8. » » Δελτίο Ἐμπ. καὶ Βιομ. Ἰδιοκτησίας ..	»	10
9. Γιά ὄλα τὰ τεύχη .....	»	300

#### Β'. ΤΙΜΗ ΦΥΛΛΩΝ

Ἡ τιμὴ πωλήσεως κάθε φύλλου, μέχρι 8 σελ., εἶναι 3 δραχ., ἀπὸ 9 ὡς 40 σελ. 8 δραχ., ἀπὸ 41 ὡς 80 σελ. 15 δραχ., ἀπὸ 81 σελ. καὶ ἄνω ἡ τιμὴ πωλήσεως κάθε φύλλου προσορῶνται κατὰ 15 δραχ. ἀνὰ 80 σελίδες.

#### Γ'. ΤΕΛΗ ΔΗΜΟΣΙΕΥΣΕΩΝ

1. Στὸ Τεύχος Ἀνωνύμων Ἐταιρειῶν καὶ Ἐταιρειῶν Περιορισμένης Εὐθύνης :

Α'. Δημοσιεύματα Ἀνωνύμων Ἐταιρειῶν :

1. Τῶν δικαστικῶν πράξεων .....	Δραχ.	400
2. Τῶν καταστατικῶν Ἀνωνύμων Ἐταιρειῶν...	»	10.000
3. Τῶν τροποποιήσεων τῶν καταστατικῶν τῶν Ἀνωνύμων Ἐταιρειῶν .....	»	2.000
4. Τῶν ἀνακοινώσεων καὶ προσκλήσεων σὲ γενικὲς συνέλευσεις, τῶν κατὰ τὸ ἄρθρο 32 τοῦ Ν. 3221/74 γνωστοποιήσεων, τῶν ἀνακοινώσεων, πού προβλέπονται ἀπὸ τὸ ἄρθρο 59 παρ. 3 τοῦ Ν.Δ. 400/70 ἐπεὶ Ἀλλοδαπῶν Ἀσφαλιστικῶν Ἐταιρειῶν καὶ τῶν ἀποφάσεων τοῦ Διοικητικοῦ Συμβουλίου τοῦ ΕΛΤΑ, πού ἀναφέρονται σὲ προσωρινὲς διατάξεις .....	»	1.000
5. Τῶν ἀνακοινώσεων τῶν ὑπὸ διάλυση Ἀνωνύμων Ἐταιρειῶν, κατὰ τὸ Β.Δ. 20/3/1939 ...	»	200
6. Τῶν ἰσολογισμῶν τῶν Ἀνωνύμων Ἐταιρειῶν .....	»	4.000
7. Τῶν συνοπτικῶν μηνιαίων καταστάσεων τῶν Τραπεζικῶν Ἐταιρειῶν .....	»	1.000
8. Τῶν ἀποφάσεων ἐπεὶ ἐγκρίσεις τιμολογίων τῶν Ἀσφαλιστικῶν Ἐταιρειῶν .....	»	600
9. Τῶν ὑπουργικῶν ἀποφάσεων ἐπεὶ παραγωγῆς ἀδείας ἐπιπέσεως τῶν ἐργασιῶν Ἀσφαλιστικῶν Ἐταιρειῶν, τῶν ἐθέσεων περιουσιακῶν στοιχείων Ἀνωνύμων Ἐταιρειῶν γενικά, καὶ τῶν ἀποφάσεων τοῦ Δ.Σ. τοῦ ΕΛΤΑ, μὲ τὶς ὁποῖες ἐγκρίνονται καὶ δημοσιεύονται οἱ κανονισμοὶ αὐτοῦ .....	»	4.000
10. Τῶν ἀποφάσεων ἐπεὶ παραγωγῆς πληρεξουσιοτήτος πρὸς ἀντιπροσώπουσιν ἐν Ἑλλάδι Ἀλλοδαπῶν Ἐταιρειῶν καὶ τῶν ἀποφάσεων ἐπεὶ μεταβιβάσεως τοῦ χαρτοφυλακίου Ἀσφαλιστικῶν Ἐταιρειῶν κατὰ τὸ ἄρθρο 59 παρ. 1 τοῦ Ν.Δ. 400/70» .....	»	2.000
11. Τῶν ἀποφάσεων ἐπεὶ συγχωνεύσεως Ἀνωνύμων Ἐταιρειῶν .....	»	10.000

12. Τῶν ἀποφάσεων τῆς Ἐπιτροπῆς τοῦ Χρηματιστηρίου ἐπεὶ εἰσαγωγῆς χρεωγράφων ἐκ τοῦ Χρηματιστηρίου πρὸς διαπραγμάτευση, συμφάσεως πρὸς τὰς διατάξεις τοῦ ἄρθρου 2 παρ. 3 Α.Ν. 148/67» .....
 Δραχ. | 1.000 |

13. Τῶν ἀποφάσεων τῆς Ἐπιτροπῆς κεφαλαιογροῦς ἐπεὶ διαγραφῆς χρεωγράφων ἐκ τοῦ Χρηματιστηρίου, συμφάσεως πρὸς τὰς διατάξεις τοῦ ἄρθρου 2 παρ. 4 Α.Ν. 148/1967» .....
 » | 1.000 |

Β'. Δημοσιεύματα Ἐταιρειῶν Περιορισμένης Εὐθύνης :

1. Τῶν καταστατικῶν .....	»	1.000
2. Τῶν τροποποιήσεων τῶν καταστατικῶν ....	»	400
3. Τῶν ἀνακοινώσεων καὶ προσκλήσεων .....	»	200
4. Τῶν ἰσολογισμῶν .....	»	1.000
5. Τῶν ἐθέσεων ἐκτιμήσεως περιουσιακῶν στοιχείων .....	»	1.000

Γ'. Δημοσιεύματα Ἀλληλασφαλιστικῶν Συνεταιρισμῶν - Ἀλληλασφαλιστικῶν Ταμείων καὶ Φιλανθρωπικῶν Σωματείων :

1. Τῶν ὑπουργικῶν ἀποφάσεων ἐπεὶ χορηγήσεως ἀδείας λειτουργίας Ἀλληλασφαλιστικῶν Συνεταιρισμῶν - Ἀλληλασφαλιστικῶν Ταμείων» .....	»	1.000
2. Τῶν ἰσολογισμῶν τῶν ἀνωτέρω Συνεταιρισμῶν, Ταμείων καὶ Σωματείων .....	»	1.000

II. Στὸ Τέταρτο τεύχος, τῶν δικαστικῶν πράξεων, προσκλήσεων καὶ λοιπῶν δημοσιεύσεων. » 400

Τὸ ποσοστὸ ἐπὶ τῶν τελῶν δημοσιεύσεων στὸ Τεύχος Ἀνωνύμων Ἐταιρειῶν καὶ Ἐταιρειῶν Περιορισμένης Εὐθύνης, πού πρέπει νὰ καταβάλλεται ὑπὲρ τοῦ Ταμείου Ἀλληλοβοηθείας Προσωπικοῦ Ἐθνικοῦ Τυπογραφείου (ΤΑΠΕΤ), ὁρίσθηκε γενικά σὲ 50/ο.

#### Δ'. ΚΑΤΑΒΟΛΗ ΣΥΝΔΡΟΜΩΝ - ΤΕΛΩΝ ΔΗΜΟΣΙΕΥΣΕΩΝ ΚΑΙ ΠΟΣΟΣΤΩΝ Τ.Α.Π.Ε.Τ.

1. Οἱ συνδρομὲς τοῦ ἑσωτερικοῦ καὶ τὰ τέλη δημοσιεύσεων προκατὰβάλλονται στὰ Δημόσια Ταμεία ἐναντι ἀποδεικτικοῦ εἰσπράξεως, τὸ ὅποιο φροντίζει ὁ ἐνδιαφερόμενος νὰ τὸ στείλει στὴν Ὑπηρεσία τοῦ Ἐθνικοῦ Τυπογραφείου.

2. Οἱ συνδρομὲς τοῦ ἑξωτερικοῦ εἶναι δυνατὸ νὰ στέλνονται καὶ σὲ ἀνάλογο συνάλλαγμα μὲ ἐπιταγὴ ἐπ' ὄνοματι τοῦ Διευθυντῆ τῶν Διοικητικῶν καὶ Οἰκονομικῶν Ὑποθέσεων τοῦ Ἐθνικοῦ Τυπογραφείου.

3. Τὸ ὑπὲρ τοῦ ΤΑΠΕΤ ποσοστὸ ἐπὶ τῶν ἀνωτέρω συνδρομῶν καὶ τελῶν δημοσιεύσεων καταβάλλεται ὡς ἑξῆς:

α) στὴν Ἀθήνα: στὸ Ταμεῖο τοῦ ΤΑΠΕΤ (Κατάστημα Ἐθνικοῦ Τυπογραφείου),

β) στὶς ὑπόλοιπες πόλεις τοῦ Κράτους: στὰ Δημόσια Ταμεία καὶ ἀποδίδεται στὸ ΤΑΠΕΤ σύμφωνα μὲ τὶς 192378/3639/1947(ΡΟΝΕΟ 185) καὶ 178048/5321/31.7.65 (ΡΟΝΕΟ 139) ἐγκύκλιες διαταγῆς τοῦ Γ.Λ.Κ.,

γ) στὶς περιπτώσεις συνδρομῶν ἑξωτερικοῦ: ὅταν ἡ ἀποστολὴ τους γίνεται μὲ ἐπιταγές, μὰζι μ'αὐτὲς στέλνεται καὶ τὸ ὑπὲρ τοῦ ΤΑΠΕΤ ποσοστὸ.

Ὁ Γενικὸς Διευθυντῆς  
ΒΑΣΙΛΕΙΟΣ ΣΤ. ΝΙΚΑΣ

ΑΠΟ ΤΟ ΕΘΝΙΚΟ ΤΥΠΟΓΡΑΦΕΙΟ