



ΕΦΗΜΕΡΙΣ ΤΗΣ ΚΥΒΕΡΝΗΣΕΩΣ

ΤΗΣ ΕΛΛΗΝΙΚΗΣ ΔΗΜΟΚΡΑΤΙΑΣ

ΕΝ ΑΘΗΝΑΙΣ
ΤΗ, 31 ΙΟΥΛΙΟΥ 1978

ΤΕΥΧΟΣ ΤΕΤΑΡΤΟΝ

ΑΡΙΘΜΟΣ ΦΥΛΛΟΥ
385

ΠΕΡΙΕΧΟΜΕΝΑ

ΑΠΑΛΛΟΤΡΙΩΣΕΙΣ

ΑΠΟΦΑΣΕΙΣ

- Περί κηρύξεως ως αναδασωτέας διακατεχόμενης δασικής έκτασης έμβαδού 350 στρεμ. κειμένης εις την περιφέρειαν Κοινότητας Πρασσών και Χρωμοναστηρίου Ν. Ρεθύμνης. 1
- Περί επικυρώσεως εκθέσεως καθορισμού όριογραμμών αιγιαλού και παραλίας στην παραλιακή περιοχή Μπαλίου Μυλοποτάμου Ρεθύμνης, μπροστά από την ιδιοκτησία Κ. Κυριακοπούλου. 2

ΠΟΛΕΟΔΟΜΙΑ

ΑΠΟΦΑΣΕΙΣ

- Περί καθορισμού όριων κεντρικού τμήματος οικισμού 'Αγ. Λουκά 'Επαρχίας Καρυστίας Ν. Εύβοίας. 3
- Περί χαρακτηρισμού κοινοτικής οδού στον Οικισμό Δεμενικών Σαραβαλίου Ν. 'Αχαΐας. 4
- Περί τροποποιήσεως σχεδίου πόλεως Ναούτης Ν. Ημαθίας στο ΟΤ 46. 5
- Περί τροποποιήσεως σχεδίου πόλεως Ναούτης Ν. Ημαθίας στο ΟΤ 50. 6

ΑΠΑΛΛΟΤΡΙΩΣΕΙΣ

ΑΠΟΦΑΣΕΙΣ

'Αριθ. 41333

(1)

Περί κηρύξεως ως αναδασωτέας διακατεχόμενης δασικής έκτασης έμβαδού 350 στρεμ. κειμένης εις την περιφέρειαν Κοινότητας Πρασσών και Χρωμοναστηρίου Ν. Ρεθύμνης.

Ο ΝΟΜΑΡΧΗΣ ΡΕΘΥΜΝΗΣ

'Εχοντας ύπ' όψει :

1. Τάς διατάξεις του Νόμου 3200/55 (περί Διοικητικής 'Αποκεντρώσεως), έν συνδυασμῶ πρός τάς τοιαύτας του Ν.Δ. 532/70 (περί συμπληρώσεως των διατάξεων (περί Διοικητικής 'Αποκεντρώσεως) και όμοίας του Β.Δ. 709/70 (περί καθορισμού των διατηρουμένων υπέρ 'Υπ. Γεωργίας κ.λ.π. άρμοδιοτήτων).

2. Τάς διατάξεις των άρθρων 24 και 117 του έν ισχύϊ Συντάγματος τής Χώρας.

3. Τάς διατάξεις των άρθρων 188 και 191 του Ν.Δ. 86/69 (περί Δασικού Κώδικος).

4. Το άρθρον 19 παρ. 2 του Ν. 248/1976 (περί φύλλου καταγραφής Μητρώου ιδιοκτησίας και όριοθεσίας των δασικών εκτάσεων και προστασίας των Δημ. Δ. εκτάσεων.

5. Τάς ύπ' αριθ. α) 5684/499/έγκ. 48/11.2.71 Δ/γην 'Υπ. Γεωργίας (περί προϋποθέσεων και διαδικασίας κηρύξεως εκτάσεων ως αναδασωτέων και άρσεως αναδασώσεως, β) 88854/7483/έγκ. 104/1.10.75 και 114812/2946/έγκ. 154/24.12.75 Δ/γας 'Υπ. Γεωργίας (περί εφαρμογής διατάξεων άφορωσών αναδασωτέας εκτάσεις, γ) 10582/539/13.2.76 διευκρινιστική Δ/γην 'Υπ. Γεωργίας, δ) 215696/1451/9.5.77 και 217606/1610/13.6.77 διαταγας 'Υπ. Γεωργίας (περί κηρύξεως καιομένων δασικών εκτάσεων ως αναδασωτέων.

6. Το γεγονός ότι την 14.6.78 εξερράγη πυρκαϊά με αποτέλεσμα να αποψιλωθῆ δασική έκτασις έμβαδού 350 στρεμ. κειμένης εις θέσιν Βρύσινας περιοχής Κοινότητας Πρασσών και Χρωμοναστηρίου Ν. Ρεθύμνης, άποφασίζομεν :

Κηρύσσομεν ως αναδασωτέα την διακατεχομένην υπό διαφόρων κατοίκων των Κοινοτήτων Πρασσών και Χρωμοναστηρίου Ν. Ρεθύμνης δασική έκτασις έμβαδού 350 στρεμ. κειμένη εις την θέσιν «Βρύσινας» περιοχής χωρίου Πρασσών και Χρωμοναστηρίου και Κοινότητας Πρασσών και Χρωμοναστηρίου Ν. Ρεθύμνης, ήτις εκαλύπτετο υπό 'Ασπυλάθου, 'Αγκαραθιάς, 'Αγριοχαρουπιῶς και κατεστράφη ολοσχερώς κατά την έπισυμβάσαν πυρκαϊάν την 14η 'Ιουνίου 1978, επί σκοπῶ επάνεγκραταστάσεως τής ύπαρχούσης βλαστήσεως, διά προστατευτικούς, αισθητικούς, υγειεινούς και εξωραϊστικούς λόγους.

'Η έν λόγω έκτασις εμφανίζεται εις τό συνημμένον σχεδιάγραμμα κλίμακος 1 :500 τής Δ/νσεως Δασών Ρεθύμνης όπερ αποτελεί αναπόσπαστον μέρος τής παρούσης και όρίζεται ως εξής :

'Ανατολικῶς : Ξηρόρεμμα και δασική έκτασις (βοσκοτόπος) διακατεχομένη από τους Περάκη Δημήτριον, Σαριδάκη 'Ιωάννην, 'Ιωάννην Κοκολάκη.

Δυτικῶς : Δασική έκτασις διακατεχομένη (βοσκοτόπος) από τους Εδάγγελον Γιακουμάκην, Δημήτριον Καρμανιώλην, Νικόλαον 'Αντωνάκην.

Βορείως : Δασική έκτασις (βοσκοτόπος) διακατεχομένη από τους Νικόλαον 'Αντωνάκην και 'Εμμανουήλ Γιαλιτάκην.

Νοτίως : Δασική έκτασις (βοσκοτόπος) διακατεχομένη από τον Δημήτριον Περάκην.

'Η παρούσα δημοσιευθῆτω εις την 'Εφημερίδα τής Κυβερνήσεως.

'Εν Ρεθύμνῳ τῇ 24 'Ιουνίου 1978

'Ο Νομάρχης
ΑΘΑΝ. ΣΠΥΡΟΠΟΥΛΟΣ

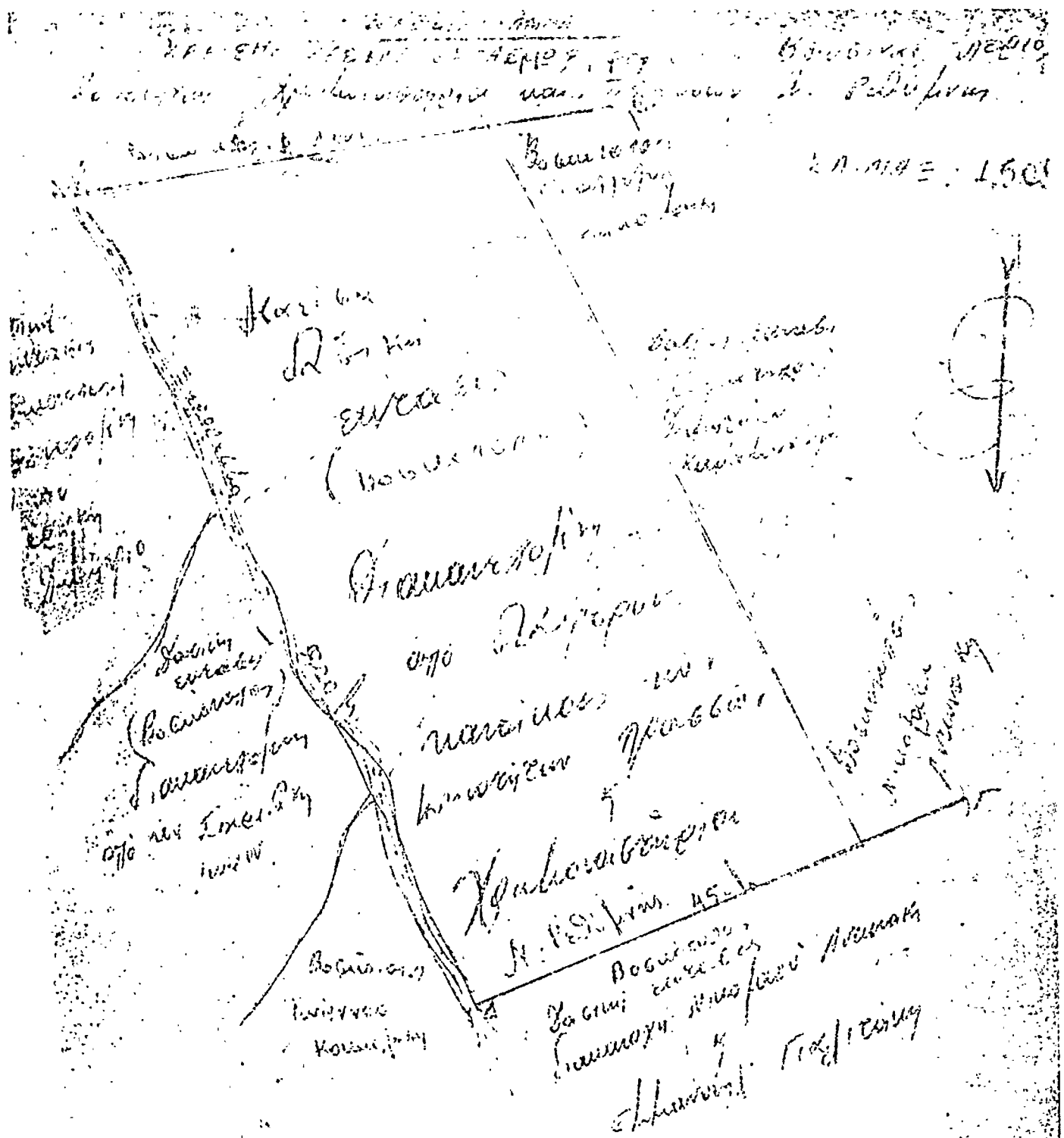

20.11.78 : 1501

ΕΘ/ΘΗ

Περίοδος 24/6/78

ΕΠΙΧΕΙΡΗΣΙΑΚΗ ΔΙΕΥΘΥΝΣΗ
 ΕΡΕΥΝΑ ΚΑΙ ΤΥΠΟΓΡΑΦΕΙΑ
 [Signature]

Περίοδος 15/6/78

ΕΠΙΧΕΙΡΗΣΙΑΚΗ ΔΙΕΥΘΥΝΣΗ
 ΕΡΕΥΝΑ ΚΑΙ ΤΥΠΟΓΡΑΦΕΙΑ
 [Signature]

Άριθ. 70995

(2)

ΕΚΘΕΣΙΣ

Περί επικυρώσεως εκθέσεως καθορισμού όριογραμμών αίγιαλου και παραλίας στην παραλιακή περιοχή Μπαλίου Μυλοποτάμου Ρεθύμνης, μπροστά από την ιδιοκτησία Κ. Κυριακόπουλου.

Ο ΝΟΜΑΡΧΗΣ ΡΕΘΥΜΝΗΣ

Έχοντας υπόψη :

1. Τις διατάξεις :

α) του άρθρου 1 του Ν. 3200/1955 (περί διοικητικής αποκεντρώσεως).

β) του από 11/12/Νοεμβρίου 1929 Π. Διατάγματος (περί διοικήσεως δημοσίων κτημάτων).

γ) των άρθρων 1, 2 και 3 του Α.Ν. 2344/1940 (περί αίγιαλου και παραλίας), όπως τροποποιήθηκαν με το άρθρο 20 του Ν. 719/1977, και

δ) του άρθρου 5 του Α.Ν. 263/1968 (περί τροποποιήσεως και συμπληρώσεως των διατάξεων περί δημοσίων κτημάτων).

2. Την από 17 Μαΐου 1978 έκθεση της κατ' άρθρο 74 του Π.Δ. 636/1977 Έπιτροπής καθορισμού όριογραμμής αίγιαλου και το τοπογραφικό διάγραμμα της άνωτέρω παραλιακής περιοχής που συνοδεύει την έκθεση αυτή που συντάχθηκε στις 5 Μαΐου 1978 από τον μηχανικό Ιωάννη Στ. Παπαδάκη και θεωρήθηκε στις 17.5.1978 από τον Δ/ντή Τεχνικών Υπηρεσιών Νομού Ρεθύμνης Πολύδωρο Σκουνάτσο, και

3. Τη σύμφωνη γνώμη του Γενικού Έπιτελείου Ναυτικού που διατυπώθηκε με το υπ' αριθ. Φ. 187.2/375/17.6.1978 έγγραφό του, αποφασίζουμε :

Έπικυρώνουμε : α) την από 17 Μαΐου 1978 έκθεση της κατ' άρθρο 74 του Π.Δ. 636/1977 Έπιτροπής, ή όποια καθόρισε την όριογραμμή αίγιαλου στη περιοχή Μπαλίου Μυλοποτάμου Ρεθύμνης, μπροστά από την ιδιοκτησία Κων/νου Κυριακόπουλου και β) το τοπογραφικό διάγραμμα που συνοδεύει την έκθεση αυτή στο όποιο έχει χαραχθεί με κόκκινη γραμμή ή όριογραμμή του αίγιαλου και με κίτρινη ή όριογραμμή της παραλίας.

Η απόφαση αυτή καθώς και η άνωτέρω από 17.5.1978 έκθεση της Έπιτροπής να δημοσιευθούν στην Έφημερίδα της Κυβερνήσεως.

Ρέθυμο, 1 Ιουλίου 1978

Ο Νομάρχης
Γ. ΜΑΥΡΟΕΙΔΗΣ

Καθορισμός όριογραμμής αίγιαλου και παραλίας εις θέσιν Μπαλί Μυλοποτάμου Ρεθύμνης.

Οι όριογραμμικοί : 1) Κων/νος Καλιγιάννης Έφορικός Δ/ντής Β', Οίκουνομικός Έφορος Ρεθύμνης 2) Εύριπίδης Τζανουδάκης Μηγ/κος επί 3οβ, άναπληρωτής Δ/ντού Τεχνικών Υπηρεσιών Νομού Ρεθύμνης 3) Κων/νος Χατζημικολάκης Άνθυποπλοίαρχος Αναμνικός Σώματος Αναμνάρχης Πρακλείου, άποστολοδούτες την τοπικήν έπιτροπήν καθορισμού όριογραμμής αίγιαλου και παραλίας συμφώνως τή παρ. 2 του άρθρου 2 του Α.Ν. 263/1968 (περί τροποποιήσεως και συμπληρώσεως των διατάξεων περί δημοσίων κτημάτων) πρόέβημεν μετ' έπιτόπιον εξέτασιν την 17ην Μαΐου 1978 εις τον καθορισμόν της όριογραμμής αίγιαλου και παραλίας εις την θέσιν Μπαλί Μυλοποτάμου Ρεθύμνης ός κάτωθι :

1. Όριογραμμή αίγιαλου όρίζεται ή σημειουμένη διά έρυθράς μελάνης πολυγωνική γραμμή και διά των σημείων από 1 έως και 17 τά όποια έχουν σημανθῆ μονίμως επί του έδάφους.

2. Όριογραμμή παραλίας όρίζεται ή σημειουμένη διά κίτρινης μελάνης πολυγωνική γραμμή και διά των σημείων από 1' έως 17' τά όποια έχουν σημανθῆ μονίμως επί του έδάφους.

3. Ο καθορισμός των άνωτέρω όριογραμμών γίνεται για πρώτη φορά.

4. Το τοπογραφικό διάγραμμα συντάχθη την 5ην Μαΐου 1978 από τον Πολιτικόν Μηχανικόν Ιωάννη Παπαδάκη και έθεωρήθη την 17ην Μαΐου 1978 από τον Δ/ντήν Τεχνικών Υπηρεσιών Νομού Ρεθύμνης.

5. Διά τον καθορισμό των άνωτέρω όριογραμμών έγνωμοδότησε το ΓΕΝ με το υπ' αριθ. Φ. 187.2/231/1978 έγγραφον του.

Έν Ρεθύμνω τῆ 17 Μαΐου 1978

Η Έπιτροπή

ΚΩΝ/ΝΟΣ ΚΑΛΙΑΓΙΑΝΝΗΣ

Έφορικός Δ/ντής Β'.

ΕΥΡ. ΤΖΑΝΟΥΔΑΚΗΣ

Νομ/κος με 3οβ.

ΚΩΝ/ΝΟΣ ΧΑΤΖΗΜΑΝΩΛΑΚΗΣ

Άνθυποπλοίαρχος Α.Σ.



Ουδένωθεν κέντρον κέντρον, δι' ας ας
κέντρον κέντρον κέντρον κέντρον
κέντρον κέντρον κέντρον κέντρον
κέντρον κέντρον κέντρον κέντρον

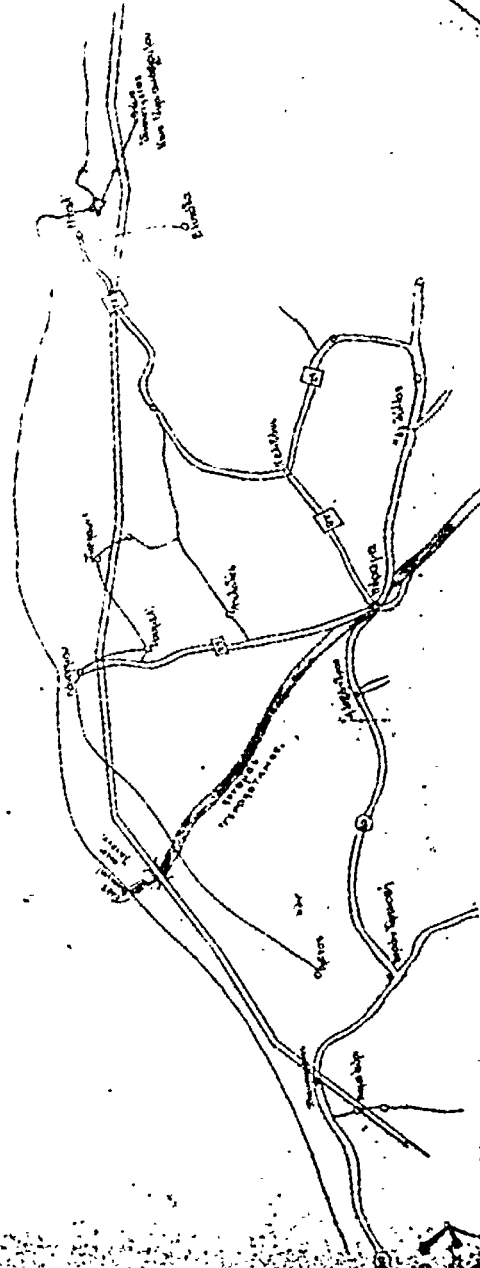

- ΥΠΟΜΝΗΣΙΑ**
1. Οι παλαιά τεταρτογενή διατμήματα συνάβονται από 10-20 μέτρα
 2. Οριζογραμμή αΐματος
 3. Οριζογραμμή θαλάσσιας
 4. Οι κλίσεις επί της γραμμής είναι σημαντικές μετρήσεις επί των οδοφώνων
 5. Η κλίση των γραμμών δια μέτρον παραλλήλων τριών επί εκατόνδω ή διαστάσεων

Κ. Δ. Μ. Η. Σ. Π. Α.
 Η ΑΓΙΟΥ ΠΑΥΛΟΥ

Κ. Δ. Μ. Η. Σ. Π. Α.
 Η ΑΓΙΟΥ ΠΑΥΛΟΥ

Κ. Δ. Μ. Η. Σ. Π. Α.
 Η ΑΓΙΟΥ ΠΑΥΛΟΥ

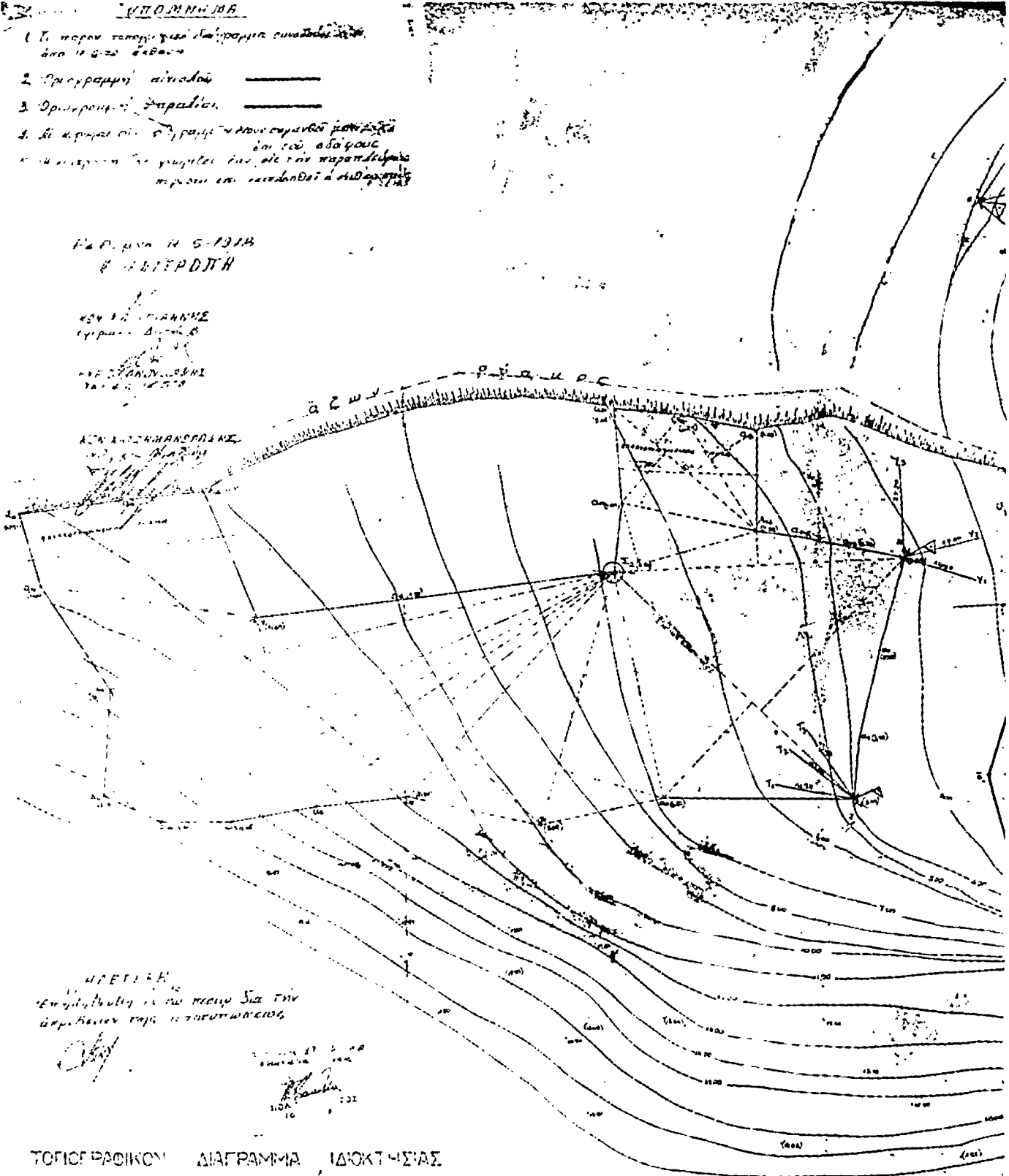

ΜΕΤΡΗΣΗ
 επιπέδου νερού στην διατήρηση
 άρ. βελών της προπομπής

[Handwritten signature]

10/5
 1978

ΤΟΠΟΓΡΑΦΙΚΟΝ ΔΙΑΓΡΑΜΜΑ ΙΔΙΟΚΤΗΣΙΑΣ
 ΚΩΝΣΤ/ΝΟΥ ΚΥΡΙΑΚΟΠΟΥΛΟΥ
 ΕΙΣ ΜΠΑΛΙ ΜΥΛΟΠΟΤΑΜΟΥ

ΡΕΘΥΜΝΟΝ 5 ΜΑΪΟΥ 1978

ΣΥΝΤΑΞΑΣ

Κ. Δ. Μ. Η. Σ. Π. Α.
 Η ΑΓΙΟΥ ΠΑΥΛΟΥ

[Handwritten signature]

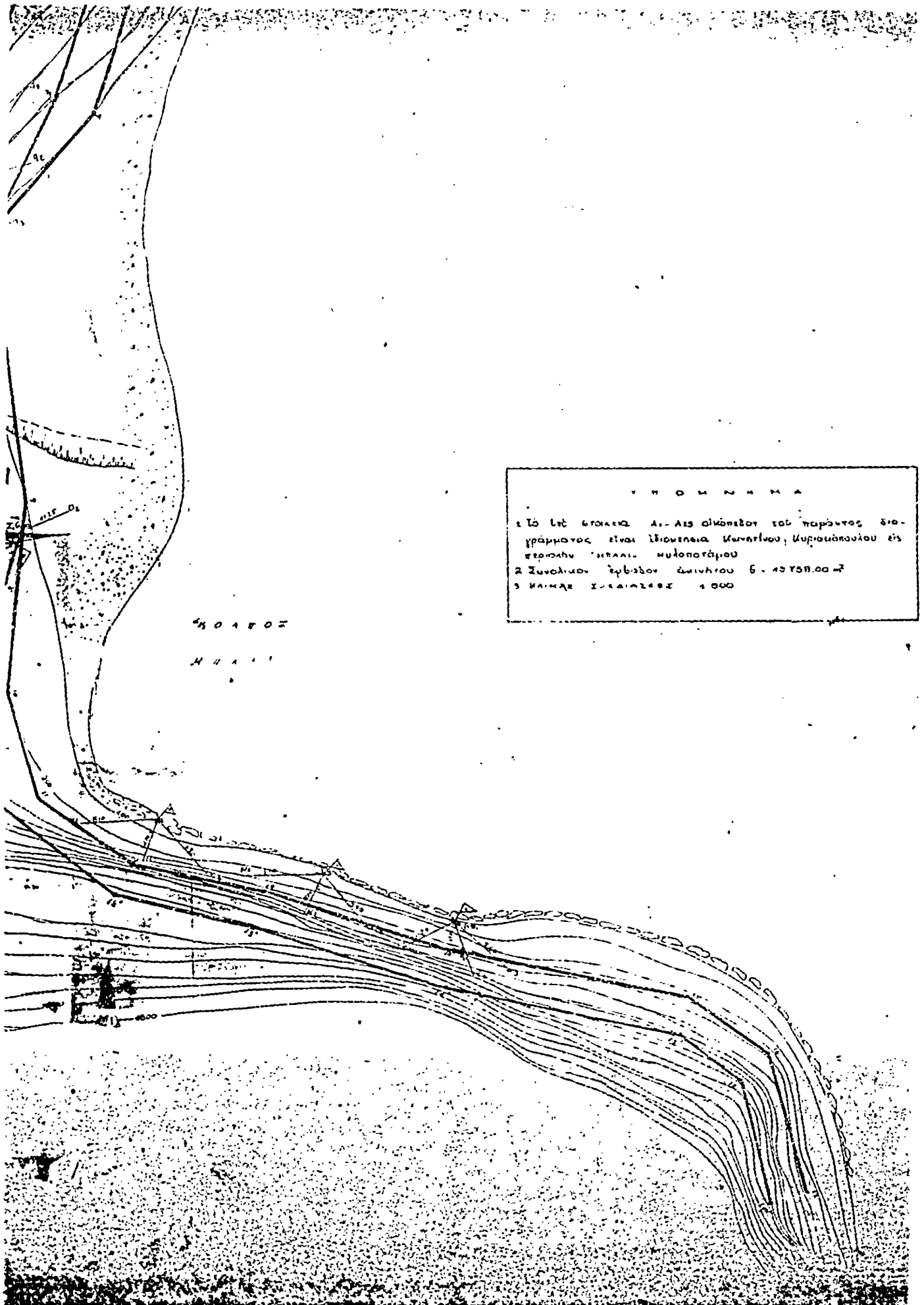

Υ Π Ο Μ Ν Η Μ Α

1 Το υπ' αριθμ. 11-113 διώριον του παρόντος δια-
 γραμματος είναι ιδιοκτησία Κωνσταντού Κωρογιάννου εις
 περιοχήν 'ΗΡΑΚΛΕΙ' μολοποτάριου
 2 Συνολικόν εμβαδόν γωνιότητος 6.43.759.00 μ²
 3 Κλίμαξ 1:40.000

Η Ο Δ Ε Ο Σ
 Η Η Α Α Α

ΠΟΛΕΟΔΟΜΙΑ

ΑΠΟΦΑΣΕΙΣ

Άριθ. Η. 10105

(3)

Περί καθορισμού όριων κεντρικού τμήματος οικισμού 'Αγ. Λουκά 'Επαρχίας Καρυστίας Ν. Εύβοίας.

Ο ΝΟΜΑΡΧΗΣ ΕΥΒΟΙΑΣ

Έχοντας υπόψη τις διατάξεις :

1. Τοῦ Νόμου 3200/55 «περὶ διοικητικῆς ἀποκεντρώσεως» καὶ τοῦ ἀπὸ 28.6.55 Δ.τος «περὶ ἐξαιρέσεως ἀπὸ τῆς ἀρμοδιότητος τῶν Νομαρχῶν ἀντικειμένων τινῶν ἀρμοδιότητος ΥΔΕ».

2. Τοῦ 712/70 Β. Δ/τος «περὶ καθορισμῶ τῶν διατηρουμένων ὑπὲρ τοῦ Ὑπουργοῦ καὶ περιφερειακῶν ἀρχῶν διανομαρχιακοῦ ἐπιπέδου τοῦ ΥΔΕ ἀρμοδιοτήτων», ὅπως τροποποιήθηκε καὶ συμπληρώθηκε μετὰ τὸ Β. Δ/γμα 677/71 1978/72 καὶ μετὰ τὸ Ν. Δ/γμα 243/73.

3. Τοῦ 532/70 Β. Δ/τος «περὶ συμπληρώσεως τῶν διατάξεων περὶ διοικητικῆς ἀποκεντρώσεως».

4. Τοῦ Α.Ν. 314/1968 «περὶ παροχῆς στὸν Ὑπουργὸ Β. Ἑλλάδος καὶ τοὺς Νομάρχας ἀρμοδιότητος ἐπὶ θεμάτων ἐγκρίσεως, ἐπεκτάσεως ἢ τροποποιήσεως σχεδίων πόλεων κωμῶν», ὅπως τροποποιήθηκε μετὰ τὸ Β. Δ/γμα 10.8.71.

5. Τοῦ Ν. Δ/τος ἀπὸ 17.9.23 «περὶ σχεδίων πόλεων».

6. Τὸ Β.Δ. τῆς 15.6.68 «περὶ καθορισμοῦ τῶν ὄρων καὶ περιορισμῶν δομῆσεως τῶν οἰκοπέδων τῶν κειμένων ἐντὸς τῶν ὀρίων τῶν νομίμως ὑφισταμένων πρὸ τοῦ ἔτους 1923 οἰκισμῶν τῶν στερουμένων ἐγκειμένων σχεδίων».

7. Τὴν Ε35400/31.12.75 (ΦΕΚ 16Δ/76) ἀπό-φαση τοῦ Ὑφυπουργοῦ Δημ. Ἔργων «περὶ τρόπου καθορισμοῦ τῶν ὀρίων τοῦ οἰκισμοῦ τῶν πρὸ τοῦ ἔτους 1923 στερουμένων σχεδίων ρυμοτομίας».

8. Τὸ 37/3/22.5.78 πρακτικὸ γνώμοδοτήσεως Περιφ. κοῦ Συμβουλίου Δημ. Ἔργων τμήματος Ν. Εύβοίας.

9. Τὴ 2955/19.3.77 ἀπόφαση τοῦ Νομάρχῃ Εύβοίας, περὶ ἐξουσιοδοτήσεως πρὸς ὑπογραφήν ἐγγράφων, ἀποφά-

σεων κ.λπ. «ΕΝΤΟΛΗ ΝΟΜΑΡΧΟΥ», ἀπὸ τὸν Δ/τὴ Τεχν. Ὑπηρεσιῶν, ἀποφασίζουμε :

Ἐγκρίνομε ὡς κεντρικὸ τμήμα τοῦ οἰκισμοῦ 'Αγίου Λουκά, Ἐπαρχίας Καρυστίας τὸ τμήμα τὸ περιλαμβανόμενον ἀπὸ τὴν ἀξονικὴ γραμμὴ καὶ ἔχει κορυφὰς τὶς κατοικίας.

1) Κορυφὴ	1 κατοικία	Παπουτσῆ Βασιλείου
2) »	2 »	Ντίου Θεοφάνη
3) »	3 »	Μάλλiou Μιχαήλ
4) »	4 »	'Αντωνίου Λουκά
5) »	5 »	Βέγγου Λουκά
6) »	6 »	Κουκουβάου Προκοπίου
7) »	7 »	Παπουτσῆ Βασιλείου
8) »	8 »	Γλάρου Γεωργίου
9) »	9 »	Ξύγκη Σοφίας
10) »	10 »	Παναγιῶρη Εὐαγγελίου
11) »	11 »	Παναγιῶρη Νικολάου
12) »	12 »	Σταπυλίου Παναγιώτου
13) »	13 »	'Αντωνίου Γεωργίου
14) »	14 »	Ξύγκη Γεωργίου
15) »	15 »	Παπαθεοδώρου Κων/νου
16) »	16 »	Μαρίνου Δημητρίου
17) »	17 »	Λυμάξη Εὐαγγελίου
18) »	18 »	Παναγιῶρη Σταυριανῶ
19) »	19 »	Παπαδιόγου Κων/νου
20) Σημεῖον	20 »	Ξύγκη Χρήστου
21) »	21 »	Σέγγου Κων/νου
22) »	22 »	Παπαβασιλείου Δημητρίου
23) »	23 »	Κουκουβάου Νικολάου
1) »	1 »	Παπουτσῆ Βασιλείου

καὶ φαίνεται στὴν ὑπ' ἀριθ. Η.4900/17 τεχνικὴ ἐκθεση καὶ στὸ θεωρημένο σκαρίφημα οἰκισμοῦ 'Αγ. Λουκά ἀπὸ τὸ Δ/τὴ Τεχν. Ὑπηρεσιῶν.

Ἡ ἀπόφαση αὐτὴ νὰ δημοσιευθεῖ στὴν Ἐφημερίδα τῆς Κυβερνήσεως.

Χαλκίδα, 17 Ἰουνίου 1978

Με ἐντολὴ Νομάρχῃ
Ὁ Διευθυντὴς
ΧΑΪΑΣ ΜΕΡΓΟΣ

ΤΟ ΓΕΩΓΡΑΦΙΚΟΝ ΣΚΗΡΤΙΟΝ
ΟΙΚΙΣΜΟΙ ΣΑΓΙΟΥ ΔΟΥΚΑ
ΠΡΟΝΟΜΙΑ ΚΑΙ ΚΑΙΝΟΥ 1923

ΕΛΛΗΝΙΚΗ ΔΗΜΟΚΡΑΤΙΑ
ΝΟΜΑΡΧΙΑ ΕΥΒΟΙΑΣ
Δ/ΝΣΙΣ ΤΕΧΝ. ΥΠΗΡΕΣΙΩΝ

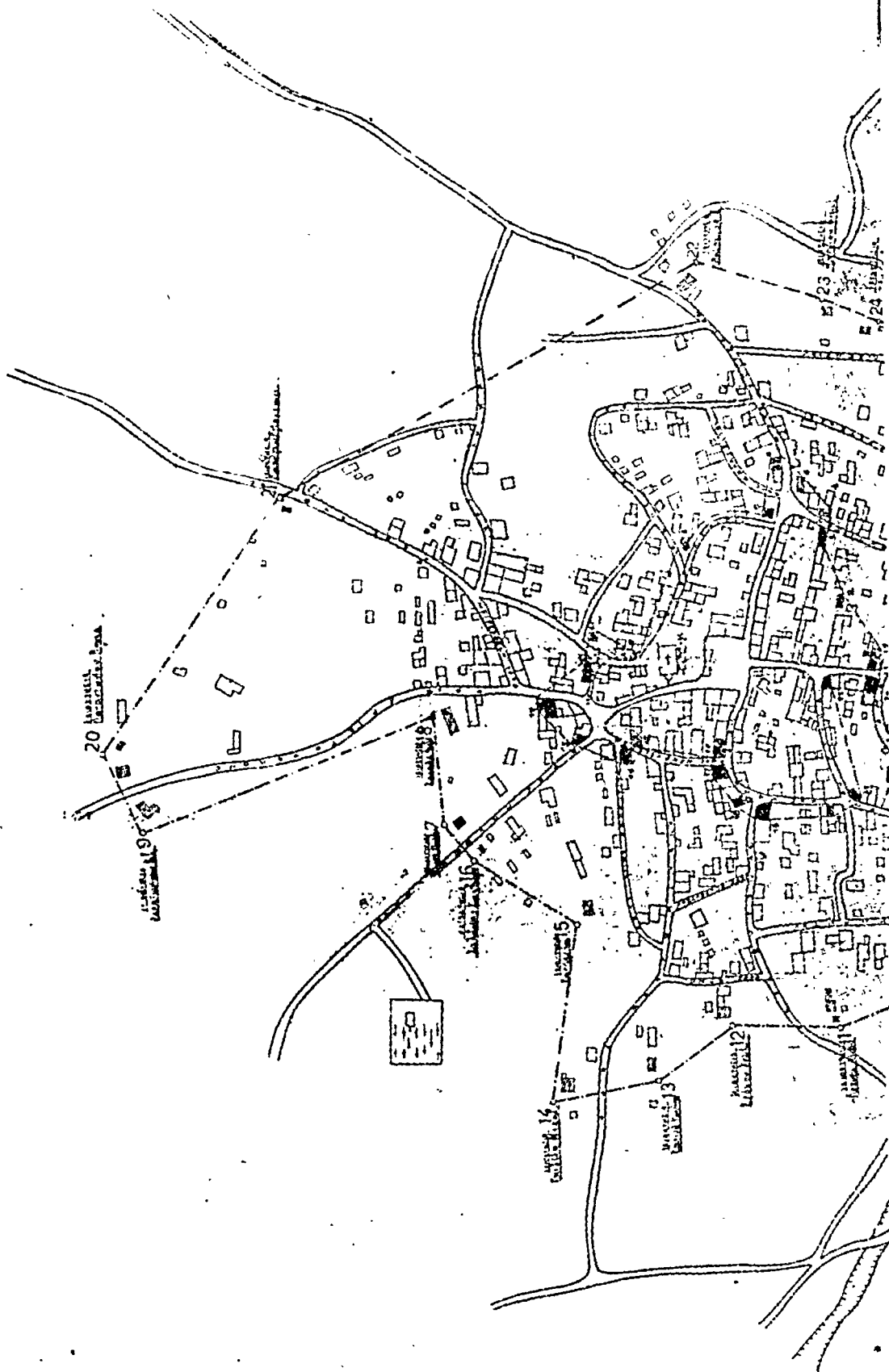

Άρ.θ. Η. 7656

(4)

Περί χαρακτηρισμού Κοινοτικής οδοῦ στὸν οἰκισμὸ Δεμενίων Σαραβαλίου Ν. Ἀχαΐας.

Ο ΝΟΜΑΡΧΗΣ ΑΧΑΪΑΣ

Ἐχοντας ὑπόψη :

1. Τὴν Ε. 4360/77 ἀπόφαση τοῦ Ὑπουργοῦ Δημ. Ἔργων, μετὰ τὴν ὁποία παρέχεται στοὺς Νομάρχας ἀρμοδιότητα ἐγκρίσεως τῆς διανοίξεως νέων δρόμων μέσα στὰ ὅρια τῶν οἰκισμῶν ποὺ ὑπάρχουν πρὶν τὸ 1923.

2. Τὴν 2/78 ἀπόφαση τοῦ Κοινοτικοῦ Συμβουλίου Σαραβαλίου μετὰ τὴν ὁποία χαρακτηρίζονται κοινοτικοὶ οἱ δρόμοι ποὺ παραχωρήθηκαν ἀπὸ τὸν Ἐμμανουὴλ Γερακάρη πλάτους 8,00 μ. μέσα στὰ ὅρια τοῦ οἰκισμοῦ Δεμενίων μαζί μετὰ τὰ σχετικὰ τοπογραφικὰ διαγράμματα.

3. Τὴν σύμφωνη προμελέτησιν τοῦ Ν.Σ.Δ.Ε. ποὺ διατυπώθηκε στὸ 10 15 27.5.78 πρακτικὸ τῶν ἀποφασίζουμε :

Ἐγκρίνομε τὴν 2/78 ἀπόφαση τοῦ Κοινοτικοῦ Συμβουλίου Σαραβαλίου, μετὰ τὴν ὁποία χαρακτηρίζονται κοινοτικοὶ οἱ δρόμοι ποὺ παραχωρήθηκαν ἀπὸ τὸν Ἐμμανουὴλ Γερακάρη ἀπὸ τὸ ἀγρόκτημα τοῦ ποὺ οἰκοπεδοποιήθηκε πλάτους 8,00 μ. καὶ εἰδικώτερα ὅπως φαίνεται στὸ συνημμένο τοπογραφικὸ διάγραμμα τῆς πολ. ὕψους Εὐγενίας Χατζάκη-Ἀσημακοπούλου μετὰ κλίμακα 1:500, τὸ ὁποῖο εἶναι θεωρημένο ἀπὸ τὸν Προϊστάμενο Γ.μ. Πολεοδ. Ἐφαρμογῶν.

Ἡ ἀπόφαση αὐτὴ μαζί μετὰ τοπογραφικὸ διάγραμμα νὰ δημοσιευθεῖ στὴν Ἐφημερίδα τῆς Κυβερνήσεως.

Πάτρα, 26 Ἰουνίου 1978

Ὁ Νομάρχης
Ν. ΧΑΝΟΣ

ΕΠΙΣΤΡΟΦΗ
 Ο ΕΠΙΣΤΡΟΦΕΥΣ
 Ο ΕΠΙΣΤΡΟΦΕΥΣ
 Ο ΕΠΙΣΤΡΟΦΕΥΣ

ΚΑΤΑΣΤΑΣΗ
 ΚΑΤΑΣΤΑΣΗ
 ΚΑΤΑΣΤΑΣΗ
 ΚΑΤΑΣΤΑΣΗ

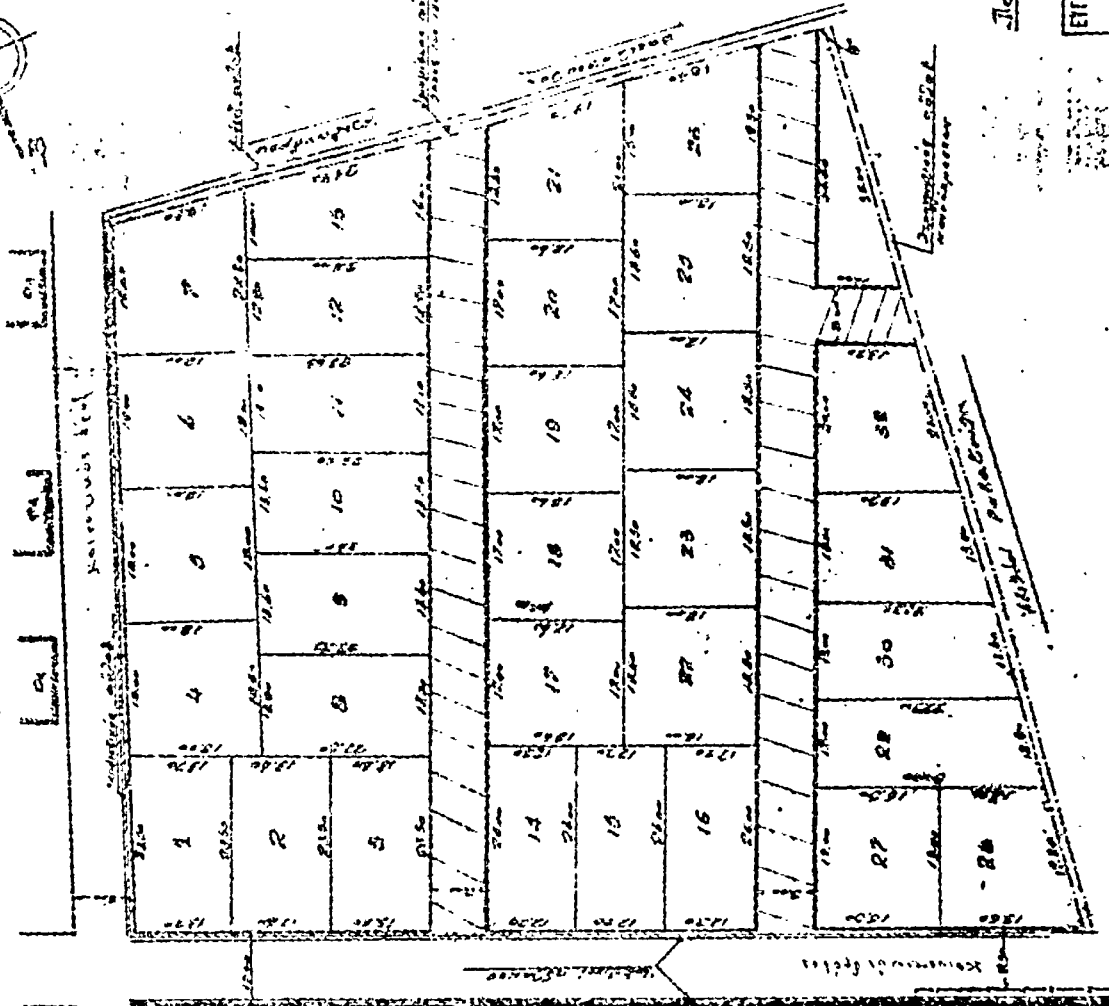
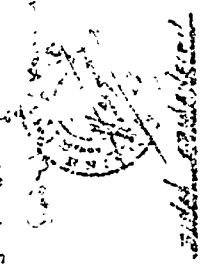

№	Επιφ. (αμ²)	Επιφ. (μ²)	Επιφ. (αμ²)	Επιφ. (μ²)
1	318,90	318,90	318,90	318,90
2	318,90	318,90	318,90	318,90
3	318,90	318,90	318,90	318,90
4	318,90	318,90	318,90	318,90
5	318,90	318,90	318,90	318,90
6	318,90	318,90	318,90	318,90
7	318,90	318,90	318,90	318,90
8	318,90	318,90	318,90	318,90
9	318,90	318,90	318,90	318,90
10	318,90	318,90	318,90	318,90
11	318,90	318,90	318,90	318,90
12	318,90	318,90	318,90	318,90
13	318,90	318,90	318,90	318,90
14	318,90	318,90	318,90	318,90
15	318,90	318,90	318,90	318,90
16	318,90	318,90	318,90	318,90
17	318,90	318,90	318,90	318,90
18	318,90	318,90	318,90	318,90
19	318,90	318,90	318,90	318,90
20	318,90	318,90	318,90	318,90
21	318,90	318,90	318,90	318,90
22	318,90	318,90	318,90	318,90
23	318,90	318,90	318,90	318,90
24	318,90	318,90	318,90	318,90
25	318,90	318,90	318,90	318,90
26	318,90	318,90	318,90	318,90
27	318,90	318,90	318,90	318,90
28	318,90	318,90	318,90	318,90
29	318,90	318,90	318,90	318,90
30	318,90	318,90	318,90	318,90
31	318,90	318,90	318,90	318,90
32	318,90	318,90	318,90	318,90

Πάρισις 15 Μαρτίου 1976
 Η 2 υφ'αρχής

ΕΠΙΣΤΡΟΦΕΥΣ
 ΚΑΤΑΣΤΑΣΗ ΚΑΤΑΣΤΑΣΗ
 ΚΑΤΑΣΤΑΣΗ ΚΑΤΑΣΤΑΣΗ
 ΚΑΤΑΣΤΑΣΗ ΚΑΤΑΣΤΑΣΗ

Αριθ. ΤΥ. 6297

(6)

Περί τροποποιήσεως σχεδίου πόλεως Ναούσης, Ν. Ήμαθίας στο ΟΤ 50.

Ο ΝΟΜΑΡΧΗΣ ΗΜΑΘΙΑΣ

Έχοντας υπόψη :

1. Τις διατάξεις του από 17.7.23 Ν.Δ. «περί σχεδίων πόλεων, κωμών κ.λ.π.».
2. Τόν Α.Ν. 314/68 «περί παραγής εις τόν Υπουργόν Βορείου Ελλάδος και τούς Νομάρχας αρμοδιότητας επί θεμάτων εγκρίσεως επέκτασεως ή τροποποιήσεως σχεδίων πόλεων και κωμών», όπως τροποποιήθηκε με τόν 1018/71 Ν.Δ.
3. Τή 215/77 απόφαση του Δημοτικού Συμβουλίου Ναούσης.

4. Τή σύμφωνη γνώμη του Νομαρχιακού Συμβουλίου Δημ. Έργων Ν. Ήμαθίας (πρακτικό 5ο θέμα 4ον) τής συνεδριάσεως τής 24.4.78 υπέρ τής τροποποιήσεως του σχεδίου πόλεως Ναούσης στο ΟΤ 50 με τόν χαρακτηρισμό του χώρου Α-Β-Γ-Δ-Α, ως χώρου για τήν ανέγερση δημοτικού κτιρίου (Έστία Μουσών), αποφασίζουμε :

Έγκρίνουμε τήν τροποποίησι του σχεδίου πόλεως Ναούσης στο ΟΤ 50 με τόν χαρακτηρισμό του χώρου Α-Β-Γ-Δ-Α ως χώρου για τήν ανέγερση δημοτικού κτιρίου (Έστία Μουσών) όπως φαίνεται στο τοπ. διάγραμμα τό θεωρημένο από τό Δ/ντή Τεχν. Υπηρεσιών Ν. Ήμαθίας.

Βέροια, 3 Ιουλίου 1978

Ο Νομάρχης
ΓΕΩΡΓΙΟΣ ΓΙΑΝΝΟΠΟΥΛΟΣ

ΑΠΟΙΟΝΕΥΣΗ ΑΡΧΙΤΕΚΤΟΝΙΚΟΥ ΣΧΕΔΙΟΥ ΠΡΑΞΕΩΣ ΠΡΑΓΜΑΤΕΙΑΣ
ΤΡΟΦΟΔΟΤΗΣΗΣ ΣΧΕΔΙΟΥ ΠΟΛΕΩΣ ΑΤΟ ΟΤ 50
ΓΙΑ ΤΗΝ ΑΝΕΚΡΙΑ ΔΗΜΟΤΙΚΟΥ ΚΤΗΡΙΟΥ (ΣΤΕΦΑΝΟΣ ΜΟΥΣΙΟΣ)
ΑΝΩΤΕΡΟΝ Α Β - Σ. Δ - Β
ΣΧ. Α. 1 Μ. Α. 7 1 500

ΑΡΧ. Σ. Δ. Β.

1	ΕΙΣΟΔΟΣ
2	ΠΡΟΣΚΑΛΥΨΗ
3	ΑΡΧΙΤΕΚΤΟΝΙΚΟ
4	ΕΚΚΕΝΤΡΙΚΟ
5	ΕΙΣΟΔΟΣ
6	ΕΙΣΟΔΟΣ
7	ΕΙΣΟΔΟΣ
8	ΕΙΣΟΔΟΣ
9	ΕΙΣΟΔΟΣ
10	ΕΙΣΟΔΟΣ
11	ΕΙΣΟΔΟΣ
12	ΕΙΣΟΔΟΣ
13	ΕΙΣΟΔΟΣ
14	ΕΙΣΟΔΟΣ
15	ΕΙΣΟΔΟΣ
16	ΕΙΣΟΔΟΣ
17	ΕΙΣΟΔΟΣ
18	ΕΙΣΟΔΟΣ
19	ΕΙΣΟΔΟΣ
20	ΕΙΣΟΔΟΣ
21	ΕΙΣΟΔΟΣ
22	ΕΙΣΟΔΟΣ
23	ΕΙΣΟΔΟΣ
24	ΕΙΣΟΔΟΣ
25	ΕΙΣΟΔΟΣ
26	ΕΙΣΟΔΟΣ
27	ΕΙΣΟΔΟΣ
28	ΕΙΣΟΔΟΣ
29	ΕΙΣΟΔΟΣ
30	ΕΙΣΟΔΟΣ
31	ΕΙΣΟΔΟΣ
32	ΕΙΣΟΔΟΣ
33	ΕΙΣΟΔΟΣ
34	ΕΙΣΟΔΟΣ
35	ΕΙΣΟΔΟΣ
36	ΕΙΣΟΔΟΣ
37	ΕΙΣΟΔΟΣ
38	ΕΙΣΟΔΟΣ
39	ΕΙΣΟΔΟΣ
40	ΕΙΣΟΔΟΣ
41	ΕΙΣΟΔΟΣ
42	ΕΙΣΟΔΟΣ
43	ΕΙΣΟΔΟΣ
44	ΕΙΣΟΔΟΣ
45	ΕΙΣΟΔΟΣ
46	ΕΙΣΟΔΟΣ
47	ΕΙΣΟΔΟΣ
48	ΕΙΣΟΔΟΣ
49	ΕΙΣΟΔΟΣ
50	ΕΙΣΟΔΟΣ

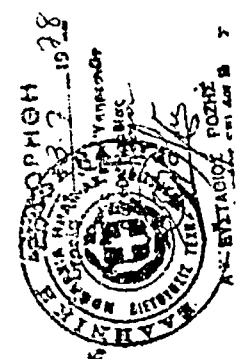
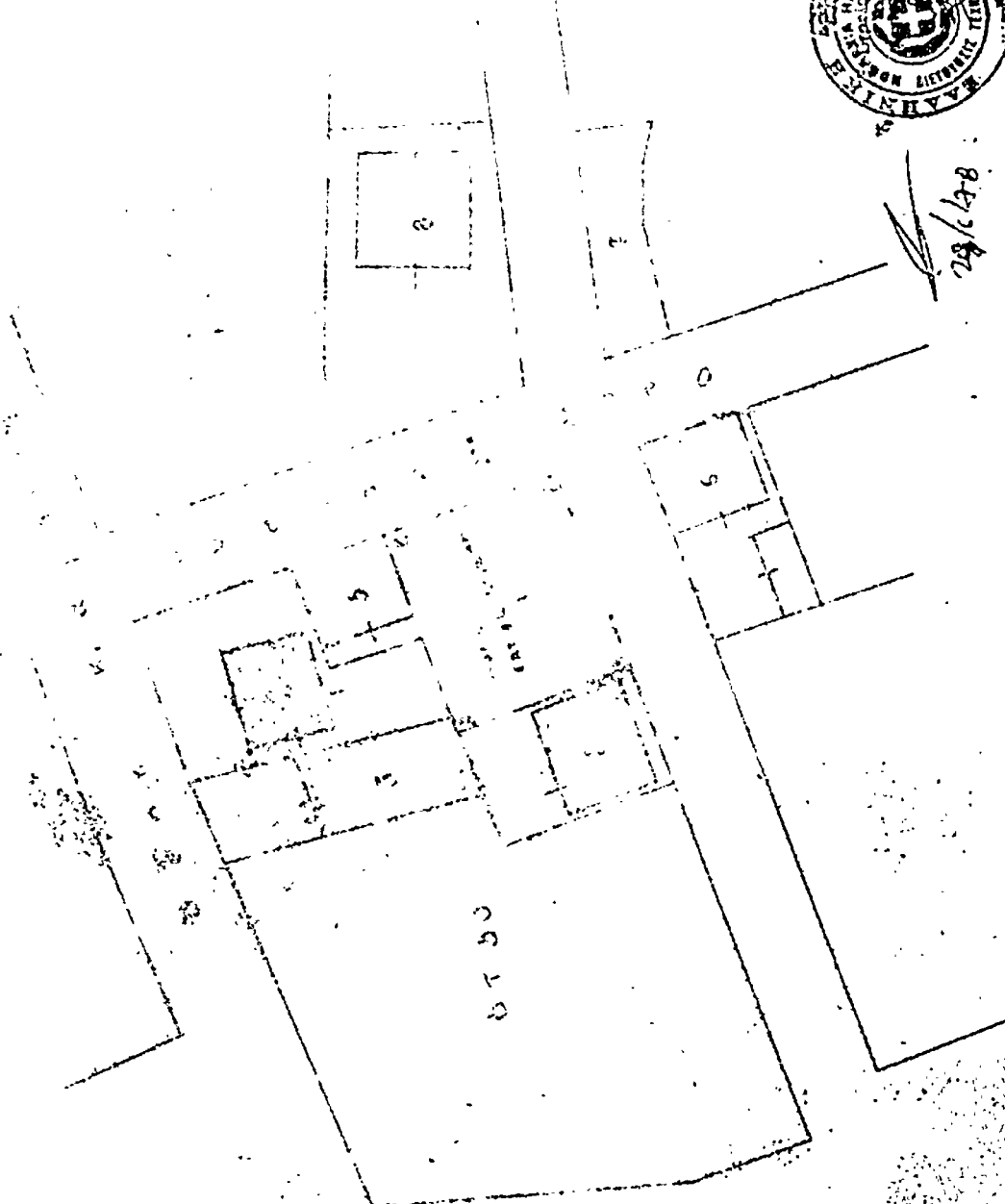

28/12/88

Αρ.Φ. ΤΥ. 5415

(5)

Περί τροποποιήσεως σχεδίου πόλεως Ναούσης Ν. Ήμαθίας
στο ΟΤ 46.

Ο ΝΟΜΑΡΧΗΣ ΗΜΑΘΙΑΣ

Έχοντας υπόψη :

1. Τις διατάξεις του από 17.7.23 Ν.Δ/τος «περί σχεδίου πόλεων, κωμών κλ.π.».
2. Τόν Α.Ν. 314/68 «περί παροχής εις τόν Ύπουργόν Βορείου Ελλάδος και τούς Νομάρχας αρμοδιότητος θεμάτων έγκρίσεως, επέκτασεως ή τροποποιήσεως σχεδίων πόλεων και κωμών» όπως τροποποιήθηκε με τόν 1018/71 Ν.Δ.
3. Τις 43/77 και 163 /77 αποφάσεις Δημοτικού Συμβουλίου Ναούσης.

4. Τή σύμφωνη γνώμη του Νομαρχιακού Συμβουλίου Δημ. Έργων Ν. Ήμαθίας (Πακτικό 4ον θέμα 9ον) τής συνεδριάσεως τής 10.4.78 πού γνωμοδοτεί υπέρ τής τροποποιήσεως του σχεδίου πόλεως Ναούσης, στο ΟΤ 46 και τόν χαρακτηρισμό χώρου για ανέγερση γηροκομείου, αποφασίζουμε :

Τροποποιούμε τόν σχέδιο πόλεως Ναούσης στο ΟΤ 46 και χαρακτηρίζουμε τόν χώρο όπως φαίνεται στο τοπογρ. διάγραμμα τόν θεωρημένο από τόν Δ/ντή Τεχν. Ύπηρεσιών Ν. Ήμαθίας ως χώρο ειδικού προορισμού ήτοι για τήν ανέγερση Γηροκομείου.

Η απόφαση αυτή να δημοσιευθεί στην Έφημερίδα τής Κυβερνήσεως.

Βέροια, 6 Ιουνίου 1978

Ο Νομαρχών Διευθυντής
ΕΥΑΓΓ. ΚΑΠΕΤΑΝΟΠΟΥΛΟΣ

ΤΡΟΠΟΠΩΣΗ ΣΧΕΔΙΟΥ ΠΟΛΕΟΣ ΝΑΟΥΣΗΣ

ΥΠ' ΑΡ. 5415/78 ΑΠΟΦΑΣΗ ΝΟΜ. ΗΜΑΡΙΑΣ

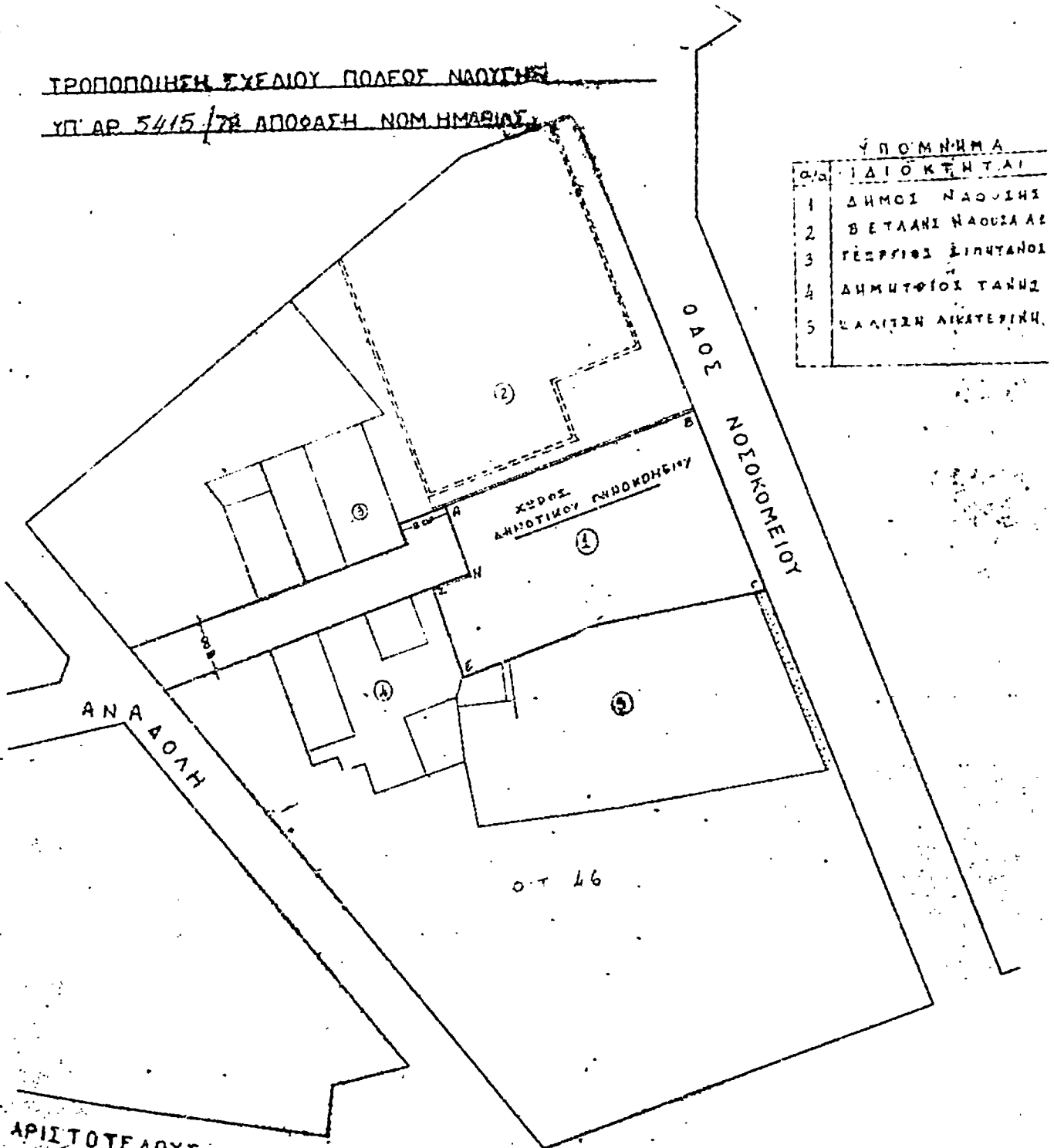

ΥΠΟΜΝΗΜΑ	
Α/Α	ΙΔΙΟΚΤΗΤΑΙ
1	ΔΗΜΟΣ ΝΑΟΥΣΗΣ
2	ΒΕΤΛΑΝΙ ΝΑΟΥΣΙΑ ΑΕ
3	ΓΕΩΡΓΙΟΣ ΔΙΠΥΤΑΝΟΣ
4	ΔΗΜΗΤΡΙΟΣ ΤΑΛΗΣ
5	ΠΑΛΑΙΤΗ ΔΙΚΑΤΕΡΙΚΗ

ΑΡΙΣΤΟΤΕΛΟΥΣ



Η ΓΕΝΙΚΗ ΔΙΕΥΘΥΝΣΗ ΤΟΥ ΕΘΝΙΚΟΥ ΤΥΠΟΓΡΑΦΕΙΟΥ ΓΝΩΣΤΟΠΟΙΕΙ ΟΤΙ :

Ἡ ἐτήσια συνδρομὴ τῆς Ἐφημερίδας τῆς Κυβερνήσεως, ἡ τιμὴ τῶν φύλλων τῆς ποὺ πουλιοῦνται τμηματικὰ καὶ τὰ τέλη δημοσιεύσεων στὴν Ἐφημερίδα τῆς Κυβερνήσεως, καθορίσθηκαν ἀπὸ 1 Ἰανουαρίου 1974 ὡς ἀκολούθως :

Α' ΕΤΗΣΙΕΣ ΣΥΝΔΡΟΜΕΣ

1. Γιά τὸ Τεύχος Α'	Δραχ.	600
2. » » » Β'	»	700
3. » » » Γ'	»	500
4. » » » Δ'	»	1.000
5. » » » Νομικῶν Προσώπων Δ.Δ. κτλ	»	500
6. » » » Παράρτημα	»	300
7. » » » Ἀνωνύμων Ἐταιρειῶν κτλ....	»	3.000
8. » » Δελτίο Ἐμπορικῆς καὶ Βιομηχανικῆς Ἰδιοκτησίας	»	200
9. Γιά ὄλα τὰ τεύχη καὶ τὸ Δ.Ε.Β.Ι.	»	6.000

Οἱ Δήμοι καὶ οἱ Κοινότητες τοῦ Κράτους καταβάλλουν τὸ 1/2 τῶν ἀνωτέρω συνδρομῶν.

Ἐπὲρ τοῦ Ταμείου Ἀλληλοβοηθείας Προσωπικοῦ τοῦ Ἐθνικοῦ Τυπογραφείου (ΤΑΠΕΤ) ἀναλογοῦν τὰ ἐξῆς ποσά :

1. Γιά τὸ Τεύχος Α'	Δραχ.	30
2. » » » Β'	»	35
3. » » » Γ'	»	25
4. » » » Δ'	»	50
5. » » » Νομικῶν Προσώπων Δημοσίου Δικαίου κτλ	»	25
6. » » » Παράρτημα	»	15
7. » » » Ἀνωνύμων Ἐταιρειῶν κτλ. .	»	150
8. » » Δελτίο Ἐμπ. καὶ Βιομ. Ἰδιοκτησίας ..	»	10
9. Γιά ὄλα τὰ τεύχη	»	300

Β'. ΤΙΜΗ ΦΥΛΛΩΝ

Ἡ τιμὴ πωλήσεως κάθε φύλλου, μέχρι 8 σελ., εἶναι 3 δρχ., ἀπὸ 9 ὡς 40 σελ. 8 δρχ., ἀπὸ 41 ὡς 80 σελ. 15 δρχ., ἀπὸ 81 σελ. καὶ ἄνω ἡ τιμὴ πωλήσεως κάθε φύλλου προσαυξάνεται κατὰ 15 δρχ. ἑκάς 80 σελίδες.

Γ'. ΤΕΛΗ ΔΗΜΟΣΙΕΥΣΕΩΝ

I. Στὸ Τεύχος Ἀνωνύμων Ἐταιρειῶν καὶ Ἐταιρειῶν Περιορισμένης Εὐθύνης :

Α'. Δημοσιεύματα Ἀνωνύμων Ἐταιρειῶν :

1. Τῶν δικαστικῶν πράξεων	Δραχ.	400
2. Τῶν καταστατικῶν Ἀνωνύμων Ἐταιρειῶν...	»	10.000
3. Τῶν τροποποιήσεων τῶν καταστατικῶν τῶν Ἀνωνύμων Ἐταιρειῶν	»	2.000
4. Τῶν ἀνακοινώσεων καὶ προσκλήσεων σὲ γενικὴ συνέλευσις, τῶν κατὰ τὸ ἀρθρο 32 τοῦ Ν. 3221/24 γνωστοποιήσεων, τῶν ἀνακοινώσεων, ποὺ προβλέπονται ἀπὸ τὸ ἀρθρο 59 παρ. 3 τοῦ Ν.Δ. 400/70 ἐπερὶ Ἀλλοδαπῶν Ἀσφαλιστικῶν Ἐταιρειῶν καὶ τῶν ἀποφάσεων τοῦ Διοικητικοῦ Συμβουλίου τοῦ ΕΛΤΑ, ποὺ ἀναφέρονται σὲ προσωρινὲς διατάξεις	»	1.000
5. Τῶν ἀνακοινώσεων τῶν ὑπὸ διάλυση Ἀνωνύμων Ἐταιρειῶν, κατὰ τὸ Β.Δ. 20/5/1939 ...	»	200
6. Τῶν ἰσολογισμῶν τῶν Ἀνωνύμων Ἐταιρειῶν	»	4.000
7. Τῶν συνοπτικῶν μηνιαίων καταστάσεων τῶν Τραπεζικῶν Ἐταιρειῶν	»	1.000
8. Τῶν ἀποφάσεων ἐπερὶ ἔγκρισης τιμολογίων τῶν Ἀσφαλιστικῶν Ἐταιρειῶν	»	600
9. Τῶν ὑπουργικῶν ἀποφάσεων ἐπερὶ παροχῆς ἀδείας ἔκθεσης τῶν ἐργασιῶν Ἀσφαλιστικῶν Ἐταιρειῶν, τῶν ἐκθέσεων περιουσιακῶν στοιχείων Ἀνωνύμων Ἐταιρειῶν γενικά, καὶ τῶν ἀποφάσεων τοῦ Δ.Σ. τοῦ ΕΛΤΑ, μὲ τὴς ὁποῖες ἐγκρίνονται καὶ δημοσιεύονται οἱ κανονισμοὶ αὐτοῦ	»	4.000
10. Τῶν ἀποφάσεων ἐπερὶ παροχῆς πληρεξουσιότητος πρὸς ἀντιπροσώπουσιν ἐν Ἑλλάδι ἀλλοδαπῶν Ἐταιρειῶν καὶ τῶν ἀποφάσεων ἐπερὶ μεταβιβάσεως τοῦ χαρτοφυλακίου Ἀσφαλιστικῶν Ἐταιρειῶν κατὰ τὸ ἀρθρον 59 παρ. 1 τοῦ Ν.Δ. 400/70)	»	2.000
11. Τῶν ἀποφάσεων ἐπερὶ συγχωνεύσεως Ἀνωνύμων Ἐταιρειῶν	»	10.000

12. Τῶν ἀποφάσεων τῆς Ἐπιτροπῆς τοῦ Χρηματιστηρίου ἐπερὶ εἰσαγωγῆς χρεωγράφων εἰς τὸ Χρηματιστήριον πρὸς διαπραγμάτευσιν, συμφώνως πρὸς τὰς διατάξεις τοῦ ἀρθρου 2 παρ. 3 Α.Ν. 148/67)	Δραχ.	1.000
--	-------	-------

13. Τῶν ἀποφάσεων τῆς Ἐπιτροπῆς κεφαλαιαγορᾶς ἐπερὶ διαγραφῆς χρεωγράφων ἐκ τοῦ Χρηματιστηρίου, συμφώνως πρὸς τὰς διατάξεις τοῦ ἀρθρου 2 παρ. 4 Α.Ν. 148/1967)	»	1.000
--	---	-------

Β'. Δημοσιεύματα Ἐταιρειῶν Περιορισμένης Εὐθύνης :

1. Τῶν καταστατικῶν	»	1.000
2. Τῶν τροποποιήσεων τῶν καταστατικῶν	»	400
3. Τῶν ἀνακοινώσεων καὶ προσκλήσεων	»	200
4. Τῶν ἰσολογισμῶν	»	1.000
5. Τῶν ἐκθέσεων ἐκτιμήσεως περιουσιακῶν στοιχείων	»	1.000

Γ'. Δημοσιεύματα Ἀλληλασφαλιστικῶν Συνεταιρισμῶν - Ἀλληλασφαλιστικῶν Ταμείων καὶ Φιλανθρωπικῶν Σωματείων :

1. Τῶν ὑπουργικῶν ἀποφάσεων ἐπερὶ χορηγίσεως ἀδείας λειτουργίας Ἀλληλασφαλιστικῶν Συνεταιρισμῶν - Ἀλληλασφαλιστικῶν Ταμείων	»	1.000
2. Τῶν ἰσολογισμῶν τῶν ἀνωτέρω Συνεταιρισμῶν, Ταμείων καὶ Σωματείων	»	1.000

II. Στὸ Τέταρτο τεύχος, τῶν δικαστικῶν πράξεων, προσκλήσεων καὶ λοιπῶν δημοσιεύσεων. » 400

Τὸ ποσοστὸ ἐπὶ τῶν τελῶν δημοσιεύσεων στὸ Τεύχος Ἀνωνύμων Ἐταιρειῶν καὶ Ἐταιρειῶν Περιορισμένης Εὐθύνης, ποὺ πρέπει νὰ καταβάλλεται ὑπὲρ τοῦ Ταμείου Ἀλληλοβοηθείας Προσωπικοῦ Ἐθνικοῦ Τυπογραφείου (ΤΑΠΕΤ), ὀρίσθηκε γενικά σὲ 50/ο.

Δ'. ΚΑΤΑΒΟΛΗ ΣΥΝΔΡΟΜΩΝ - ΤΕΛΩΝ ΔΗΜΟΣΙΕΥΣΕΩΝ ΚΑΙ ΠΟΣΟΣΤΩΝ Τ.Α.Π.Ε.Τ.

1. Οἱ συνδρομὲς τοῦ ἐσωτερικοῦ καὶ τὰ τέλη δημοσιεύσεων προκαταβάλλονται στὰ Δημόσια Ταμεία ἐναντι ἀποδεικτικοῦ εἰσπράξεως, τὸ ὅποιο φροντίζει ὁ ἐνδιαφερόμενος νὰ στείλει στὴν Ὑπηρεσίαν τοῦ Ἐθνικοῦ Τυπογραφείου.

2. Οἱ συνδρομὲς τοῦ ἐξωτερικοῦ εἶναι δυνατό νὰ στέλνονται καὶ σὲ ἀνάλογο συνάλλαγμα μὲ ἑπταγῆ ἢτ' ὀνόματι τοῦ Διευθυντῆ τῶν Διοικητικῶν καὶ Οἰκονομικῶν Ὑποθέσεων τοῦ Ἐθνικοῦ Τυπογραφείου.

3. Τὸ ἐπὶ τοῦ ΤΑΠΕΤ ποσοστὸ ἐπὶ τῶν ἀνωτέρω συνδρομῶν καὶ τελῶν δημοσιεύσεων καταβάλλεται ὡς ἐξῆς :

α) στὴν Ἀθήνα: στὸ Ταμεῖο τοῦ ΤΑΠΕΤ (Κατάστημα Ἐθνικοῦ Τυπογραφείου),
β) ἐπὶ τὴς ὑπόλοιπης πόλεως τοῦ Κράτους: στὰ Δημόσια Ταμεία καὶ ἀποδίδεται στὸ ΤΑΠΕΤ σύμφωνα μὲ τὴς 192378/3639/1947(ΡΟΝΕΟ 185) καὶ 178048/3321/31.7.68 (ΡΟΝΕΟ 139) ἑγκύκλιος διαταγῆς τοῦ Ε.Λ.Κ.,

γ) ἐπὶ τῶν παρεπόμενων συνδρομῶν ἐξωτερικοῦ: ὅταν ἡ ἀποστολὴ τοῦ γίνεται μὲ ἑπταγῆ, μὰζὶ μ'αὐτὴ στέλνεται καὶ τὸ ἐπὶ τοῦ ΤΑΠΕΤ ποσοστὸ.

*Ο Ἐπιμετὴς Διευθυντῆς
ΒΑΣΙΛΕΙΟΣ ΣΥ. ΝΙΣΣΑΣ