

ΕΦΗΜΕΡΙΣ ΤΗΣ ΚΥΒΕΡΝΗΣΕΩΣ ΤΗΣ ΕΛΛΗΝΙΚΗΣ ΔΗΜΟΚΡΑΤΙΑΣ

ΕΝ ΑΘΗΝΑΙΣ
ΤΗ 11 ΟΚΤΩΒΡΙΟΥ 1978

ΤΕΥΧΟΣ ΤΕΤΑΡΤΟΝ

ΑΡΙΘΜΟΣ ΦΥΛΛΟΥ
527

ΠΕΡΙΕΧΟΜΕΝΑ

ΑΠΑΛΛΟΤΡΙΩΣΕΙΣ ΑΠΟΦΑΣΕΙΣ

- Περί μερικής ανάκλησης της απαλλοτριώσεως που κηρύχθηκε δυνάμει της Δ.14003/21.12.67 κοινής υπουργικής αποφάσεως. 1
- Περί συμπλήρωσης της κοινής υπουργικής αποφάσεως αριθ. Σ. 4638/2525/30.6.1978. 2
- Περί αναγκαστικής απαλλοτριώσεως ιδιωτικών ακινήτων υπέρ της Κοινότητος Όγκωνιάς στο Ν. Εύβοιας. 3
- Περί παρακαταθέσεως αποζημιώσεως για απαλλοτρίωση ακινήτων για την κατασκευή της ένδοξης διώρυγας 'Αλιόκρητος και 'Αξιού. 4

ΑΝΑΚΟΙΝΩΣΕΙΣ

- Περί ειδοποίησης παρακαταθέσεως από τη ΔΕΠ αποζημιώσεως για αναγκαστική απαλλοτρίωση ακινήτων στο Νομό 'Αρκαδίας. (ΑΗΣ Μεγαλοπόλεως, 'Ανάπτυξη όρυγείου «Κυπαρίσσιαν»). 5

ΠΟΛΕΟΔΟΜΙΑ

ΑΠΟΦΑΣΕΙΣ

- Περί χαρακτηρισμού δρόμου Κοινότητας στην Κοινότητα 'Αγ. Βασιλείου, Ν. 'Αχαΐας. 6
- Περί χαρακτηρισμού Κοινότητας δρόμου στην Κοινότητα 'Αγ. Βασιλείου Πατρών, Ν. 'Αχαΐας. 7

ΑΠΑΛΛΟΤΡΙΩΣΕΙΣ

ΑΠΟΦΑΣΕΙΣ

Αριθ. Δ. 6049/3761 (1)

Περί μερικής ανάκλησεως της απαλλοτριώσεως που κηρύχθηκε δυνάμει της Δ. 14003/21.12.67 κοινής υπουργικής αποφάσεως.

ΟΙ ΥΠΟΥΡΓΟΙ
ΟΙΚΟΝΟΜΙΚΩΝ ΚΑΙ ΔΗΜΟΣΙΩΝ ΕΡΓΩΝ

Εγόντας υπόψη :

1. Τις διατάξεις του άρθρου 2α του Α.Ν. 1731/1339 «περί αναγκαστικών απαλλοτριώσεων».

2. Την Δ. 4003/21.12.1967 (ΦΕΚ 3/13.1.68 τ.Δ') κοινή απόφασή μας με την οποία κηρύχθηκε αναγκαστική απαλλοτρίωση ακινήτων για την κατασκευή της 'Εθνικής οδού Πλατάνου-Χανίων 'Ηρακλείου-Σητείας.

3. Την Ρ. 1243/7329/14.11.77 απόφασή μας «περί καθορισμού επιστρεπτέας αποζημιώσεως στο Δημόσιο για την ανάκληση της απαλλοτριώσεως» όπως τροποποιήθηκε αυτή με την Π. 6812/2771/16.7.1978 απόφασή μας.

4. Το αντίγραφο του τριπλοτύπου εισπράξεως του Δημοσίου Ταμείου Ρεθύμνης αριθμ. 6295/10.2.1978 από το οποίο προκύπτει ότι επεστράφη στο Δημόσιο το ποσό που καθορίστηκε με την Ρ. 1243/7329/14.11.77 απόφασή μας και όπως τροποποιήθηκε με την Π. 6812/2771/26.7.1978 απόφασή μας, αποφασίζουμε :

'Ανακαλούμε την απαλλοτρίωση, που κηρύχθηκε δυνάμει της Δ. 14003/21.12.67 (ΦΕΚ 3/13.1.68 τ.Δ'), κοινής 'Υπουργικής αποφάσεως για την κατασκευή της 'Εθνικής οδού Πλατάνου Θ-Χανίων-'Ηρακλείου-Σητείας και συγκεκριμένα μόνο ως προς την έκταση συνολικού εμβαδού 92.995 τετρ. μέτρα για τα με αύξοντα αριθμό ακίνητα 63, 85, 89, 95, 98, 100, 111, 118, 124, 125, 156, 165, 170, 172, 175, 177, 179, 180, 181, 183, 187, 188, 189, 190, 191, 192, 194, 197, 198, 199, 201, 203, 207, 210, 211, 212, 214, 216, 218, 221, 222, 225, 231, 231α, 239, 239α, 240, 240α, 240β, και 241 που φαίνονται στο θεωρημένο από τον προϊστάμενο της 2ας Υ.Ε.Κ.Ε. 'Ηρακλείου Κρήτης στις 6.10.77 κτηματολογικό διάγραμμά και στον με την αυτή ημερομηνία κτηματολογικό πίνακα, γιατί δεν πρόκειται ή έκταση αυτή να χρησιμοποιηθεί για τον σκοπό που απαλλοτριώθηκε.

'Η απόφαση αυτή να δημοσιευθεί στην 'Εφημερίδα της Κυβερνήσεως.

Αθήνα 23 Σεπτεμβρίου 1978

ΟΙ ΥΠΟΥΡΓΟΙ

ΥΠΟΥΡΓΟΣ ΟΙΚΟΝΟΜΙΚΩΝ ΔΗΜΟΣΙΩΝ ΕΡΓΩΝ
ΠΑΝΑΓΙΩΤΗΣ ΜΠΟΚΟΒΟΣ ΝΙΚΟΛΑΟΣ ΖΑΡΤΙΝΙΔΗΣ

Αρ.Φ. 6211/3707

(2)

ΑΝΑΚΟΙΝΩΣΕΙΣ

Περί συμπληρώσεως τῆς κοινῆς ὑπουργικῆς ἀποφάσεως ἀριθμ. Σ. 4638/2525/30.1978.

ΟΙ ΥΠΟΥΡΓΟΙ
ΟΙΚΟΝΟΜΙΚΩΝ ΚΑΙ ΣΥΓΚΟΙΝΩΝΙΩΝ

Ἐχοντας ὑπόψη :

1. Τίς διατάξεις τοῦ Ν.Δ. 797/71 περί ἀναγκαστικῶν ἀπαλλοτριώσεων» σέ συνδυασμὸ μὲ τίς διατάξεις τοῦ Β.Δ./τος 139/1971 περί τῆς ἀρμοδιότητος τῶν Νομαρχῶν πρὸς κήρυξη ἀναγκαστικῶν τινῶν ἀπαλλοτριώσεων».

2. Τὴν κοινὴ ἀποφασὴ μας ἀριθμ. Σ. 4638/2525/30.6.1978 «περί ἀναγκαστικῆς ἀπαλλοτριώσεως στῆ θέσῃ Γαλλοῦ Τρουλι τῆς περιφέρειας Βρούχα Ἐπαρχίας Μιραμπέλου τοῦ Νομοῦ Λασιθίου γιὰ τὴν ἐγκατάσταση τοῦ Σταθμοῦ Κέντρου Ἐκπομπῆς Παρακτίου Κρήτης καὶ τὴν κατασκευὴ ὁδοῦ προσπελάσεως», ἀποφασίζουμε :

Συμπληροῦντες τὴν ἀποφασὴ μας Σ. 4638/2525/30.6.78 «περί ἀναγκαστικῆς ἀπαλλοτριώσεως ἐκτάσεων στῆ θέσῃ Γαλλοῦ Τρουλι τῆς περιφέρειας Βρούχα Ἐπαρχίας Μιραμπέλου τοῦ Νομοῦ Λασιθίου, γιὰ τὴν ἐγκατάσταση τοῦ Σταθμοῦ Κέντρου Ἐκπομπῆς Παρακτίου Κρήτης καὶ τὴν κατασκευὴ ὁδοῦ προσπελάσεως» ὀρίζουμε ὅτι α) στὴν ἔκταση τῶν 80.381 τ.μ. συμπεριλαμβανέται καὶ ἡ ἔκταση τῶν ἀριθμ. : 2α, 2β, 3α, 3β, 6α, 7α, 8α, 8β, 10α, 12α, 12β, 12γ, 2δ, 15α, 16α, 17α, 17β, 17γ, 17δ, 17ε, 17ζ, 24α, 24β, 26α, 26β, 26γ, 26δ, 29α, 29β, 29γ, 31α, 33α, 33β, 33γ, 37α, 39α, 42α, 42β, 43α, 43β, 43γ, 44α, 44β, 45α, 47α, 47β, 48α, 49α, 49β, 49γ, 49δ ἰδιοκτησιῶν καὶ β) ὀλόκληρος ἡ ἔκταση τῶν 80.831 τ.μ. φαίνεται στὰ ὑπ' ἀριθμ. 9415/Τ18/19.6.75 καὶ 9415/Τ6/13.9.75 κτημ. διαγράμματα τοῦ τοπογράφου Μηχανικοῦ Ἰωάννου Μαρκογιαννάκη καὶ στοὺς ἀντίστοιχους κτηματολογικοὺς πίνακες ἀριθμ. 9415/Τ19/2.9.75 καὶ 9415/Τ5/2.9.75 τοῦ ἴδιου τοπογράφου Μηχανικοῦ ποὺ ἔχουν θεωρηθεῖ ἀπὸ τὸ Γενικὸ Διευθυντὴ τοῦ Ἰπουργείου Συγκοινωνιῶν τὴν 24.4.1978.

Ἡ ἀπόφασή αὐτὴ νὰ δημοσιευθεῖ στὴν Ἐφημερίδα τῆς Κυβερνήσεως.

Ἀθῆναι 23 Σεπτεμβρίου 1978

ΟΙ ΥΠΟΥΡΓΟΙ

ΥΠΟΥΡΓΟΣ ΟΙΚΟΝΟΜΙΚΩΝ

ΣΥΓΚΟΙΝΩΝΙΩΝ

ΠΑΝΑΓΙΩΤΗΣ ΠΟΚΟΒΟΣ

ΓΕΩΡΓΙΟΣ ΜΟΥΤΣΙΟΣ

Αρ.Φ. 23290

(3)

Περί ἀναγκαστικῆς ἀπαλλοτριώσεως ἰδιωτικῶν ἀκινήτων ὑπὲρ τῆς Κοινότητος Ὀκτωινιάς, στὸ Νομὸ Εὐβοίας.

Ο ΝΟΜΑΡΧΗΣ ΕΥΒΟΙΑΣ

Μὲ τὴν 23290/78 ἀπόφασή τοῦ Νομάρχου Εὐβοίας, ποὺ ἐκδόθηκε κατ' ἐφαρμογὴ τῶν διατάξεων τῶν ἀρθρῶν 206 καὶ 207 τοῦ Π.Δ. 933/1975, σέ συνδυασμὸ μὲ τίς διατάξεις τοῦ Ν. Δ/τος 797/1971 καὶ μὲ σύμφωνη γνώμη τῆς Ἐπιτροπῆς τοῦ ἀρθρου 207 τοῦ Π. Δ/τος 933/1975, ἐγκρίθηκε ἡ ἀρ.Φ. 15/1978 ἀπόφασή τοῦ Κοινοτικοῦ Συμβουλίου Ὀκτωινιάς, μὲ τὴν ὁποία ἀποφασίζεται ἡ ἀναγκαστικὴ ἀπαλλοτριώση ἀκινήτων ἰδιοκτησιῶν τῶν: α) Χραλάμπους Στ. Μάμμα. β) Ἀθανασίου Ν. Γιούρη. γ) Ἀναστασίου Ἡλ. Σαλιῆ, καὶ δ) Εὐαγγέλου Α. Παππᾶ, γιὰ τὴ διάνοιξη ἀγροτικῆς ὁδοῦ. Ἐκταση ἀκινήτων 1440.50 μ² πρὸς 40 καὶ 10 δραχμῆς ἀνὰ μ² καὶ τρεῖς ἐλαχίστα ἀξίας 7.500 δραχμῶν, ὅπως στὴν ἀπόφασή αὐτὴ καὶ στὸ σχετικὸ τοπογραφικὸ διάγραμμα τῆς ΤΥΔΚ περιγράφεται.

Ἐ. Ἀθήναις τῆ 26 Σεπτεμβρίου 1978

Ὁ Νομάρχης
ΘΕΟΦ. Ν. ΠΙΜΠΑΗΣ

Αρ.Φ. Β. 4405/Φ. 71

(4)

Περί ἀνακοινώσεως παρακαταθέσεως ἀποζημιώσεως γιὰ ἀπαλλοτριώση ἀκινήτων γιὰ τὴν κατασκευὴ τῆς ἐνωτικῆς διώρυγας Ἀλιάνκμονος καὶ Ἀξιοῦ.

Ο ΥΠΟΥΡΓΟΣ ΔΗΜΟΣΙΩΝ ΕΡΓΩΝ

Ἐχοντας ὑπ' ὄψη τὰ ἀρθρα 7 καὶ 8 τοῦ Ν.Δ. 797/1971 «περί ἀναγκαστικῶν ἀπαλλοτριώσεων», γνωστοποιούμε σέ ὅσους ἔχουν ἢ διεκδικοῦν δικαιώματα κυριότητος σέ ἀκίνητα ποὺ ἀπαλλοτριώθηκαν ἀναγκαστικὰ μὲ τὴ Δ. 18375/8753/1976 κοινὴ ἀπόφασή τῶν Ἰπουργῶν Οἰκονομικῶν καὶ Δημοσίων ἔργων (ΦΕΚ 53/75) γιὰ τὴν κατασκευὴ τῆς ἐνωτικῆς διώρυγας Ἀλιάνκμονος καὶ Ἀξιοῦ, καθὼς καὶ τοὺς ἐνοπέθλους δανειστὲς καὶ τοὺς τρίτους γενικὰ διεκδικητὲς τῶν ἀκινήτων αὐτῶν, ὅτι ἡ ἀποζημίωση τῆς ἐδαφικῆς ἐπιφάνειας καὶ τῶν ἐπιχειμένων τῆς, ὅπως περιγράφονται στὸ σχετικὸ κτηματολογικὸ πῖνακα, ἡ ὁποία καθορίστηκε μὲ τὴν 848/1978 ἀπόφασή τοῦ Ἐρετείου Θεσσαλονίκης, ἔχει παρακαταθεθεῖ στὸ Ἰποκατάστημα Θεσσαλονίκης, καὶ ἔχει ἐκδοθεῖ τὸ 249238/8.9.78 γραμμᾶτιο συστάσεως παρακαταθήκης δρχ. ἑξακόσιες σαράντα δύο χιλιάδες δικόσιες ὀγδόντα τρεῖς (642.283).

Ἡ ἀποζημίωση θὰ ἀποδοθεῖ στὰ πρόσωπα ποὺ θὰ ἀναγνωρισθοῦν δικαιούχοι κατὰ τὴ νόμιμη διαδικασία.

Ἡ ἀνακοίνωση αὐτὴ νὰ δημοσιευθεῖ στὴν Ἐφημερίδα τῆς Κυβερνήσεως.

Μὲ ἐντολὴ Ἰπουργοῦ

Ὁ Διευθυντὴς κ.ά.κ.

Α. ΚΑΠΛΑΝΙΔΟΥ

Αρ.Φ. Φ. 217.84

(5)

Περί εἰδοποιήσεως παρακαταθέσεως ἀπὸ τὴ ΔΕΗ ἀποζημιώσεως γιὰ ἀναγκαστικὴ ἀπαλλοτριώση ἀκινήτων στὸ Νομὸ Ἀρκαδίας. (ΑΗΣ Μεγαλόπολεως, Ἀνάπτυξη ὄρυγείου «Κυπαρίσσια».)

ΔΗΜΟΣΙΑ ΕΠΙΧΕΙΡΗΣΙΣ ΗΛΕΚΤΡΙΣΜΟΥ

Σύμφωνα μὲ τίς διατάξεις τῶν ἀρθρῶν 7 καὶ 8 τοῦ Ν.Δ. 797/1971 «περί ἀναγκαστικῶν ἀπαλλοτριώσεων», πληροφοροῦμε ὅλους, ὅσοι :

α) ἔχουν δικαιώματα κυριότητος ἢ ἄλλα ἐμπράγματα δικαιώματα, ἢ

β) ἔχουν ἐγγράφει ὑποθήκη ἢ ἔχουν ἐπιβάλει κατάσχεση ἢ μὲ ὁποιοδήποτε τρόπο διεκδικοῦν τὰ ἀκίνητα ποὺ βρίσκονται στὴν Κοινότητα Κυπαρισσιῶν τοῦ Νομοῦ Ἀρκαδίας, ποὺ ἔχουν ἀπαλλοτριωθῆ μὲ τὴν Β 1628/4020/6.9.77 ἀπόφασή Ἰπουργῶν Οἰκονομικῶν καὶ Βιομηχανίας καὶ Ἐνεργείας (ΦΕΚ Δ' 367/77) γιὰ τὴν ἀνάπτυξη τοῦ ὄρυγείου «Κυπαρίσσια» ΑΗΣ Μεγαλόπολεως, τὰ ἐξῆς :

Ἡ ἀποζημίωση ποὺ καθόρισε ἡ 107/78 ἀπόφασή τοῦ Μονομελοῦς Πρωτοδικείου Τριπόλεως γιὰ τὰ ἀνωτέρω ἀκίνητα καὶ γιὰ τὰ συστατικὰ καὶ παραρτήματα αὐτῶν ἔχει καταθεθεῖ στὸ Ταμεῖο Παρακαταθηκῶν καὶ Δανείων μὲ τὸ 507484/14.9.78 γραμμᾶτιο συστάσεως παρακαταθήκης ποσοῦ δραχμῶν τριάντα ἑπτὰ ἑκτομμυρίων τετρακοσίων ἐξήντα τεσσάρων χιλιάδων ἑκατὸν ἐξήντα πέντε (37.464.165).

Τὰ ἀνωτέρω ἀκίνητα ἀναφέρονται στὸν 2-432/29.9.77 κτηματολογικὸ πῖνακα τῆς ΔΕΗ ποὺ συμπληρώθηκε μὲ τὰ 22497/78, 22498/78, 22499/78, 22516/78, 22523/78, 22556/78, 22563/78 καὶ 22964/78 ὑπηρεσιακὰ σημειώματα τῆς ΔΜΚΘ.

Ἡ ἀνωτέρω ἀποζημίωση εἶναι ἀποδοτέα στοὺς δικαιούχους καὶ ὅλ' ἀναγνωρισθῶν σύμφωνα μὲ τὸ νόμο.

Ἰούλιος 26 Σεπτεμβρίου 1978

Ι.Ν. ΠΛΑΤΣΗΣ

Νομικὸς Σύμβουλος

ἀ.α.

Δ.Ι. ΑΝΔΡΟΥΤΣΟΠΟΥΛΟΣ

Δικηγόρος

Προσωρινὸς Ἀναπληρωτὴς Νομικοῦ Συμβούλου

ΠΟΛΕΟΔΟΜΙΑ

ΑΠΟΦΑΣΕΙΣ

Ἄριθ. Η. 11024

(6)

Περὶ χαρακτηρισμοῦ δρόμου Κοινοτικοῦ στὴν Κοινότητα Ἀγ. Βασιλείου, Ν. Ἀχαΐας.

Ο ΝΟΜΑΡΧΗΣ ΑΧΑΪΑΣ

Ἐχοντας ὑπόψη:

1. Τὴν Ε. 4860/77 ἀπόφαση τοῦ Ὑπουργοῦ Δημ. Ἔργων, μὲ τὴν ὁποία παρέχεται στοὺς Νομάρχες ἀρμοδιότητα ἐγκρίσεως τῆς διανοίξεως νέων δρόμων μέσα στὰ ὅρια τῶν οἰκισμῶν καὶ ὑπάρχουν πρὶν τὸ 1923.

2. Τὴν ἀριθ. 25/78 ἀπόφαση τοῦ Κοινοτικοῦ Συμβουλίου Ἀγ. Βασιλείου Πατρῶν, μὲ τὴν ὁποία χαρακτηρίζεται Κοινοτικὸς δρόμος αὐτὸν καὶ θάξεται σὲ κοινοχρησία ὁ Ἐλευθέριος Π. Παπαδόπουλος, πλάτους 8 μέτρων.

3. Τὸ ἀριθ. Η. 9390/9.8.78 ἔγγραφο τῆς Δ.Τ.Υ.Ν. Ἀχαΐας Τμημ. Πολισδ. Ἐφαρμογῶν, μὲ τὸ ὁποῖο διαδίδεται καὶ ὅλα τὰ προέλεγεμένα δικαιολογητικά.

4. Τὴν σύμφωνη γνωμοδότηση τοῦ Ν.Σ.Δ.Ε., καὶ διατυπώθηκε τὸ 15/19/29.8.78 πρακτικὸ του, ἀποφασίζουμε:

Ἐγκρίνουμε τὴν 25/78 ἀπόφαση τοῦ Κοινοτικοῦ Συμβουλίου Ἀγ. Βασιλείου Πατρῶν, μὲ τὴν ὁποία χαρακτηρίζεται Κοινοτικὸς δρόμος πλάτους 8,00 μ., αὐτὸς καὶ ἀρτῆς: σὲ κοινοχρησία ὁ Ἐλευθ. Παπαδόπουλος, μὲ τὴν προϋπόθεση ὅτι ὁ δρόμος καὶ θὰ διανοιχθεῖ θὰ εἶναι κοινοτικὸς καὶ θὰ τεθεῖ σὲ κοινὴ χρήση καὶ εἰδικότερα ὅπως φαίνεται στὸ συνημμένο τοπογραφικὸ διάγραμμα τοῦ Πολ/κου Ὑπου/κου Γρηγορίου Γ. Πατρινοῦ μὲ κλίμακα 1:200, τὸ ὁποῖο εἶναι θεωρημένο ἀπὸ τὸν Πρωτότομο Τμημ. Πολισδ. Ἐφαρμογῶν.

Ἡ ἀπόφαση αὐτὴ μὲ τοπογραφικὸ διάγραμμα νὰ δημοσιευθῇ στὴν Ἐφημερίδα τῆς Κυβερνήσεως.

Πάτρα, 13 Σεπτεμβρίου 1978

Ὁ Νομάρχης
ΝΙΚ. ΧΑΝΟΣ

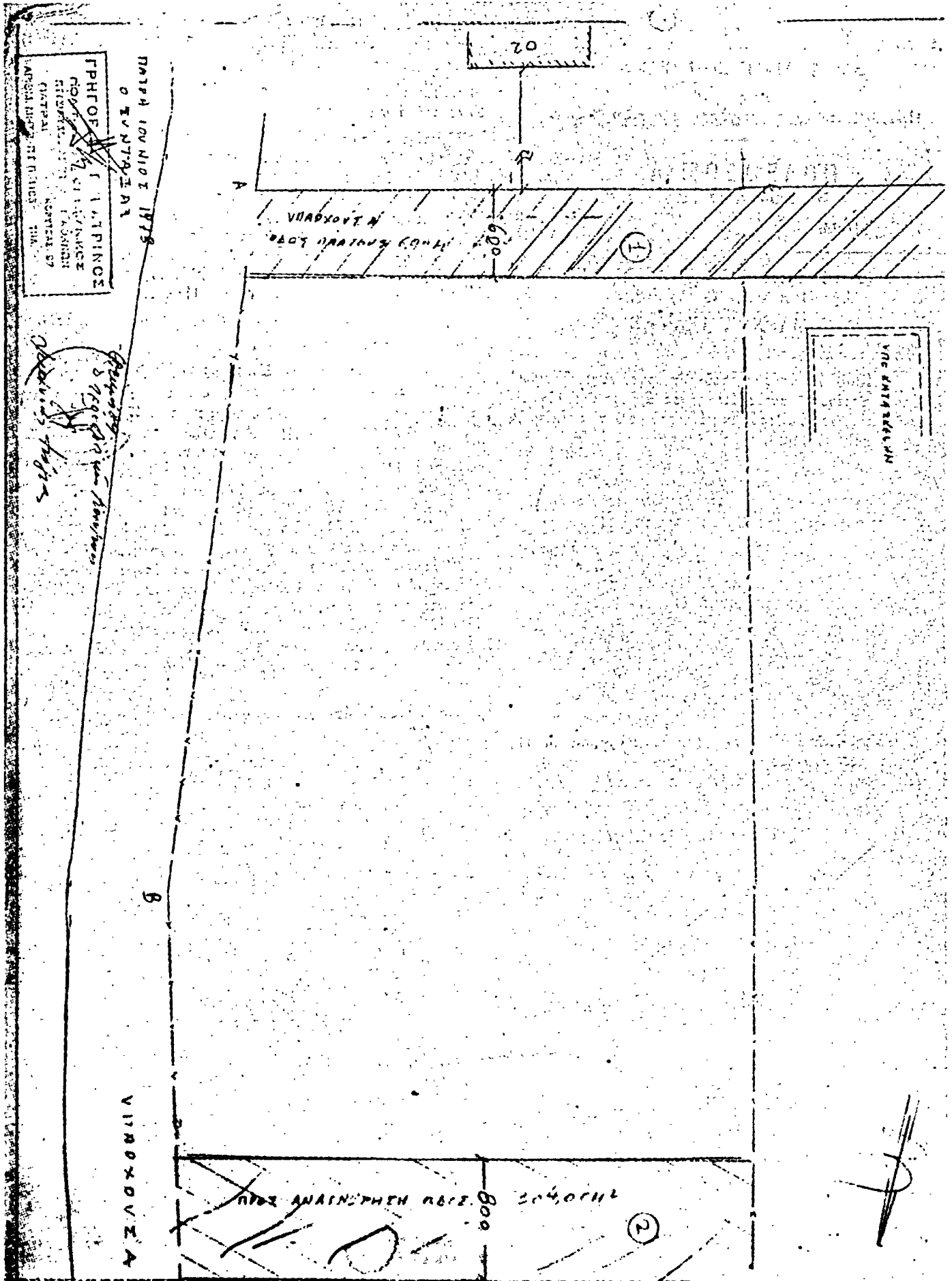

ΤΟΠΟΓΡΑΦΙΚΟ ΔΙΑΓΡΑΜΜΑ

ΓΑΙΟΚΤΗΣΙΑ ΑΦΟΥ ΑΠΟΣΤ. ΠΑΡΑΔΟΠΟΛΙΟΥ

ΕΙΣ ΘΕΣΙΝ ΑΓ ΒΑΣΙΛΕΙΟΥ

ΚΑΙΜΑΣ 4200

ΥΠΟΚΗΡΙΑ

(ΑΒΙΟΤΑ) ΙΚΙΣΤΗΡΙΑ ΑΦΟΥ ΑΠΟΣΤ.
ΠΑΡΑΔΟΠΟΛΙΟΥ

① ΚΥΡΙΑΚΟΥΣ ΦΑΟΣ ΠΑΝΤΟΥΣ ΕΩΣ Η

② ΠΡΟΣ ΑΝΑΓΝΩΣΤΗΤΗ ΣΑΟΣ ΕΠΙΦΑΝΕΙΑΣ
304000' ΚΑΙ ΚΑΛΩΤΟΥΣ ΕΩΣ Η

ΘΑΝΑΞΑ

ΥΠΟΚΗΡΙΑ 2000

3670

ΚΑΤΑΣΤΑΣΗ ΣΥΜΜΕΤΡΗΣ
ΕΠΙΣΤΡΟΦΗ
ΕΛ. Τ. 20-8-28
Αριθμ. Πρωτ. 13/19/29-8-78
18 Τετάρτη

Α. ΑΠΟΣΤΟΛΟΥ

Σ Α Ο Δ Ο Σ

Αριθ. Π. 10781

(7)

Περί χαρακτηρισμού Κοινοτικού δρόμου στην Κοινότητα
Ἁγίου Βασιλείου Πατρῶν Ν. Ἀρχαίας.

Ο ΝΟΜΑΡΧΗΣ ΑΧΑΪΑΣ

Ἐχοντας υπόψη :

1. Τὴν Ε.4360/77 ἀπόφαση τοῦ Ἰπουργοῦ Δημοσίων Ἔργων μετὴν ἧς παρέχεται στοὺς Νομάρχες ἀρμοδιότητα ἐγκρίσεως τῆς διανοίξεως νέων δρόμων μέσα στὰ ὄρια τῶν οἰκισμῶν ποὺ ὑπάρχουν πρὶν τὸ 1923.

2. Τὴν 24/78 ἀπόφαση τοῦ Κοινοτικοῦ Συμβουλίου Ἁγίου Βασιλείου Πατρῶν μὲ τὰ ἀπαιτούμενα δικαιολογητικά.

3. Τὸ Π.9389/9.8.78 ἐγγράφο τῆς Δ.Τ.Υ.Ν.Α. Τμήμ. Πολεοδ. Ἐφαρμογῶν μετὸ ὅποιο εἰσηγεῖται τὴν ἐγκρίση.

4. Τὴ σύμφωνη γνωμοδότηση τοῦ Ν.Σ.Δ.Ε. ποὺ διατυπώθηκε στὸ 15/20/29.8.78 πρακτικὸ του, ἀποφασίζουμε :

Ἐγκρίνουμε τὴν 24/78 ἀπόφαση τοῦ Κοινοτικοῦ Συμβουλίου Ἁγίου Βασιλείου Πατρῶν μετὴν ἧς ἀποδέχεται καὶ χαρακτηρίζει ὡς Κοινοτικὸ δρόμο αὐτὸν ποὺ περικυβήθηκε ἀπὸ τὸν Ἁθων. Παπανικολάου πλάτους 8,000 μέτρα μέσα στὰ ὄρια τοῦ προϋπάρχοντος τοῦ ἔτους 1923 οἰκισμοῦ Ἁγίου Βασιλείου Πατρῶν καὶ εἰδικώτερα ὅπως φαίνεται στὸ συνημμένο τοπογραφικὸ διάγραμμα τοῦ πολ. ὑπομ/κοῦ Γρηγ. Π. Πατρινοῦ μετὸ κλίμ. 1/500 τὸ ὅποιο εἶναι θεωρημένο ἀπὸ τὸν Προϊστάμενο Τ.μ. Πολεοδ. Ἐφαρμογῶν.

Ἡ παροῦσα μετὸ τοπογραφικὸ διάγραμμα νὰ δημοσιευθεῖ στὴν Ἐφημερίδα τῆς Κυβερνήσεως.

Πάτρα, 8. Σεπτεμβρίου 1978

Ὁ Νομαρχὸν Διευθυντῆς
ΝΙΚ. ΣΕΡΗΑΝΟΣ

ΤΟΠΟΓΡΑΦΙΚΟΝ ΔΙΑΓΡΑΜΜΑ
 ΕΝ ΤΗ ΚΑΤΑΚΕΡΣΗ ΟΔΩΝ ΕΠΙ ΤΗΣ ΔΙΟΥΣΗΣΙΑΣ.
 ΑΘΗΝ. ΥΠΕΡΔΥΝΑΜΟΝ ΕΙΣ ΘΕΣΙΝ ΑΓ. ΒΑΣΙΛΕΙΟ
 ΚΑΙΜΑΞ 1:500

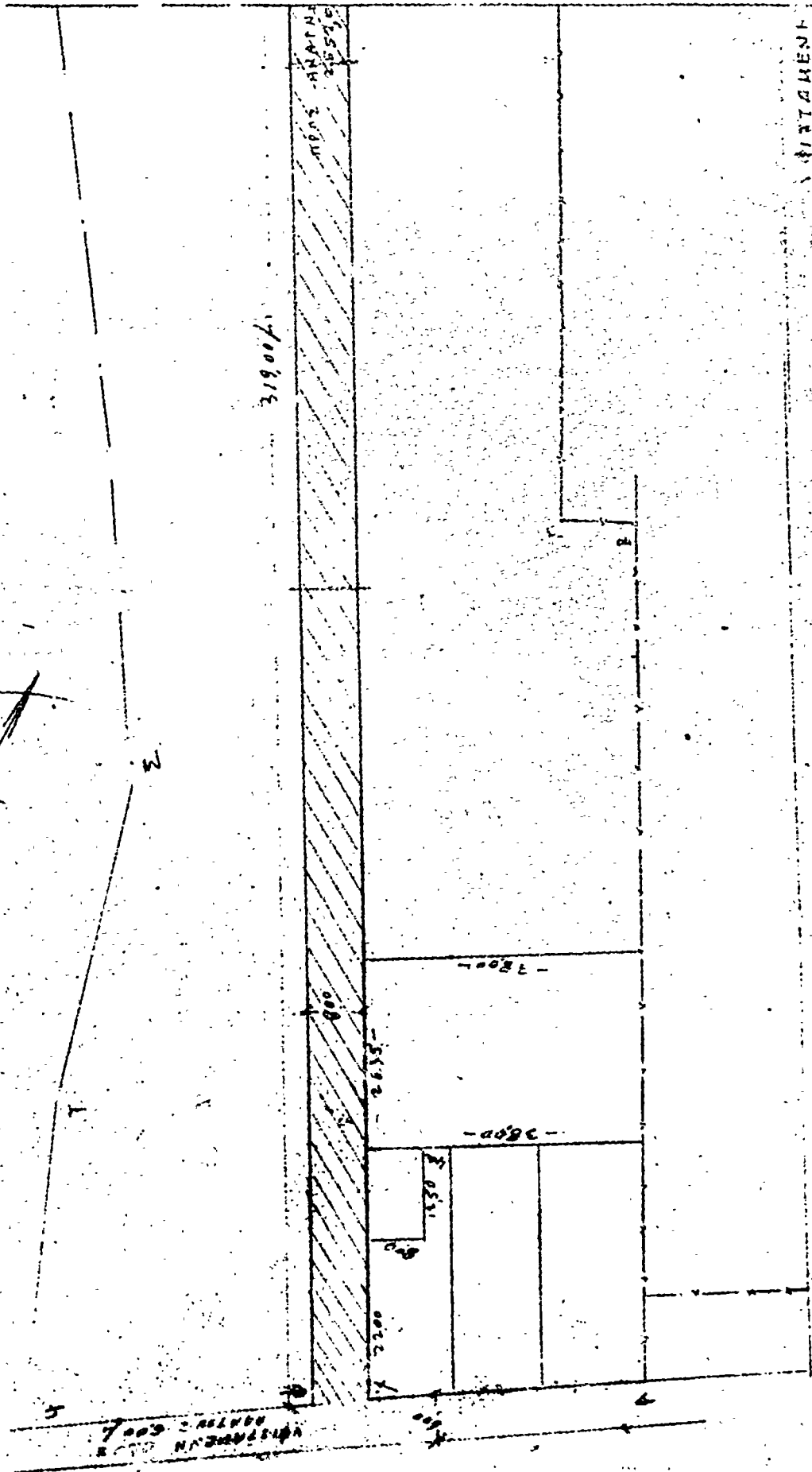
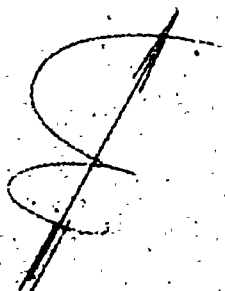

ΚΑΤΑΚΕΡΣΗ

ΚΑΤΑΚΕΡΣΗ
 7.000 - 2.000

ΠΡΩΤΟΠΡΟΤΥΠΟ Σ. 122-ΥΠΙΘ
 ΕΙΣΗΓ. ΠΡΩΤ. 29-7-92
 ΕΠΙΣΤΡΟΦΗ 22-11-92
 ΑΡΙΘΜΟΣ ΠΡΩΤ. 15302
 ΗΜΕΡΑ 1-8-78

ΥΠΟΜΝΗΤΙΑ

- 1) ΟΡΓΑΝΟΓΡΑΦΙΚΑ ΜΕΘΕΡΣΤΡΩΤΑ ΚΑΙ ΠΡΟΚΑΤΑΡΑΧΗ
- 2) ΑΝΑΦ. ΠΑΠΑΝΙΚΟΛΑΟΥ
- 3) ΣΧΕΔΙΟ ΠΡΟΣ ΑΡΧΙΤΕΚΤΟΝΙΚΟΝ ΔΕΛΤΙΟΝ
- ΕΠΙΘΥΜ. 255242 ΚΑΙ ΠΑΡΑΤΗΡΗΣΕΙΣ 2, 3, 4

ΠΑΤΡΑΙ ΓΕΝΙΚΙΟΣ 1910
 Ο ΣΥΝΤΑΞΙΑΣ

ΓΡΗΓΟΡΙΟΣ Γ. ΠΑΤΡΙΝΟΣ
 ΠΟΛΙΤΙΚΟΣ ΥΠΟΜΗΧΑΝΙΚΟΣ
 ΠΙΣΤΩΤΗΣ ΑΝΘΙΣΤΗ ΑΣΚΗΣΗ
 ΠΑΤΡΑΙ ΚΟΡΥΤΣΕΣ 87
 ΑΡΙΘΜΟΣ ΠΡΩΤ. 1145 1/Α

