

ΕΦΗΜΕΡΙΣ ΤΗΣ ΚΥΒΕΡΝΗΣΕΩΣ

ΤΗΣ ΕΛΛΗΝΙΚΗΣ ΔΗΜΟΚΡΑΤΙΑΣ

ΕΝ ΑΘΗΝΑΙΣ
ΤΗ 31 ΟΚΤΩΒΡΙΟΥ 1978

ΤΕΥΧΟΣ ΤΕΤΑΡΤΟΝ

ΑΡΙΘΜΟΣ ΦΥΛΛΟΥ
561

ΠΕΡΙΕΧΟΜΕΝΑ

ΑΠΑΛΛΟΤΡΙΩΣΕΙΣ

ΑΠΟΦΑΣΕΙΣ

- Περί αναγκαστικής απαλλοτριώσεως στην περιοχή του Νομού Αιτωλοακαρνανίας εκτάσεως για την εγκατάσταση γραμμής μεταφοράς ηλεκτρικής ενέργειας και τη σύσταση δουλείας έναέριας διελεύσεως της γραμμής αυτής. 1
- Περί κηρύξεως αναδατωτέας δημοσίας δασικής εκτάσεως έκτασης 54 στρεμμ. κειμένης εις περιοχήν Κοινότητας Αλφειούσης Ν. Ηλείας. 2
- Περί απαλλοτριώσεως αγροτικών ακινήτων για την επέκταση του Αεροδρομίου Αργούς Ορεστικού. 3
- Περί κηρύξεως δασικής εκτάσεως αναδατωτέας, στο Ν. Κορινθίας. 4
- Περί ανακήρυξης της αναγκαστικής απαλλοτριώσεως ακινήτων που βρίσκονται στην περιοχή του Νομού Λακωνίας, για την κατασκευή της Τάφρου Τ9 του αποστραγγιστικού δικτύου Τριπόλεως. 5
- Περί αναγκαστικής απαλλοτριώσεως ακινήτων υπέρ του Συνδέσμου Υδρεύσεως Δήμου Λουτροπόλεως Θερωτής και λοιπών Κοινοτήτων Ν. Λέσβου. 6

ΑΝΑΚΟΙΝΩΣΕΙΣ

- Περί ειδοποιήσεως, για την παρακράτηση που έχει γίνει μέρος του ποσού της αποζημιώσεως των ακινήτων, που απαλλοτριώθηκαν για την ανακίνηση της Έπαρχιακής Όδου Χανίων—Αλιακιανού—Πρασιέ—Ροδοθανίου—Σούγιας, τμήματος Καμπανού—Ροδοθανίου. 7
- Περί ειδοποιήσεως της γενόμενης καταθέσεως αποζημιώσεως γενόμενης απαλλοτριώσεως ακινήτου δια την επέκταση της Βιομηχανίας της εν Καλαμάτα έδρου της Ομορφιάς Εταιρείας υπό την επωνυμία «Οθυσ. Μπαλές Ο.Ε.» νομίμως εκπροσωπούμενης, δυνάμει της υπ' αριθ. 205/1978 αποφάσεως του Μονομελούς Πρωτοδικείου Ναυπλίου προσηχημένης μετά του φόρου μεταβιβάσεως και δικαστικής δαπάνης. 8

ΠΟΛΕΟΔΟΜΙΑ

ΑΠΟΦΑΣΕΙΣ

- Περί έγκρισως της τροποποιήσεως του ρυμοτομικού σχεδίου Κοινότητας Παλλήνης εις τὸ Ο.Τ. 18. 9
- Περί χαρακτηρισμοῦ εὐρύου ὡς Κοινοτικῆς ἐπὶ τὴν Κοινότητα Ἀγ. Γεωργίου Ρίου Ν. Ἀχαΐας. 10

- Περί κηρύξεως τῆς ἀπὸ 26 Ἀπριλίου 1978 ἐκθέσεως καθ' ἑστῆς τῶν ὁρίων οἰκισμοῦ Ἀγ. Νικολάου Σταριδαλῶνων Τριμῆνης Αἰγίου ποῦ προῦπάρχει τοῦ ἔτους 1923.11
- Περί ἀναγνωρίσεως ὁδοῦ ἢ ὁποῖα προῦπάρχει τοῦ ἔτους 1923 ἐπὶ τὸ Ν. Εὐρυτανίας. 12
- Περί χαρακτηρισμοῦ πράξεων γιὰ τὴν διάνοιξη τῆς ὁδοῦ Δελφῶν ἀπὸ Κωνσταντινουπόλεως ἕως ὁδοῦ Ἀνθῶν ὡς ἐπιεικέως ἀνάγκης, ἐπὶ τὸ Ν. Θεσσαλονίκης. 13
- Περί ἀναγνωρίσεως ἀνωνόμου ὁδοῦ ἐπὶ τὸν οἰκισμὸν Παλλιδίου Ν. Ροδόπης ὅτι προῦπήρχε τοῦ ἔτους 1923. 14

ΑΠΑΛΛΟΤΡΙΩΣΕΙΣ

ΑΠΟΦΑΣΕΙΣ

Ἀριθ. Β.2162/3811 (1)

- Περί αναγκαστικής απαλλοτριώσεως στην περιοχή του Νομού Αιτωλοακαρνανίας εκτάσεως για την εγκατάσταση γραμμής μεταφοράς ηλεκτρικής ενέργειας και τη σύσταση δουλείας έναέριας διελεύσεως της γραμμής αυτής.

ΟΙ ΥΠΟΥΡΓΟΙ ΟΙΚΟΝΟΜΙΚΩΝ ΚΑΙ ΒΙΟΜΗΧΑΝΙΑΣ ΚΑΙ ΕΝΕΡΓΕΙΑΣ

Έχοντας υπόψη:

1. Τις διατάξεις του Ν. Δ/τος 797/1971 «περί αναγκαστικών απαλλοτριώσεων», σε συνδυασμό με τις διατάξεις του Β. Δ/τος 139/1971 «περί της αρμοδιότητος τῶν Νομαρχῶν πρὸς κήρυξιν ἀναγκαστικῶν τινῶν ἀπαλλοτριώσεων».
2. Τις διατάξεις τοῦ ἀρθροῦ 4 παρ. 2 τοῦ Ν. 1468/1950 «περὶ ἰδρύσεως Δημοσίας Ἐπιχειρήσεως Ἡλεκτρισμοῦ», ὅπως ἔχει τροποποιηθεῖ καὶ συμπληρωθεῖ μεταγενέστερα, δυνάμει τοῦ Α.Ν. 1672/1951, ποῦ κηρώθηκε μετὰ τὸ Ν. 2113/1952.
3. Τις διατάξεις τοῦ ἀρθροῦ 9, τοῦ Α.Ν. ἀριθ. 1566/1950 «περὶ κηρύξεως τῆς μετὰ τοῦ οἴκου «ΕΒΑΣCO» συναρθεύσεως τῆς 20. Ἰουλίου 1950 συμβάσεως κλπ.», ὅπως ἔχουν κηρωθεῖ, τροποποιηθεῖ καὶ συμπληρωθεῖ μετὰ τὸ Νόμο 1633/1951.
4. Τὴ γνωμοδότηση τοῦ Διοικητικοῦ Συμβουλίου τῆς Δημοσίας Ἐπιχειρήσεως Ἡλεκτρισμοῦ ἀριθ. 152/25.5.78 (Συνεδρίαση τοῦ ἀριθ. 28/78).
5. Τὴν ἀπόφαση τοῦ Πρωθυπουργοῦ καὶ τοῦ Ὑπουργοῦ Οἰκονομικῶν ἀριθ. Δ.3676/932/26.5.1978 «περὶ ἀναθέ-

σεως αρμοδιότητων στους Υπουργούς Οικονομικών (ΦΕΚ 498/78 τ. Β'), αποφασίζουμε:

Κηρύσσουμε την αναγκαστική απαλλοτρίωση, λόγω δημόσιας ωφέλειας και ειδικότερα:

Α. Για την εγκατάσταση χαλύβδινων πύργων της γραμμής μεταφοράς ηλεκτρικής ενέργειας 150 KV «ΚΥΤ ΑΡΑΧΘΟΥ—ΚΥΤ ΑΧΕΛΩΟΥ» έκτασης έμβαδού 16.738 μ², που αποτελείται από 137 τετράγωνα τεμάχια εδάφους. Από τα τεμάχια αυτά εδάφους τα έπτά έχουν έμβαδόν μέτρα τετραγωνικά έκατον σαράντα τέσσερα (12X12=144) και τα υπόλοιπα έκατον τριάντα (130) έχουν έμβαδόν μέτρα τετραγωνικά έκατον είκοσι ένα (11X11=121).

Β. Για τη σύσταση δουλείας έναέριας διελεύσεως της γραμμής μεταφοράς ηλεκτρικής ενέργειας 150 KV «ΚΥΤ ΑΡΑΧΘΟΥ—ΚΥΤ ΑΧΕΛΩΟΥ» επί λωρίδας εδάφους μήκους μέτρων 51.634 και συνολικού πλάτους μέτρων σαράντα (40) και μεταξύ των χιλιομετρικών θέσεων 16+922—64+079, 66+134—69+674 και 69+767—70+704.

Τò περιεχόμενο της επίβαλλομένης με την αναγκαστική απαλλοτρίωση δουλείας μεταξύ των χιλιομετρικών θέσεων 33+575—38+513, 40+460—41+775, 43+505—44+235, 45+790—46+535 συνίσταται στο δικαίωμα εισόδου του προσωπικού, των συνεργείων και των τεχνικών μέσων της Δημοσίας Επιχειρήσεως Ηλεκτρισμού ή των προσώπων που όριζονται από αυτή στην έκταση που βαρύνεται με δουλεία για την εκτέλεση οιασδήποτε έργαίας εγκαταστάσεως, λειτουργίας, επιθεωρήσεως, επισκευών, συντηρήσεως και αντικαταστάσεως των έναερίων γραμμών και των πύργων αυτών. Έντός της δουλευούσης λωρίδας εδάφους επιτρέπεται η οικοδόμησι με τους εξής όρους: α) Η κατακόρυφη απόσταση των ανεγειρομένων κτισμάτων από τους άγωγους των γραμμών σε θερμοκρασία 50° Κελσίου και άνωια πρέπει να είναι τουλάχιστον πέντε (5) μέτρα και β) τα κτίσματα ή οι εγκαταστάσεις να μη δημιουργούν δυσμενείς συνθήκες για την ασφάλεια ή τη λειτουργία των γραμμών (π.χ. αποθήκες πυρομαχικών, πετρελαιοειδών, ίδρυση λατομείων, έργαταίων που αναδίδουν ελαερούς καπνούς κλπ.).

Τò περιεχόμενο της επίβαλλομένης με την αναγκαστική απαλλοτρίωση δουλείας μεταξύ των χιλιομετρικών θέσεων 16+922—33+575, 38+513—40+460, 41+775—43+505, 44+235—45+790, 46+535—64+079, 66+134—69+674 και 69+767—70+704 συνίσταται στο δικαίωμα εισόδου του προσωπικού, των συνεργείων και των τεχνικών μέσων της Δημοσίας Επιχειρήσεως Ηλεκτρισμού ή των προσώπων που όριζονται από αυτή, στην έκταση που βαρύνεται με δουλεία, για την εκτέλεση πάσης έργαίας εγκαταστάσεως, λειτουργίας επιθεωρήσεως, επισκευών, συντηρήσεως και αντικαταστάσεως της υπόψη γραμμής και των πύργων αυτής, ως και στην απαγόρευση ανεγέρσεως οιασδήποτε νέου κτισματος. Επίσης απαγορεύεται η λειτουργία οιασδήποτε εγκαταστάσεως δημιουργούσης δυσμενείς συνθήκες για την ασφάλεια ή τη λειτουργία της υπόψη γραμμής (π.χ. συσώρευση πυρομαχικών, πετρελαιοειδών, ίδρυση λατομείων κλπ.).

Η έκταση που απαλλοτριώνεται και η έκταση επί της οποίας συνίσταται δουλεία βρίσκονται στην κτηματική περιοχή των Κοινοτήτων Μανδίου, Παισιπούλου, Λουτρού, Άμπελακίου, Σαρδινίων, Κεφρινιάς, Στράτου, Λεπενούς, Καστρακίου, Σαργιάδας και του Δήμου Άγρινίου Νομού Αιτωλοακαρνανίας και φαίνονται στο κτηματολογικό διάγραμμα της Δημοσίας Επιχειρήσεως Ηλεκτρισμού άριθ. 52267/Ιανουαρίου 1978 (φύλλα 4—12) και στον επί αυτού κτηματολογικό πίνακα, θεωρημένα από τον αρμόδιο Διευθυντή του Υπουργείου Βιομηχανίας και Ενέργειας.

Στην έκταση που απαλλοτριώνεται προβάλλουν δικαιώματα κυριότητας οι 1) Παναγιώτης Σπυρ. Γιαννούλης, 2) Απόστολος Δημ. Μπαλαγκιάννης κλπ.

Η απαλλοτρίωση κηρύσσεται υπέρ της Δημοσίας Επιχειρήσεως Ηλεκτρισμού και με δαπάνη της.

Η απόφαση αυτή να δημοσιευθεί στην Εφημερίδα της Κυβερνήσεως.

Αθήνα, 30 Σεπτεμβρίου 1978

ΟΙ ΥΠΟΥΡΓΟΙ

ΥΠΟΥΡΓΟΣ ΟΙΚΟΝΟΜΙΚΩΝ

ΒΙΟΜΗΧΑΝΙΑΣ ΚΑΙ ΕΝΕΡΓΕΙΑΣ

ΠΑΝΑΓΙΩΤΗΣ ΜΠΟΚΟΒΟΣ

ΜΙΑΤΙΑΔΗΣ ΕΒΕΡΤ

Άριθ. 2798

(2)

Περί κηρύξεως αναδατωτέας δημοσίας δασικής έκτασεως έμβαδού 54 στρεμ. κειμένης εις περιοχή Κοινότητος Άλφειούσης Ν. Ηλείας.

Ο ΝΟΜΑΡΧΗΣ ΗΛΕΙΑΣ

Έχοντας υπ' όψη:

- 1) Τάς διατάξεις των Ν. 3200/1955, Ν.Α. 532/1970 και Β.Α. 709/1970.
- 2) Τάς διατάξεις του Π.Α. 433/1977 (περι Όργανισμού του ΥΠΓΕ), ως και την Α. 22505/1975 ημετέραν άποφαση.
- 3) Τάς διατάξεις των άρθρων 24 και 117 του Συντάγματος της Κώρας.
- 4) Τάς διατάξεις των άρθρων 188—205, του Ν.Α. 86/1969 (περι Δασικού Κώδικος).
- 5) Τάς διατάξεις του ΥΠΓΕ: α) 5684/499/έγκ. 48/11.2.1971, β) 88854/7483. έγκ. 104/1.10.1975 και 114812/2946/έγκ.154/24.12.1975. γ) 10582/539/13.2.1976, και δ) 215696/1451/9.5.1977.
- 6) Την, δι' υπ' άριθ. 2982/2.9.1978 αναφοράς του άρμόδιου Δασαρχείου Όλυμπίας, υποβληθείσαν πρόταση περί κηρύξεως ως αναδατωτέας Δημοσίας Δασικής έκτασεως έμβαδού 54 στρεμ. κειμένης εις θέσιν «Λάκκα του Κρόι» περιφερείας της Κοινότητος Άλφειούσης ητις εκαλύπτετο υπό δάσους χαλεπίου πύκνης, το όποιον κατεστράφη υπό πυρκαϊάς την 7 Ιουλίου 1978, ή επανεγκατάστασις του όποίου καθίσταται υποχρεωτική και επιβεβλημένη.
- 7) Το γεγονός ότι δεν υφίσταται εν τώ Νομῷ Φιλελατική Επιτροπή προς γνωμοδότησιν επί του προκειμένου θέματος, αποφασίζομεν:

Κηρύσσομεν ως αναδατωτέαν, δημοσίαν δασικήν έκτασιν, έμβαδού πενήτηκοντα τεσσάρων (54) στρεμμάτων, κειμένην εις θέσιν «Λάκκα του Κρόι» περιφερείας Κοινότητος Άλφειούσης, ητις εκαλύπτετο υπό δάσους χαλεπίου πύκνης, το όποιον κατεστράφη ολοσχερώς, από την πυρκαϊά της 7ης Ιουλίου 1978, επί σκοπῷ επανδημιουργίας του κέντου δάσους.

Η εν λόγω έκτασις, θαῶς εμφανίζεται, εις το συννημένον απόσπασμα χάρτου, κλίμακος 1:5.000, όπερ αποτελεί αναπόσπαστον μέρος της παρούσης, και περικλείεται εντός της εις το αυτό σημειουμένης οριογραμμής, υπό στοιχειά Α,Β,Γ,Δ,Ε,Ζ,Η,Θ,Α.

Η παρούσα δημοσιευθήτω διά της Εφημερίδος της Κυβερνήσεως.

Ε Πύργω τη 30 Σεπτεμβρίου 1978

Ο Νομάρχης
ΑΝΔΡΕΑΣ ΝΙΚΟΛΑΟΥ

Άρ.Φ. ΚΡ. 5849

(3)

Περί απαλλοτριώσεως αγροτικών ακινήτων για την επέκταση του Αεροδρομίου Άργους Όρεστικού.

Ο ΝΟΜΑΡΧΗΣ ΚΑΣΤΟΡΙΑΣ

Έχοντας υπόψη:

1. Τις διατάξεις: α) Τού άρθρου 1 του Ν.Δ. 797/1971 «περί αναγκαστικών απαλλοτριώσεων», β) του Β.Δ. 139/71 «περί αρμοδιότητος των Νομαρχών» προς κήρυξιν αναγκαστικών απαλλοτριώσεων, γ) του Ν. 3200/55 «περί διοικητικής αποκεντρώσεως», ως τροποποιήθη και συνεπληρώθη μεταγενεστέρως, δ) του Ν. Γ.Σ.ΙΣΤ/1907 «περί αναγκαστικής απαλλοτριώσεως αγροτικών ή αστικών κτημάτων προς ανέγερσιν στρατιωτικών κτιρίων και οχυρωματικών εν γένει έργων», ε) του Ν. 4442/1929 «περί κυρώσεως του από 21.9.1926 Ν. Δ/τος «περί στρατιωτικών και ναυτικών εισρεών και ναυλώσεων» που τροποποιήθηκαν αργότερα.

2. Το με αριθμό Φ 462/139/556906/26.8.77 έγγραφο του Γενικού Επιτελείου Αεροπορίας με το οποίο ζητά να κηρυχθεί απαλλοτριώση έκτασεως αγρών 10 στρεμμάτων για να χρησιμοποιήσει για την επέκτασή του ά/θ Άργους Όρεστικού αποφασίζουμε:

Κηρύσσουμε αναγκαστικά απαλλοτριωτέα, λόγω δημόσιας ωφέλειας, για την επέκτασή του ά/θ Άργους Όρεστικού έκταση αγρών 9.440 μ² όπως αυτή φαίνεται στο σχετικό τοπογραφικό διάγραμμα που εγκρίθηκε στις 22.1.77 και στον κτηματολογικό πίνακα του Αρχηγείου Αεροπορίας, Δ/ση Στρατιωτικών Έργων.

Στην απαλλοτριωτέα έκταση άξιούν δικαιώματα, όπως φαίνεται και στον κτηματολογικό πίνακα οι κατωτέρω: α) Θεόδωρος Τσόλης, β) Άρσο Κοσμᾶ Νάικου, γ) Σάββας Ραφαηλίδης, δ) Μιχαήλ Άλεξάνδης, ε) Δημήτριος Τυπάλης και στ) Ιωάννης Καρατζογιλου ή Μαυρουδής.

Η απαλλοτριώση κηρύσσεται υπέρ και με δαπάνες του Δημοσίου (Κρατικού Προϋπολογισμού).

Η αποζημίωση δύναται να καταληφθεί και με απ' ευθείας έξοχα.

Η απόφαση αυτή να δημοσιευθεί στην Έφημερίδα της Κυβερνήσεως.

Καστοριά, 12 Οκτωβρίου 1978

Ο Νομάρχης
ΚΛΕΟΜΕΝΗΣ ΟΙΚΟΝΟΜΟΠΟΥΛΟΣ

Άρ.Φ. 1579

(4)

Περί κηρύξεως δασικής εκτάσεως αναδασωτέας, στο Ν. Κορινθίας.

Ο ΝΟΜΑΡΧΗΣ ΚΟΡΙΝΘΙΑΣ

Έχοντας υπόψη:

1. Τις διατάξεις:

α) του άρθρου 117 παρ. 3 του Συντάγματος της Ελλάδος.
β) των άρθρων 188—205 του Ν.Δ. 86/1969 «περί Δασικού Κώδικος».
γ) του Ν.Δ. 532/1970 «περί συμπληρώσεως των διατάξεων, περί διοικητικής αποκεντρώσεως» και του 709/70 Β.Δ. που εκδόθηκε σ' εκτέλεση αυτού.

2. Τις, 88854/7483/έγκ. 104/1.10.75, 114812/2946//έγκ. 154/24.12.1975, 10582/539/13.2.76 και 217606/1610/13.6.77, διευκρινιστικές διαταγές του Υπουργείου Γεωργίας.

3. Τη 2905/29.8.78 αναφορά του Δασαρχείου Κορίνθου για την κήρυξη ως αναδασωτέας Δημόσιας δασικής εκτάσεως, έμβαδού 3.500 τ.μ., στη θέση «Άγιος Ταξιάρχης», περιφερείας κοινότητας Αρχαίας Νεμέας, που αποψλώθηκε από τη δασική βλάστηση με εκχέρσωση από το Δημ. Α. Πετρόπουλο, κάτοικο Αθηνών (Νιρβάνα και Αχαρνών 4).

4. Την ανάγκη της αποκαταστάσεως της δασικής βλαστήσεως που καταστράφηκε, με φυσική ή τεχνητή αναδάσωση.

5. Το γεγονός ότι δεν υπάρχει στο Νομό μας Φιλοδασική επιτροπή για να γνωμοδοτήσει πάνω στο θέμα αυτό, αποφασίζουμε:

Κηρύσσουμε αναδασωτέα την ανωτέρω Δημόσια δασική έκταση έμβαδού 3.500 τ.μ., που βρίσκεται στη θέση «Άγιος Ταξιάρχης» διοικητικής περιφερείας κοινότητας Αρχαίας Νεμέας και φαίνεται στο συνημμένο σχεδιάγραμμα, με κλίμακα 1 : 1000 με τα στοιχεία Α, Β, Γ, Δ, Ε, Ζ, Η, Θ, Α, για την αποκατάσταση της δασικής βλαστήσεως που καταστράφηκε.

Η έκταση αυτή συνορεύει ως εξής:

Άνατολικά: Με δημόσιο πευκόδασος μέσου πλάτους 30μ.

Δυτικά: Με δημόσιο πευκόδασος.

Βόρεια: Με δημόσιο πευκόδασος μέσου πλάτους 30μ.

Νότια: Με δημόσιο πευκόδασος.

Η απόφαση αυτή να δημοσιευθεί στην Έφημερίδα της Κυβερνήσεως.

Κόρινθος, 16 Σεπτεμβρίου 1978

Ο Νομάρχης
ΧΡ. ΓΟΥΛΑΣ

ΣΧΕΔΙΟΓΡΑΜΜΑ

Αριθμ. 1577/1582
Φάση Α' Μ.Ε.Π. Κοινοτ.

παραγωγή, εκμετάλλευσης και μεταλλοβείας δημόσιας
βασικής εκπαίδευσης στη θέση "Άγιος Ταξιάρχης", περιφέρειας
κοινότητας Αρχ. Δήμου Ν. Κορινθίας

ΚΛΙΜΑΞ 1:1000

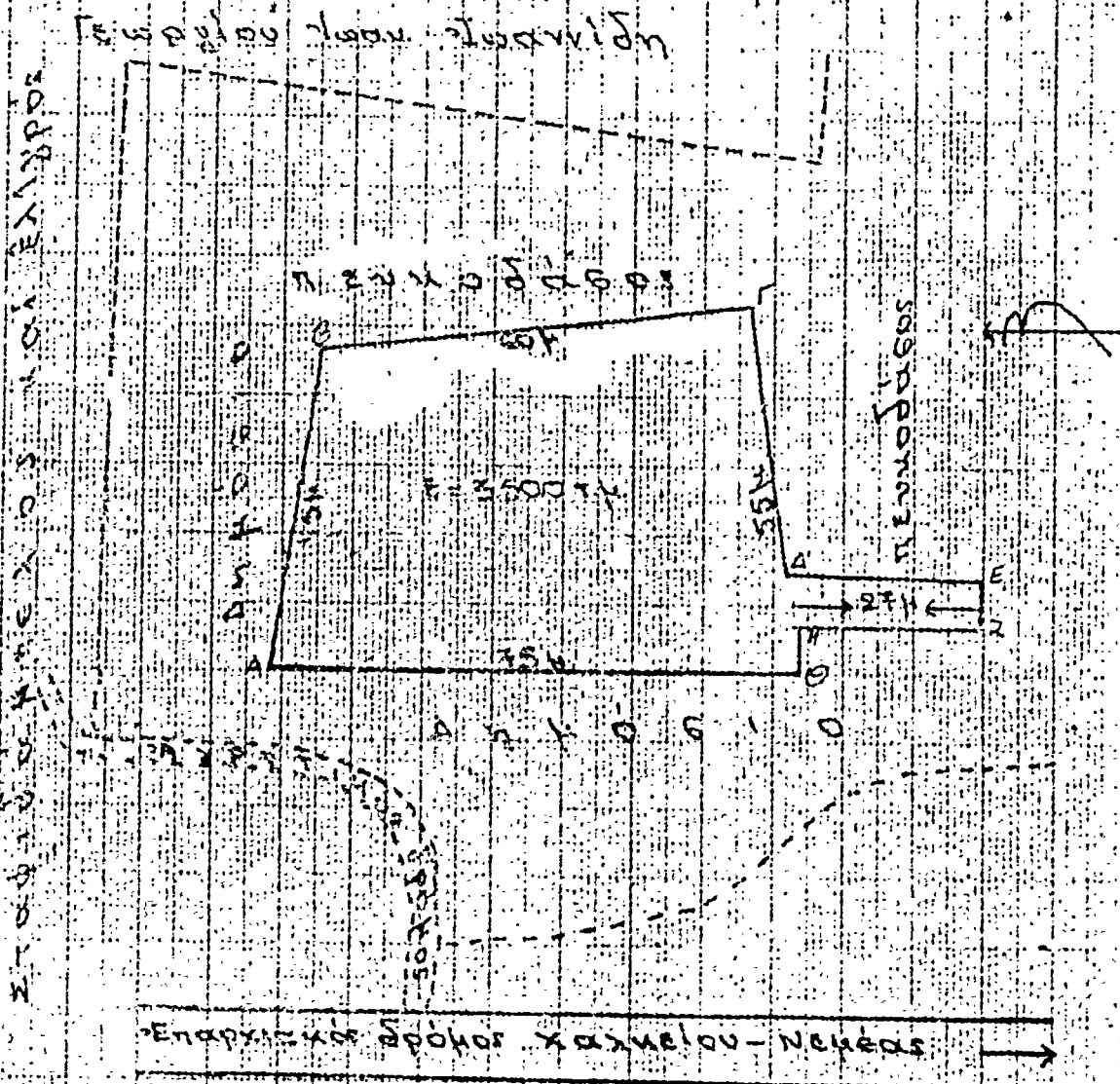

ΣΤΟΦΙΣΤΗΡΙΟ ΚΑΙ ΕΛΛΙΠΣΟΣ

ΔΕΣΦΟΝΙΑΣ
 Κ. Β. ΔΕΣΦΟΝΙΔΟΥ
 ΟΝΟΜΑΤΟΛΟΓΙΑ
 16.6.91
 ΚΑ. ΤΟΥΧΑΣ



Κ. Β. ΔΕΣΦΟΝΙΔΟΥ
 ΟΝΟΜΑΤΟΛΟΓΙΑ
 16.6.91
 ΤΟΣΚ. ΤΡΙΑΝΤΑΦΥΛΛΗ
 ΤΕΧΝΟΛΟΓΟΣ

'Αριθ. 14871

(5)

Περί ανακήρυξης της αναγκαστικής απαλλοτριώσεως ακινήτων που βρίσκονται στην περιοχή του Νομού Λαρίσης, για την κατασκευή της Τάφρου Τ9 του άποστραγγιστικού δικτύου Τρινάβου.

Ο ΝΟΜΑΡΧΗΣ ΛΑΡΙΣΗΣ

Έχοντας υπόψη:

1. Τις διατάξεις του άρθρου 12, παρ. 1 του Ν.Α. 797/1971 «περί αναγκαστικής απαλλοτριώσεως», σε συνδυασμό με τις διατάξεις του άρθρου 1, παρ. 1 του Β.Δ. 139/71 «περί αρμοδιότητας των Νομαρχών για την κήρυξη αναγκαστικών απαλλοτριώσεων».

2. Την υπ' αριθ. 1222/27.1.78 απόφασή μας.

3. Την αριθ. Γ. 525/491/30.6.78 κοινή απόφαση των Υπουργών Οικονομικών και Γεωργίας, αποφασίζουμε:

Ανακαλούμε την σχετική απόφασή μας με την οποία κηρύξαμε αναγκαστικώς απαλλοτριωτέα έκταση 19652 μ², για την κατασκευή της Τάφρου Τ9 του άποστραγγιστικού δικτύου Τρινάβου γιατί ενδόθηκα από εμάς αναρμόδια.

Η απόφαση αυτή να δημοσιευθεί στην Εφημερίδα της Κυβερνήσεως.

Λάρισα, τῆ 4 Σεπτεμβρίου 1978

Ο Νομάρχης
Κ. ΓΚΛΕΥΣΟΣ

'Αριθ. 13845

(6)

Περί αναγκαστικής απαλλοτριώσεως ακινήτων υπέρ του Συνδέσμου Ύδρευσης Δήμου Λευτροπόλεως Θερμής και λοιπών Κοινοτήτων Ν. Λέσβου.

Ο ΝΟΜΑΡΧΗΣ ΛΕΣΒΟΥ

Με τῆ 17/1978 απόφαση τῆς Διοικήσεως Ἐπιτροπῆς τοῦ Συνδέσμου Δήμου Λευτροπόλεως Θερμῆς καὶ Κοινοτήτων Ἀφάλωνος, Μισεγνῶν, Παμφίλων, Παναγούδας καὶ Πύργων Θερμῆς, ποὺ ἔχει ἐκδοθεῖ σύμφωνα με τὶς διατάξεις τῶν άρθρων 206 καὶ 207 τοῦ Δ.Κ.Κ. καὶ ἔχει ἐγκριθεῖ με τὴν ἀριθ. 13845/11.10.78 ἔμμοια τοῦ Νομάρχῃ Λέσβου, κηρύχθησαν ἀπαλλοτριωτέα ὑπὲρ καὶ δαπάναις τοῦ ἀνωτέρω Συνδέσμου τμήματα, ὅπως κατωτέρω, ἰδιοκτησιῶν ποὺ εἰσκονται ἐν τῇ ἀγροτικῇ περιοχῇ «Στεναχώρια» τῆς Κοινότητος Μόριας τῶν: α) Νίκης Ζερμπίνης, κατοίκου Μυτιλήνης, μήκους 160,50 μ., πλάτους ποικίλου καὶ ἐμβαδοῦ 1.598 μ², ποὺ ἀρχίζει ἀπὸ ἀνατολὰς ἀπὸ τὰ ὄρια ἰδιοκτησίας τῶν κληρονόμων Γ. Βιτούλια καὶ τερματίζει ἐντὸς αὐτοῦ ὄριο, β) κληρονόμων Γεωργίου Βιτούλια, κατοίκου Μυτιλήνης, μήκους 529,60 μ., πλάτους ποικίλου καὶ ἐμβαδοῦ 5.584 μ², ποὺ ἐπίσσεται ἐντὸς τῆς ἰδιοκτησίας καὶ συνορεύει πρὸς δυσμὰς με τὴν ἰδιοκτησία Νίκης Ζερμπίνης καὶ πρὸς ἀνατολὰς με τὶς ἰδιοκτησίες Βασ. Καραμάνου, Δημ. Χατζηαργυρίου καὶ Ἀργυρίου Χατζηαργυρίου ἐν διαφόρα σημεῖα, γ) Βασιλείου Καραμάνου, κατοίκου Ἀθηνῶν, μήκους 15 μ., πλάτους ποικίλου καὶ ἐμβαδοῦ 160 μ², ποὺ συνορεύει πρὸς Δυσμὰς με τὴν ἰδιοκτησία κληρονόμων Γ. Βιτούλια καὶ πρὸς Νότον καὶ Ἀνατολὰς με τὴν ἰδιοκτησία Δημητρίου Χατζηαργυρίου, δ) Δημητρίου Χατζηαργυρίου, κατοίκου Μόριας, μήκους 89,80 μ., πλάτους ποικίλου καὶ ἐμβαδοῦ 860 μ², ποὺ ἐπίσσεται ἐντὸς τοῦ κτήματος καὶ συνορεύει πρὸς Ἀνατολὰς με τὴν ἰδιοκτησία Ἀργ. Χατζηαργυρίου καὶ πρὸς Δυσμὰς με ἰδιοκτησίες τῶν κληρονόμων Γ. Βιτούλια καὶ Βασ. Καραμάνου, ε) Θεοδώρου Ἀλιπάρη, κατοίκου Μόριας, μήκους 11,20 μ., πλάτους ποικίλου καὶ ἐμβαδοῦ 110 μ², ποὺ ἐπίσσεται ἐντὸς τοῦ κτήματος του καὶ συνορεύει ἐκριστοδικῶς με τὴν ἰδιοκτησία τῶν κληρονόμων Γ. Βιτούλια καὶ στ) Ἀργυρίου Χατζηαργυρίου, κατοίκου Μόριας, μήκους 48,30 μ., πλάτους ποικίλου καὶ ἐμβαδοῦ 32 μ² ποὺ ἐπίσσεται ἐντὸς τοῦ κτήματος καὶ συνορεύει πρὸς Νότον

με τὴν ἰδιοκτησία τῶν κληρονόμων Γ. Βιτούλια καὶ πρὸς Δυσμὰς με τὴν ἰδιοκτησία τοῦ Δημ. Χατζηαργυρίου.

Στὰ πρὸς ἀπαλλοτριώση τμήματα τῶν ἀνωτέρω ἰδιοκτησιῶν. θὰ γίνῃ διάνοιξη ὁδοῦ προσπελάσεως καὶ θὰ κατασκευασθεῖ ἡ κεντρικὴ δεξιὰ μενὴ τοῦ ἔργου «Κατασκευὴ ἔξωτερικῆς ὑδραγωγείας» τοῦ ἀνωτέρω Συνδέσμου.

Μυτιλήνη, 11 Ὀκτωβρίου 1978

Ο Νομάρχης
ΔΗΜ. ΚΟΚΚΙΝΑΚΗΣ

ΑΝΑΚΟΙΝΩΣΕΙΣ

'Αριθ. 2354

(7)

Περί ανακοινώσεως εἰδοποιήσεως, γιὰ τὴν παρακατάθεση ποὺ ἔχει γίνῃ μέρος τοῦ ποσοῦ τῆς ἀποζημιώσεως τῶν ἀκινήτων, ποὺ ἀπαλλοτριώθηκαν γιὰ τὴν ἀνακαίνιση τῆς Ἐπαρχ. Ὁδοῦ Χανίων — Ἀλικιανοῦ — Πρασσέ — Ροδοθεϊοῦ — Σούγιας, τμήματος Καμπανοῦ — Ροδοθεϊοῦ.

Ο ΠΡΟΕΔΡΟΣ
ΤΟΥ ΝΟΜΑΡΧΙΑΚΟΥ ΤΑΜΕΙΟΥ ΧΑΝΙΩΝ

Έχοντας ὑπόψη τὰ ἄρθρα 7 καὶ 8 τοῦ Ν.Α. 797/71 «περί ἀναγκαστικῶν ἀπαλλοτριώσεων» φέρουμε ἐν γνώσῃ τῶν κατωτέρω ἐνδιαφερομένων:

α) Αὐτῶν ποὺ ἔχουν ἢ ἀξιοῦν δικαιώματα κυριότητος ἐντὸς τῆς ἀριθ. 36775/1972 ἀποφάσεως τοῦ Νομάρχῃ Χανίων (ΦΕΚ 296/3.11.1972 τ. Δ') ἀναγκαστικῶς ἀπαλλοτριωθέντα ἀκίνητα γιὰ τὴν ἀνακαίνιση τῆς Ἐπαρχ. Ὁδοῦ Χανίων — Ἀλικιανοῦ — Πρασσέ — Ροδοθεϊοῦ — Σούγιας, τμήματος Καμπανοῦ — Ροδοθεϊοῦ.

β) Τῶν τυχόν ἐπὶ τῶν ἀκινήτων αὐτῶν ἐγγεγραμμένων ἐνυποθήκων ἢ κατασχόντων δανειστῶν ἢ τρίτων διεκδικητῶν, ὅτι μέρος τῆς ἀποζημιώσεως ποὺ προκύπτει βάσει τῆς ἀριθ. 101/1974 ἀποφάσεως τοῦ Μονομελοῦς Πρωτοδικείου Χανίων, περὶ καθορισμοῦ προσωρινῶν τιμῶν ἀποζημιώσεως τῶν ἀνωτέρω ἀκινήτων, ὅπως ἐμφανίζονται αὐτὰ ἐντὸς σχετικῆς κτηματολογικῆς διάγραμμα καὶ κτηματολογικῆς πίνακα, κατατέθηκε ἐντὸς τοῦ Ταμεῖο Παρακαταθηκῶν καὶ Δανείων καὶ ἐκδόθηκε γιὰ τὸ σκοπὸ αὐτὸ τὸ ἀριθ. 15820/16.9.78 γραμματίο συστάσεως παρακαταθήκης τοῦ Γραφείου Παρακαταθηκῶν Ἀ' Χανίων, γιὰ συνολικὸ ποσὸ ἐνὸς ἑκατομμυρίου πεντακοσίων χιλιάδων (1.500.000).

Ἡ ἀποζημίωση αὐτὴ εἶναι ἀποδοτέα στοὺς κατὰ νόμο δικαιούχους.

Ἡ ἀνακοίνωση αὐτὴ νὰ δημοσιευθεῖ ἐντὸς τῆς Εφημερίδας τῆς Κυβερνήσεως.

Χανιά, 22 Σεπτεμβρίου 1978

Ο Πρόεδρος
ΑΛΕΞΑΝΔΡΟΣ Γ. ΤΣΑΚΩΝΑΣ

(8)

Περί ἀνακοινώσεως εἰδοποιήσεως τῆς γενομένης καταθέσεως ἀποζημιώσεως γενομένης ἀπαλλοτριώσεως ἀκινήτου διὰ τὴν ἐπέκτασιν τῆς βιομηχανίας τῆς ἐν Καλαμάτῃ ἐδρευούσης Ὁμορρυθμῆς Ἐταιρείας ὑπὸ τὴν ἐπωνυμίαν «Ὁδυσ. Μπαλῆς Ο.Ε.», νομίμως ἐκπροσωπούμενης, δυνάμει τῆς ὑπ' ἀριθ. 205/1978 ἀποφάσεως τοῦ Μονομελοῦς Πρωτοδικείου Ναυπλίου, προσηχημένης μετὰ τοῦ φόρου μεταβιβάσεως καὶ δικαστικῆς δαπάνης.

Ἡ ἐν Καλαμάτῃ ἐδρευούσα Ὁμορρυθμῆς Ἐταιρεία ὑπὸ τὴν ἐπωνυμίαν «Ὁδυσσεὺς Μπαλῆς Ο.Ε.», νομίμως ἐκπροσωπούμενης σύμφωνα με τὶς διατάξεις τῆς ὑπ' ἀριθ. 205/1978 ἀποφάσεως τοῦ Μονομελοῦς Πρωτοδικείου Ναυπλίου, ἐκδοθείσης ἐπὶ τῆς ἀπὸ 18.3.1978 αἰτήσεώς της πρὸς καθορισμὸν προσωρινῆς τιμῆς μονάδος ἀποζημιώσεως τοῦ ἀπαλλοτριωθέντος ἀκινήτου τῶν: 1) Δημητρίου Κων. Σχοινοχωρίτη, 2) Κυριακούλας σὺν. Δημ. Σχοινοχωρίτη, κατοίκου

αμοτέρων Κουτσοποδίου, 3) Κων/νου Δημ. Σχοινοχωρίτη, κατοίκου Αγ. Μαρίνης Αιγίνης, 4) Δεσποίνης συζ. Ε. Κατσουλιέρη, κατοίκου Άργους και 5) Παναγιώτου Κων. Διαμικνού, κατοίκου Παιριδιώδ. κείμενον παρά την Θέσιν Παλαιόν Φυλάκιον περιφέρειας Κουτσοποδίου Άργολίδος, δυνάμει τῆς ὑπ' ἀριθ. Β.1496/3676/6.9.1977 κοινῆς ἀποφάσεως τῶν Ὑπουργῶν Οἰκονομικῶν καὶ Βιομηχανίας—Ἐνεργίας, κατέθεσε σύμφωνα πρὸς τὸ ἀρθρον 7 τοῦ Ν. 797.1971 εἰς τὸ Ἐκτελεστικὸν Πρακτικὸν τῶν Ἐπιτροπῶν (Γραφεῖον Παρ/σεων Ἄργους), τὸ ποσὸν τῶν 73.724 δρχ. δι' ἕκαστον τῶν δικαιούχων ὡς καὶ δρχ. 61.437.10 διὰ τὸν Δημήτριον Ἀγγ. Κλειώτην, ὡς τὰ ὑπ' ἀριθ. 4062, 4059, 4060, 4061, 4063, 4058/1978 γραμματῖα συστάσεως παρακαταθήκης δι' ἄξιαν τοῦ ἀπαλλοτριωθέντος καὶ τῶν δικαστικῶν ἐξόδων ὡς ἐν τῇ μνησθεῖσά ἀποφάσει ὁρίζεται ὑπὲρ τῶν ἀνωτέρω φερρομένων, συμφώνως τῇ ἀνω ἀποφάσει ὡς εἰκαζομένων ἰδιωκτητῶν τοῦ ἀπαλλοτριωθέντος ἀκινήτου καὶ δικαιούχων τῆς ἀποζημιώσεως ἀποδιδόμεναις αὐταῖς συμφώνως τῷ Νόμῳ. Τὰ μνησθέντα γραμματῖα ἐπεδόθησαν πρὸς τοὺς καθ' ὧν δικαιούχους ὡς τοῦτο δεῖκνυται ἐν τῶν ὑπ' ἀριθ. 125076/78 ἐκθέσεως ἐπιδόσεως τοῦ δικαστικοῦ ἐπιμελητοῦ τοῦ ἐν Ναυπλίῳ Πρωτοδικῶν Θεοδ. Γεωργοπούλου καὶ 15020Γ', 15019Γ', 15018Γ', 15017Γ', 15014Γ'/1978 ἐκθέσεων ἐπιδόσεων τοῦ δικαστικοῦ ἐπιμελητοῦ τῶν ἐν Ἀθήναις Πρωτοδικῶν Φωτίου Παπαδοπούλου, κατόπιν τῆς ἀπὸ 18.9.78 παραγγελίας τοῦ πληρεξουσίου δικηγόρου τῆς Ἐταιρείας Ἡλία Τσιορβᾶ.

Ἐν Ἀθήναις τῇ 18 Σεπτεμβρίου 1978

Ὁ Πληρεξούσιος Δικηγόρος
ΙΩΑΝΝΗΣ ΜΕΛΙΔΗΣ

(Ἀριθμὸς τριπλ. 47466/78 τοῦ Α' Δημ. Ταμείου Ἀθηνῶν)

ΠΟΛΕΟΔΟΜΙΑ

ΑΠΟΦΑΣΕΙΣ

Ἀριθ. 299149 (9)

Περὶ ἐγκρίσεως τῆς τροποποιήσεως τοῦ ρυμοτομικοῦ σχεδίου Κοινοῦτητος Παλλήνης εἰς τὸ Ο.Τ. 18.

Ο ΝΟΜΑΡΧΗΣ ΑΤΤΙΚΗΣ

Ἐρχομενος ὑπ' ὄψει:

1) Τὸν Ν. 3200/1955 ἀπερὶ Διοικητικῆς Ἀποκεντρώσεως».

2) Τὸ Ν.Δ. 3620/1956 ἀπερὶ συμπληρώσεως διατάξεων περὶ Διοικητικῆς Ἀποκεντρώσεως».

3) Τὰς διατάξεις τοῦ Ν.Δ. 1147/1972 ἀπερὶ Διοικήσεως τῆς Μείζονος Πρωτευούτης».

4) Τὰς διατάξεις τοῦ Β.Δ. 863/1960, ὡς ἐτροποποιήθη καὶ συνεπληρώθη μέχρι σήμερον καὶ εἰδικώτερον τὸ ὑπ' ἀριθ. 532/1970 Ν.Δ. καὶ τὸ εἰς ἐκτέλεσιν τούτου Β.Δ. 712/70, ὡς ἐτροποποιήθη διὰ τῶν ὑπ' ἀριθ. 677/1971 καὶ 198/1972 Β.Δ.

5) Τὴν ὑπ' ἀριθ. Δ7/13—1/11.12.1972 κοινὴν ἀπόφασιν τῶν Ὑπουργῶν παρά τῷ Πρωθυπουργῷ, Ἐσωτερικῶν καὶ Δη-

μοσίων Ἔργων ἀπερὶ Ὁργανώσεως τῶν παρά τῇ Νομαρχίᾳ Ἀττικῆς καὶ τοῖς Διαμερίσμασιν αὐτῆς, Ὑπηρεσιῶν ἀρμοδιότητων Ὑπουργείου Δ.Ε.».

6) Τὴν ὑπ' ἀριθ. Α. 81177/20.9.1967 κοινὴν ἀπόφασιν τοῦ Ἀντιπροέδρου τῆς Κυβερνήσεως καὶ τῶν Ὑπουργῶν Ἐσωτερικῶν, Οἰκονομικῶν καὶ Δημοσίων Ἔργων ἀπερὶ διατηρήσεως συμβούλιον καὶ ἐπιτροπῶν ΝΠΔΔ ἀρμοδιότητες ἰδίῳ Ὑπουργείῳ».

7) Τὸ ὑπ' ἀριθ. 805/1972 Β.Δ. ἀπερὶ καθορισμοῦ τῶν, κατὰ τὴν παρ. 1 τοῦ ἀρθρου 5 τοῦ Ν.Δ. 1147/1972, διατηρουμένων ὑπὲρ τοῦ Νομάρχου Ἀττικῆς ἀρμοδιοτήτων ἐπὶ ἀντικειμένων τοῦ Ὑπουργείου Δημ. Ἔργων καὶ συστάσεως Συμβουλίου Δημοσίων Ἔργων εἰς τὴν Νομαρχίαν Ἀττικῆς καὶ τὰ διαμερίσματα αὐτῆς.

8) Τὴν ὑπ' ἀριθ. 8663/7.11.1977 ἀπόφασιν τοῦ Νομάρχου Ἀττικῆς ἀπερὶ συγχροτήσεως Συμβουλίου Δημ. Ἔργων».

9) Τὴν ὑπ' ἀριθ. 1328/3.3.1977 ἐξουσιοδοτικὴν ἀπόφασιν τοῦ Νομάρχου Ἀττικῆς.

10) Τὸ ἀπὸ 17.7.1923 Ν.Δ. ἀπερὶ σχεδίου πόλεων, κωμῶν κλπ.».

11) Τὸν Α.Ν. 314/1968 ἀπερὶ παροχῆς εἰς τὸν Ὑπουργὸν Βορείου Ἑλλάδος καὶ τοὺς Νομάρχας ἀρμοδιότητος ἐπὶ θεμάτων ἐγκρίσεως ἐπεκτάσεως κλπ. σχεδίων πόλεων καὶ κωμῶν, ὡς ἐτροποποιήθη καὶ συνεπληρώθη διὰ τοῦ ὑπ' ἀριθ. 1618/1971 Ν.Δ.

12) Τὴν ὑπ' ἀριθ. 1/1961 ἐγκύκλιον τοῦ Προϊσταμένου τῆς Ὑπηρεσίας Οἰκισμοῦ τοῦ Ὑπουργείου Δημ. Ἔργων ὡς καὶ τὴν συμπληρωματικὴν ταύτης Ε8/1975 ἐγκύκλιον τοῦ Ὑπουργοῦ Δ.Ε.

13) Τὰς ὑπ' ἀριθ. 16/1425/31.8.1976 καὶ 18/18.10.76 ἀποφάσεις τοῦ Κοινοτικοῦ Συμβουλίου Παλλήνης».

14) Τὴν ἀπὸ 26.6.1978 ἐκθεσιν τοῦ Προέδρου Κοινοῦτητος Παλλήνης».

15) Τὴν 296126/25.4.1978 εἰσήγησιν τῆς Δ.Τ.Υ.Ν.Α.

16) Τὴν γνωμοδότησιν τοῦ Ν.Σ. Δ. Ἔργων, ἣ ὁποία ἐλήθη εἰς τὴν 2αν πρᾶξιν τῆς 7ης συνεδριάσεως εἰς τὰς 26.4.78 συμφώνως πρὸς τὴν ἀνωτέρω εἰσήγησιν.

17) Τὸ 297724/18.9.1978 ἐγγράφον τῆς Δ.Τ.Υ.Ν.Α. πρὸς τὸ Ν.Σ. Δ. Ἔργων γιὰ ἐπανεξέτασιν τοῦ θέματος κατόπιν ὑποβολῆς νέου στοιχείου ὑπὸ τοῦ Προέδρου τῆς Κοινοῦτητος ἧτοι τῆς ταυταριθμοῦ πρὸς τὸ ἐγγράφον ἐκθέσεως.

18) Τὴν σύμφωνον γνώμην τοῦ Ν.Σ.Δ.Ε. ἧτις ἐλήθη εἰς τὴν 1ην πρᾶξιν τῆς 15ης συνεδριάσεως εἰς τὰς 23.9.1978, μετὰ τὴν πρότασιν τῆς Κοινοῦτητος περὶ ἐγκρίσεως τῆς προτεινομένης τροποποιήσεως εἰς τὸ Ο.Τ. 18, ἀποφασίζομεν:

Ἐγκρίνομεν τὴν τροποποίησιν τοῦ ρυμοτομικοῦ σχεδίου τῆς Κοινοῦτητος Παλλήνης εἰς τὸ Ο.Τ. 18, ὅπως φαίνεται εἰς τὸ σχέδιον τὸ ὁποῖον συνεδεῖται τὴν παρούσαν ἀπόφασιν.

Ἡ παρούσα δημοσιευθήτω διὰ τῆς Ἐφημερίδος τῆς Κυβερνήσεως.

Ἐν Ἀθήναις τῇ 28 Σεπτεμβρίου 1978

Ἐντολῇ Νομάρχου

Ὁ Διευθυντὴς Τ.Υ.Ν.Α.
ΓΕΩΡΓΙΟΣ ΣΥΡΟΣ

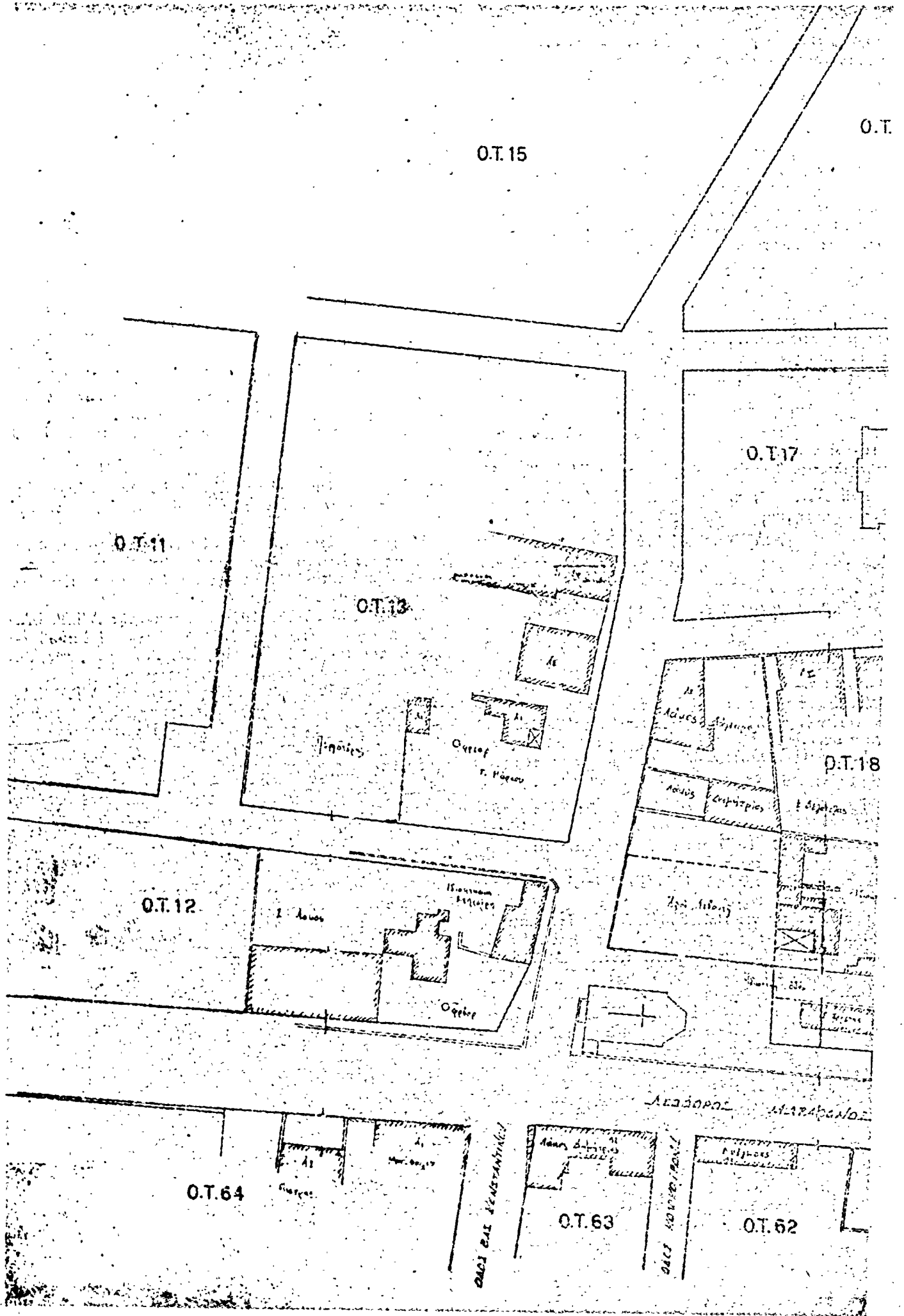

ΝΟΜΑΡΧΙΑ ΑΤΤΙΚΗΣ
ΔΙΝΣΗ ΤΕΧΝΙΚΩΝ ΥΠΗΡΕΣΙΩΝ

ΚΟΙΝΟΤΗΣ
ΠΑΛΛΗΝΗΣ

Τροποποίηση εις Ο.Τ.18

ΚΑ.1:500

ΥΠΟΜΗΜΑ

Προτεινόμενη προς κατάργησιν Ο.Τ. -----
Προτεινόμενη κώδ. έγκρισιν Ο.Τ. -----

Ο.Τ. 23

Αθήνα - ΙΟΥΝΙΟΣ 1976
299149

Ο ΕΥΝΤΑΞΑΣ

ΕΥΡΩΣ
Ευβ/τ/σ/Δ.Τ.

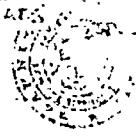

30-9-1978
Διευθυντής Τεχνικών Υπηρεσιών

Ε. ΤΑΧΤΗΣ
ΕΥΧΑΡΙΣΤΗΡΙΟΝ

ΑΡΧΗ ΔΕΛΤΑ ΕΣΩΝ

Δ/ρα Ραφοτάκη 24-1-59 δεκ 102/1959

Τοπίον Α'

Τοπίον Α' 4.660

Εμβαδόν 20000μ²

Εμβαδόν 10000μ²

Πρόσ. 19000μ

Πρόσ. 7000μ

Πρόσ. 17000μ

Πρόσ. 19000μ

ΑΠΟΣΠΑΣΜΑ
ΕΚ ΤΟΥ ΕΓΚΕΚΡΙΜΕΝΟΥ ΡΥΜΩΤΣΗΚΟΥ
ΚΑ.1:2000

Ο.Τ. 31

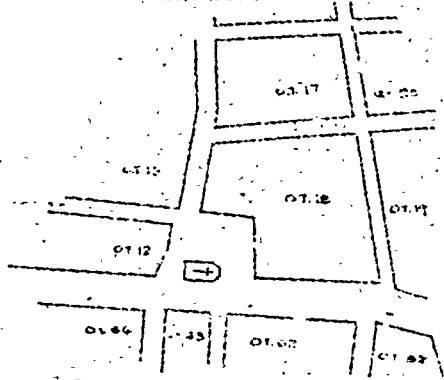

Ο.Τ. 52

Ο.Τ. 19

Ο.Τ. 20

Ο.Τ. 30

Ο.Τ. 21

Ο.Τ. 22

Αριθ. Η. 11617

(10)

Περὶ χαρακτηρισμοῦ δρόμου ὡς κοινοτικοῦ στὴν Κοινότητα Ἀγ. Γεωργίου Ρίου Ν. Ἀχαΐας.

Ο ΝΟΜΑΡΧΗΣ ΑΧΑΪΑΣ

Ἐχόντας ὑπόψη:

1) Τὴν Ε. 4360 ἀπόφαση τοῦ Ὑπουργοῦ Δημ. Ἔργων, μὲ τὴν ὁποία παρέχεται στοὺς Νομάρχες ἀρμοδιότητα ἐγκρίσεως τῆς διανοίξεως νέων δρόμων μέσα εἰς τὰ ὅρια τῶν οἰκισμῶν καὶ ὑπάρχοντων πρὶν τὸ 1923.

2) Τὴν 47/1978 ἀπόφαση τοῦ Κοινοτικοῦ Συμβουλίου Ἀγ. Γεωργίου Ρίου μὲ τὴν ὁποία χαρακτηρίζει κοινοτικὸν δρόμον αὐτὸν καὶ ἀφῆκε εἰς κοινὴν χρῆσιν ὁ Νικόλαος Κατζηθωμάς καὶ Θεόδ. Μαρτέλος.

3) Τὸ Η. 9548/29.8.1978 ἔγγραφο τῆς ΔΤΥΝ Ἀχαΐας Τμήμ. Πολισδ. Ἐφαρμογῶν μὲ τὸ ὁποῖο διαβιβάστηκαν διὰ τὰ προβλεπόμενα δικαιολογητικά.

4) Τὴ σύμφωνη γνώμηδότηση τοῦ ΝΣΔΕ καὶ διατυπώθηκε στὸ 16/28/13.9.1978 Πρακτικὸν του, ἀπερσιζοῦμε :

Ἐγκρίνομε τὴν ἀριθ. 47/1978 ἀπόφαση τοῦ Κοινοτικοῦ Συμβουλίου Ἀγ. Γεωργίου Ρίου, μὲ τὴν ὁποία χαρακτηρίζεται Κοινοτικὸς δρόμος πλάτους 8 μέτρων αὐτὸς καὶ ἀφῆκει εἰς κοινὴν χρῆσιν ὁ Νικόλαος Κατζηθωμάς καὶ Θεόδωρος Μαρτέλος, μὲ τὴν προϋπόθεσιν ὅτι ὁ δρόμος καὶ θὰ διανοιγῆθαι θὰ εἶναι Κοινοτικὸς καὶ θὰ τεθεῖ εἰς κοινὴν χρῆσιν καὶ εἰδικότερα ὅπως φαίνεται εἰς συννημμένον τοπογραφικὸν διάγραμμα τοῦ τοπογράφου Μιχαήλου Χρυσανθοῦ Ταβλά, τὸ ὁποῖον εἶναι θεωρημένον ἀπὸ τὸν Πρωτόταμον Τμήμ. Πολισδ. Ἐφαρμογῶν τῆς ΔΤΥ Ν. Ἀχαΐας.

Ἡ ἀπόφαση αὐτὴ μὲ τοπογραφικὸν διάγραμμα νὰ δημοσιευθεῖ στὴν Ἐφημερίδα τῆς Κυβερνήσεως.

Πάτρα, 27 Σεπτεμβρίου 1978

Ὁ Νομάρχης
ΝΙΚ. ΧΑΝΟΣ

ΥΠΟΥΡΓΕΙΟ ΔΙΑΓΡΑΜΜΑΤΩΝ

ΠΡΟΤΥΠΟ

ΝΟΜΑΡΧΙΑΚΟ ΣΥΜΒΟΥΛΙΟ

ΕΠΙΣΤΡΟΦΗ
Αρ. 844/2000
21/08/12-9-2000

11000

Από Α' υποσημείωση καταρτίσεως
Αρ. 21/78/2000, 10 ΚΕ
Αρ. 21/78/2000, 10 ΚΕ



ΝΙΚΑ Α.Θ. ΣΤΑΥΡΟΥΠΟΛΗΣ

Γενική Αρχή Σχεδιασμού

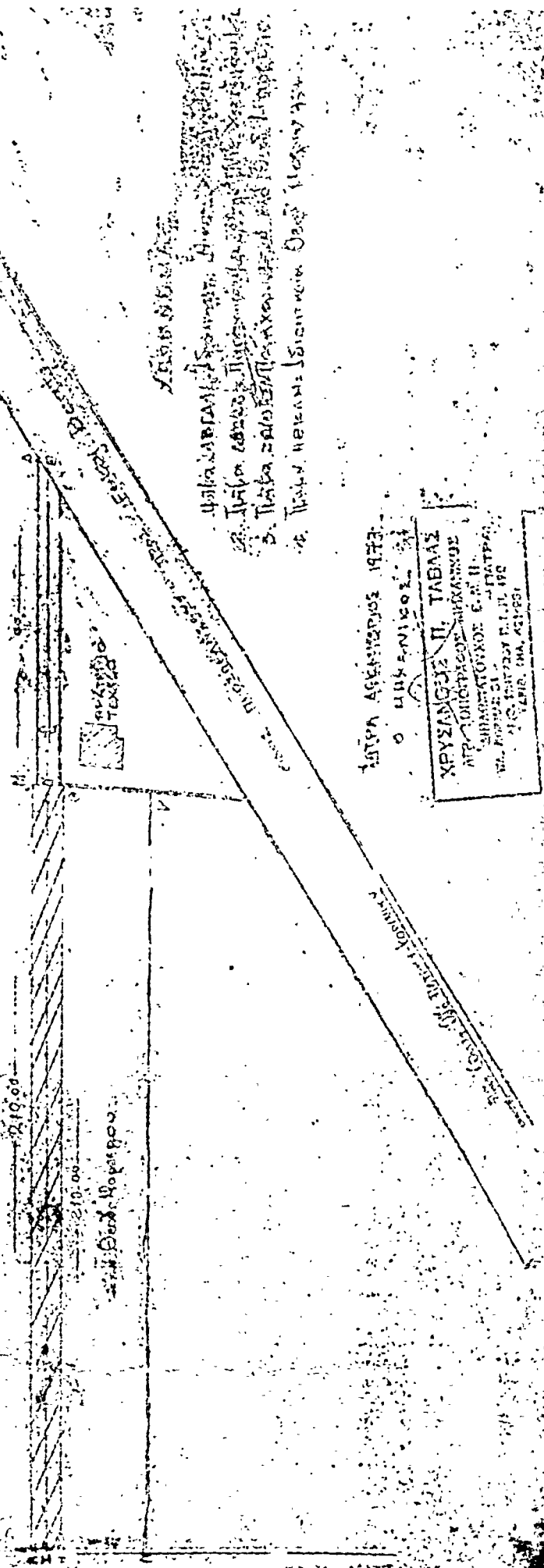

ΧΡΗΣΗ ΓΕΩΡΓΙΑΣ
2. Τμήμα 60000
3. Τμήμα 20000
4. Τμήμα 10000

ΑΝΤΙΣΤΑΣΗ 1973
Ο ΜΗΧΑΝΙΚΟΣ

ΧΡΥΣΑΝΘΟΣ Π. ΤΑΒΑΣ
ΑΡΧΙΤΕΚΤΟΝΟΣ ΜΗΧΑΝΙΚΟΣ
ΕΠΙΧΕΙΡΗΣΙΑΚΟ ΚΑΤΑΣΤΗΡΙΑΚΟ
110, ΠΛΑΤΕΙΑ ΣΥΝΤΑΚΤΩΝ
115, ΠΛΑΤΕΙΑ ΣΥΝΤΑΚΤΩΝ
116, ΠΛΑΤΕΙΑ ΣΥΝΤΑΚΤΩΝ
117, ΠΛΑΤΕΙΑ ΣΥΝΤΑΚΤΩΝ
118, ΠΛΑΤΕΙΑ ΣΥΝΤΑΚΤΩΝ

Άρ.Π. Η. 11578

(11)

Περί κυρώσεως τῆς ἀπὸ 26 Ἀπριλίου 1978 ἐκθέσεως καθορισμοῦ τῶν ὁρίων οἰκισμοῦ Ἀγ. Νικολάου Σταφιδαλῶνων Τεμένης Αἰγίου πού προὔπαρχει τοῦ ἔτους 1923.

Ο ΝΟΜΑΡΧΗΣ ΑΧΑΪΑΣ

Ἐχοντας ὑπόψη:

1. Τῆς διατάξεως τοῦ ἀπὸ 17.7.1923 Ν.Α. «περὶ σχεδίων πόλεων, κωμῶν καὶ συνοικισμῶν τοῦ Κράτους καὶ οἰκοδομῆς αὐτῶν».

2. Τῆς διατάξεως τῆς Ε. 35400/6.12.1975 ἀποφάσεως τοῦ Ἰπουργείου Δημ. Ἔργων Ἰπηρεσίας οἰκισμοῦ, περὶ τοῦ τρόπου καθορισμοῦ ὁρίων οἰκισμῶν προϋφισταμένων τοῦ ἔτους 1923 στερουμένων σχεδίων ρυμοτομίας.

3. Τὴν ἀπόφασή μας Η. 599/25.1.1977 μετὰ τὴν ὁποία συγκροτήθηκε ἡ ἐπιτροπὴ πού προβλέπεται ἀπὸ τὴν παρ. 2 τῆς Ε. 35400/6.12.1976 ἀποφάσεως τοῦ Ἰπουργείου Δημοσίων Ἔργων.

4. Τὴν ἀπὸ 26 Ἀπριλίου 1978 ἐκθεσὴ καθορισμοῦ τῶν ὁρίων τοῦ οἰκισμοῦ Ἀγ. Νικολάου Σταφιδαλῶνων προϋφισταμένου τοῦ ἔτους 1923, μετὰ τοπογραφικὸ σκαρίφημα τὸ ὁποῖο συντάχθηκε ἀπὸ τὴν ἀρμόδια ἐπιτροπὴ.

5. Τῆς σύμφωνη γνωμοδότησῆς τοῦ ΝΣΔΕ ἡ ὁποία διατυπώθηκε στὸ 16/21/13.9.78 πρακτικὸ του, μετὰ τὸ ὁποῖο γνωμοδοτεῖ νὰ κυρωθεῖ ἡ ἀπὸ 26.4.78 ἐκθεσὴ καθορισμοῦ τῶν ὁρίων τοῦ οἰκισμοῦ Ἀγ. Νικολάου Σταφιδαλῶνων Τεμένης Αἰγίου, διότι πρόκειται περὶ συγκροτημένου οἰκισμοῦ κλπ., ἀποφασίζουμε:

Κυρώνουμε τὴν ἀπὸ 26 Ἀπριλίου 1978 ἐκθεσὴ τῆς ἐπιτροπῆς καθορισμοῦ ὁρίων οἰκισμοῦ πού προὔπαρχουν τοῦ ἔτους 1923, στερουμένων σχεδίων ρυμοτομίας, μετὰ τὴν ὁποία καθορίζουμε τὰ ὅρια τοῦ οἰκισμοῦ Ἀγ. Νικολάου Σταφιδαλῶνων καὶ εἰδικότερα ὅπως φαίνονται αὐτὰ στὸ ἀπὸ 26 Ἀπριλίου 1978 τοπογραφικὸ σκαρίφημα τῆς ἰδίας ἐπιτροπῆς τὸ ὁποῖο εἶναι θεωρημένο ἀπὸ τὸν Δ/ντὴ Τεχν. Ἰπηρεσιῶν Νομοῦ Ἀχαΐας καὶ περικλείει μετὰ κόκκινη γραμμὴ τὴν περιοχὴ πού ὁρίζεται μετὰ τὰ στοιχεῖα Σ1, Σ2, Σ3, Σ4.

Ἡ ἀπόφασὴ αὐτὴ μαζί μετὰ τὸ τοπογραφικὸ σκαρίφημα νὰ δημοσιευθεῖ στὴν Ἐφημερίδα τῆς Κυβερνήσεως.

Πάτρα, 26 Σεπτεμβρίου 1978

Ὁ Νομάρχης
ΝΙΚ. ΧΑΝΟΣ

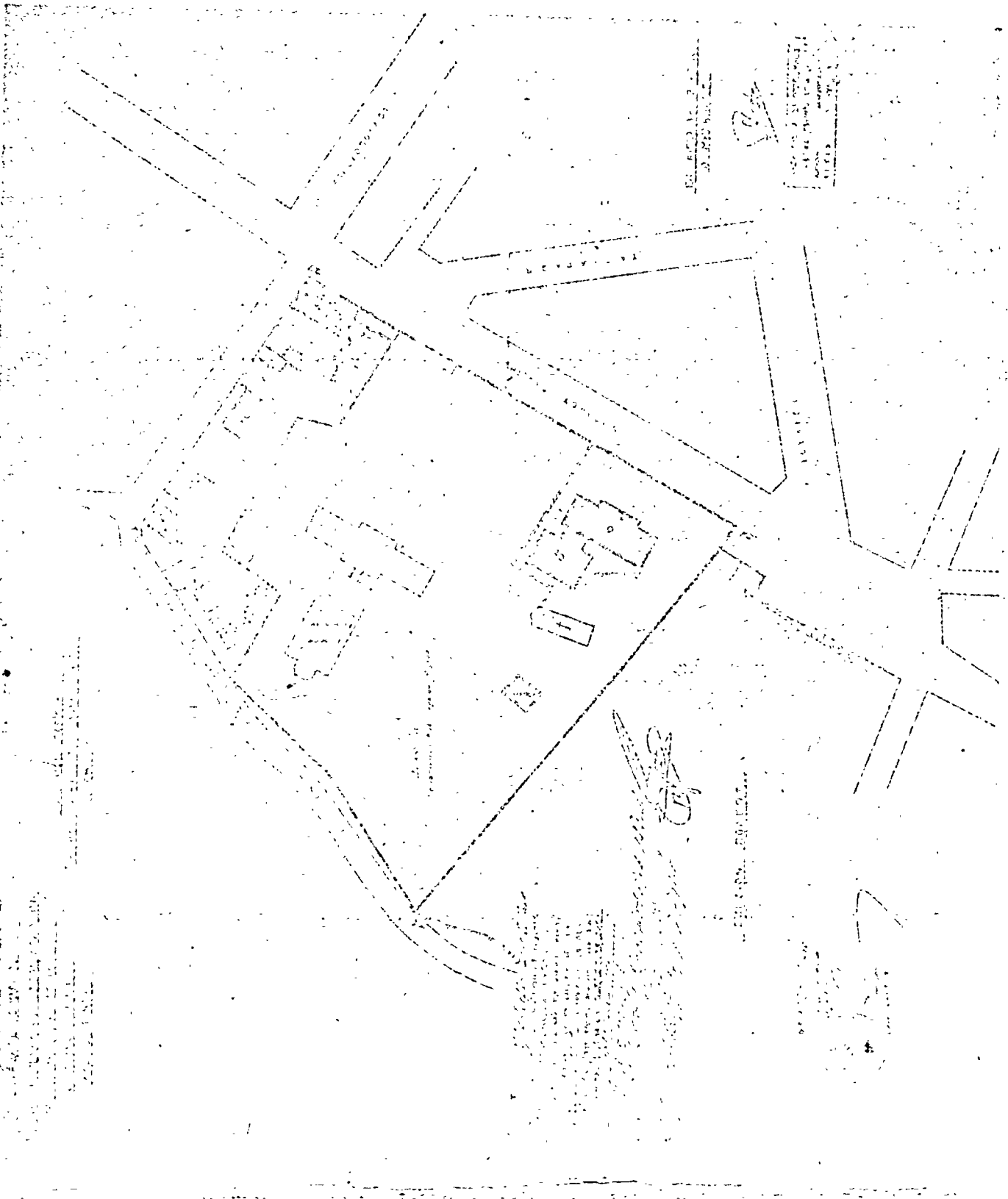

Αριθ. 2466

(12)

Περί αναγνωρίσεως όδου ή όποια προϋπάρχει τοϋ έτους 1923 στο Ν. Εβρουτανίας.

Ο ΝΟΜΑΡΧΗΣ ΕΒΡΥΤΑΝΙΑΣ

Έχοντας ύπόψη:

1. Τις διατάξεις τής παρ. 4 τοϋ άρθρου 20 τοϋ Ν. Δ/τος 177/26.8.23.

2. Τήν Δ7/106/11/1970 κοινή απόφαση τών Υπουργών Προεδρίας Κυβερνήσεως, Έσωτερικών και Δημοσίων Έργων, περί οργανώσεως τών Περιφερειακών Υπηρεσιών τοϋ Υ.Δ.Ε.

3. Τις διατάξεις τών 863/1960 και 712/1970 Β. Δ/των, όπως τροποποιήθηκαν και συμπληρώθηκαν με τὰ Β. Δ/γματα 677/1971 και 198/1972 ως και τὸ Ν.Δ. 241/73.

4. Τήν Ε.20014/16.6.1977 έγκ. 34 τής Υπηρεσίας Οίκισμοϋ τοϋ Υ.Δ.Ε. σχετικά με ιδιωτικάς όδους πού προϋπάρχουν τοϋ 1923α.

5. Τή γνώμη τοϋ Νομαρχιακοϋ Συμβουλίου Δημοσίων Έργων. Τμήμα Νομοϋ Εβρουτανίας, πού διατυπώθηκε στο 8/1/5.9.78 πρακτικό αὐτοϋ, επειδή: α) Υπάρχουν ιδιοκτησίες πού προϋπάρχουν τοϋ έτους 1923 και επικαινώνουν με έγκεικρίμενο κοινόχρηστο χώρο μέσου αὐτῆς και β) θά καταστεί δυνατή ή δόμηση επί οικόπεδων τὰ όποια σήμερα έχουν πρόσωπο στην όδὸ αὐτή και δὲν έχουν άλλη προσπέλαση από διαμορφωμένο κοινόχρηστο χώρο, αποφασίζουμε:

Αναγνωρίζουμε ότι ή όδὸς ή όποια υπάρχει εντός τοϋ Ο.Τ. 74 τοϋ έγκεικρίμενου σχεδίου πόλεως Καρπενηρίου, προϋπάρχει τοϋ έτους 1923.

Η απόφαση αὐτή νά δημοσιευθεί στην Έφημερίδα τής Κυβερνήσεως.

Καρπενήσι, 4 Οκτωβρίου 1978

Ο Νομάρχης κ.ά.α.
ΙΩΑΝΝΗΣ ΚΑΨΣΑΝΑΡΙΝΟΣ

Αριθ. Δ.Π. 42487

(13)

Περί χαρακτηρισμοϋ πράξεων για τή διάνοιξη τής όδου Δελφών από Κωνσταντινουπόλεως έως όδου Άνθέων ως έπειγούσης ανάγκης.

Ο ΝΟΜΑΡΧΗΣ ΘΕΣΣΑΛΟΝΙΚΗΣ

Έχοντας ύπόψη:

1. Τις διατάξεις τοϋ Ν. 3200/55 «περί διοικητικής αποκεντρώσεως» και τις διατάξεις τοϋ από 28.6.55 Β.Δ. «περί εξαίρεσεως από τής αρμοδιότητος τών Νομαρχών αντικειμένων τινών αρμοδιότητος τοϋ Υπουργείου Δημοσίων Έργων».

2. Τις διατάξεις τοϋ Ν.Δ. 532/70 «περί συμπληρώσεως τών διατάξεων περί διοικητικής αποκεντρώσεως».

3. Τις διατάξεις τοϋ Β.Δ. 712/1970, όπως τροποποιήθηκε και συμπληρώθηκε με τὰ Β.Δ. 677/71 και 198/72.

4. Τις διατάξεις τοϋ από 26.5.1925 Δ/τος «περί έκτελέσεως τοϋ άρθρου 37 τοϋ από 17.7.23 Ν. Δ/τος «περί σχεδίων πόλεων κλπ.» εν έπειγούση ανάγκη».

5. Τὸ έγγραφο τοϋ Δήμου Θεσσαλονίκης αριθ. 88042/6745/3.10.78 με τὸ όποιο ζητείται ό χαρακτηρισμοϋ τών πράξεων ανηλογισμοϋ για τή διάνοιξη, έπισπεύσει τοϋ Δημοσίου τής όδου Δελφών από Κων/πόλεως έως όδου Άνθέων ως έπειγούσης ανάγκης, αποφασίζουμε:

Χαρακτηρίζουμε ως έπειγούσης ανάγκης τις πράξεις ανηλογισμοϋ αποζημιώσεως οικόπεδων πού ζήτησε ό Δήμος Θεσσαλονίκης, για τή διάνοιξη τής όδου Δελφών από όδου Κωνσταντινουπόλεως έως όδου Άνθέων.

Η απόφαση αὐτή νά δημοσιευθεί στην Έφημερίδα τής Κυβερνήσεως.

Θεσσαλονίκη, 7 Οκτωβρίου 1978

Ο Νομάρχης
ΚΩΝΣΤΑΝΤΙΝΟΣ Δ. ΠΥΛΑΡΙΝΟΣ

Αριθ. 44258

(14)

Περί αναγνωρίσεως ανωνύμου όδου στον οίκισμο Παλλαδίου Ν. Ροδόπης ότι προϋπήρχε τοϋ έτους 1923.

Ο ΝΟΜΑΡΧΗΣ ΡΟΔΟΠΗΣ

Έχοντας ύπόψη:

1. Τις διατάξεις τοϋ Ν.Δ. τής 17.7.1923 «περί σχεδίων πόλεων και χωριών».

2. Τις διατάξεις τοϋ Β.Δ. 712/1970 όπως τροποποιήθηκε και συμπληρώθηκε με τὰ 677/71 και 698/71 Β. Δ/τα.

3. Τήν Δ7/16—11/7.10.70 κοινή απόφαση τών Υπουργών Προεδρίας Κυβερνήσεως, Έσωτερικών και Δημοσίων Έργων «περί διαρθρώσεως τών Περι/κών Υπηρεσιών Υπουργείου Δημοσίων Έργων».

4. Τή 235/16.9.1978 γνωμοδότηση τοϋ παρ' ήμιν Νομαρχιακοϋ Συμβουλίου Δ.Ε.

5. Τις διατάξεις τοϋ Ν. 3200/55 «περί διοικητικής Αποκεντρώσεως» σε συνδυασμό προς τις διατάξεις τοϋ από 28.6.1955 Β. Δ/τος περί αρμοδιότητος Νομαρχών επί αντικειμένων τινών αρμοδιότητος τοϋ Υπουργείου Δημ. Έργων.

6. Τις διατάξεις τοϋ Ν.Δ. 532/70 «περί συμπληρώσεως τών διατάξεων «περί διοικητικής αποκεντρώσεως».

7. Τήν από 5.6.1978 αίτηση τοϋ Παρίτη Τζελέπη, κατοίκου Παλλαδίου Ν. Ροδόπης, «περί αναγνωρίσεως ανωνύμου όδου στον οίκισμο αὐτό ως προϋφισταμένου τοϋ έτους 1923».

8. Τὸ φύλλο τοϋ έγκεικρίμενου σχεδίου ρυμοτομίας τοϋ οίκισμοϋ Παλλαδίου.

9. Τὸ τοπογραφικό διάγραμμα τοϋ Πολ. Υπομ/κοϋ Ν. Κάλτσου πού συνοδεύει τήν ανωτέρω αίτηση.

10. Τήν 482/31.3.1978 ένορκη εξαίωση τοϋ Είρηνοδικείου Κομοτηνῆς καθώς και συμπόλιχο με αριθμό 5939/6.2.1959 τοϋ Συμβολαιογράφου Κομοτηνῆς Φ. Πολυζοπούλου.

11. Τήν 4148/31.8.78 εισήγησή τής Δ.Τ.Υ.Ν. Ροδόπης προς τὸ Νομαρχιακό Συμβούλιο Δ.Ε., επειδή:

Κατά τήν παγία Νομολογία τοϋ ΣΥΤΕ στα οικόπεδα πού έχουν πρόσωπο σε κοινόχρηστους χώρους πού σχηματίσθηκαν πρὸ τής ισχύος τοϋ από 4.1.1924 Π. Δ/τος εφαρμόζονται οι διατάξεις πού ισχύουν και στους δρόμους πού περιλαμβάνονται στο έγκεικρίμενο ρυμοτομικό σχέδιο, αποφασίζουμε:

Αναγνωρίζουμε τήν ανώνυμη όδὸ πού εμφανίζεται στο τοπογραφικό διάγραμμα πού συνοδεύει τήν απόφαση αὐτή, ότι προϋπήρχε τοϋ έτους 1923.

Η απόφαση αὐτή, με τὸ τοπογραφικό διάγραμμα πού τήν συνοδεύει, νά δημοσιευθεῖ στην Έφημερίδα τής Κυβερνήσεως.

Κομοτηνή, 21 Σεπτεμβρίου 1978

Ο Νομάρχης
ΠΑΝΑΓΙΩΤΗΣ ΦΩΤΕΑΣ

Η ΓΕΝΙΚΗ ΔΙΕΥΘΥΝΣΗ ΤΟΥ ΕΘΝΙΚΟΥ ΤΥΠΟΓΡΑΦΕΙΟΥ

ΓΝΩΣΤΟΠΟΙΕΙ ΟΤΙ :

Ἡ ἐτήσια συνδρομὴ τῆς Ἐφημερίδας τῆς Κυβερνήσεως, ἡ τιμὴ τῶν φύλλων τῆς ποῦ πούλιοῦνται τμηματικὰ καὶ τὰ τέλη δημοσιεύσεων στὴν Ἐφημερίδα τῆς Κυβερνήσεως, καθορίσθηκαν ἀπὸ 1 Ἰανουαρίου 1974 ὡς ἀκολουθεῖ :

Α' ΕΤΗΣΙΕΣ ΣΥΝΔΡΟΜΕΣ

1. Γὰ τὸ Τεύχος Α'	Δραχ.	600
2. » » » Β'	»	700
3. » » » Γ'	»	500
4. » » » Δ'	»	1.000
5. » » » Νομικὴν Προσώπων Δ.Δ. κτλ	»	500
6. » » » Παράρτημα	»	300
7. » » » Ἀνωνύμων Ἐταιρειῶν κτλ....	»	3.000
8. » » Δελτίο Ἐμπορικῆς καὶ Βιομηχανικῆς Ἰδιοκτησίας	»	200
9. Γὰ ὅλα τὰ τεύχη καὶ τὸ Δ.Ε.Β.Ι.	»	6.000

Οἱ Δῆμοι καὶ οἱ Κοινότητες τοῦ Κράτους καταβάλλουν τὸ 1/2 τῶν ἀνωτέρω συνδρομῶν.

Ἐπὶ τοῦ Ταμείου Ἀλληλοβοηθείας Προσωπικοῦ τοῦ Ἐθνικοῦ Τυπογραφείου (ΤΑΠΕΤ) ἀναλογοῦν τὰ ἐξῆς ποσά :

1. Γὰ τὸ Τεύχος Α'	Δραχ.	30
2. » » » Β'	»	35
3. » » » Γ'	»	25
4. » » » Δ'	»	50
5. » » » Νομικὴν Προσώπων Δημοσίου Δικαίου κτλ	»	25
6. » » » Παράρτημα	»	15
7. » » » Ἀνωνύμων Ἐταιρειῶν κτλ. ..	»	150
8. » » Δελτίο Ἐμπ. καὶ Βιομ. Ἰδιοκτησίας ..	»	10
9. Γὰ ὅλα τὰ τεύχη	»	300

Β'. ΤΙΜΗ ΦΥΛΛΩΝ

Ἡ τιμὴ πωλήσεως κάθε φύλλον, μέχρι 8 σελ., εἶναι 3 δραχ., ἀπὸ 9 ὡς 40 σελ. 8 δραχ., ἀπὸ 41 ὡς 80 σελ. 15 δραχ., ἀπὸ 81 σελ. καὶ ἀνω ἡ τιμὴ πωλήσεως κάθε φύλλου προσυμφανεῖται κατὰ 15 δραχ. ἀνὰ 80 σελίδες.

Γ'. ΤΕΛΗ ΔΗΜΟΣΙΕΥΣΕΩΝ

1. Ἐπὶ Τεύχος Ἀνωνύμων Ἐταιρειῶν καὶ Ἐταιρειῶν Περιορισμένης Εὐθύνης :

Α'. Δημοσιεύματα Ἀνωνύμων Ἐταιρειῶν :

1. Τῶν δικαστικῶν πράξεων	Δραχ.	400
2. Τῶν καταστατικῶν Ἀνωνύμων Ἐταιρειῶν...	»	10.000
3. Τῶν τροποποιήσεων τῶν καταστατικῶν τῶν Ἀνωνύμων Ἐταιρειῶν	»	2.000
4. Τῶν ἀνακοινώσεων καὶ προσκλήσεων πρὸς γενικὴ συνέλευσις, τῶν κατὰ τὸ ἀρθρο 32 τοῦ Ν. 3221/24 γνωστοποιήσεων, τῶν ἀνακοινώσεων, ποὺ προβλέπονται ἀπὸ τὸ ἀρθρο 59 παρ. 3 τοῦ Ν.Δ. 400/70 (περὶ Ἀλλοδαπῶν Ἀσφαλιστικῶν Ἐταιρειῶν) καὶ τῶν ἀποφάσεων τοῦ Διοικητικοῦ Συμβουλίου τοῦ ΕΛΤΑ, ποὺ ἀναφέρονται πρὸς προσωρινὰ διατάξεις	»	1.000
5. Τῶν ἀνακοινώσεων τῶν ὑπὸ διάλυση Ἀνωνύμων Ἐταιρειῶν, κατὰ τὸ Β.Δ. 20/5/1939 ...	»	200
6. Τῶν ἰσολογισμῶν τῶν Ἀνωνύμων Ἐταιρειῶν	»	4.000
7. Τῶν συνοπτικῶν μηνιαίων καταστάσεων τῶν Τραπεζικῶν Ἐταιρειῶν	»	1.000
8. Τῶν ἀποφάσεων «περὶ ἐγκρίσεως τιμολογίων τῶν Ἀσφαλιστικῶν Ἐταιρειῶν»	»	600
9. Τῶν ὑπουργικῶν ἀποφάσεων «περὶ παροχῆς ἀδείας ἐπεκτάσεως τῶν ἐργασιῶν Ἀσφαλιστικῶν Ἐταιρειῶν», τῶν ἐκθέσεων περιουσιακῶν στοιχείων Ἀνωνύμων Ἐταιρειῶν γενικὰ, καὶ τῶν ἀποφάσεων τοῦ Δ.Σ. τοῦ ΕΛΤΑ, μὲ τὶς ὁποῖες ἐγκρίνονται καὶ δημοσιεύονται οἱ κανονισμοὶ αὐτοῦ	»	4.000
10. Τῶν ἀποφάσεων «περὶ παροχῆς πληρεξουσιότητος πρὸς ἀντιπροσώπευσιν ἐν Ἑλλάδι ἀλλοδαπῶν Ἐταιρειῶν» καὶ τῶν ἀποφάσεων «περὶ μεταβιβάσεως τοῦ χαρτοφυλακίου Ἀσφαλιστικῶν Ἐταιρειῶν κατὰ τὸ ἀρθρο 59 παρ. 1 τοῦ Ν.Δ. 400/70»	»	2.000
11. Τῶν ἀποφάσεων «περὶ συγχωνεύσεως Ἀνωνύμων Ἐταιρειῶν»	»	10.000

12. Τῶν ἀποφάσεων τῆς Ἐπιτροπῆς τοῦ Χρηματιστηρίου «περὶ εἰσαγωγῆς χρεωγράφων εἰς τὸ Χρηματιστήριον πρὸς διαπραγμάτευσιν, συμφώνως πρὸς τὰς διατάξεις τοῦ ἀρθρου 2 παρ. 3 Α.Ν. 148/67»	Δραχ.	1.000
--	-------	-------

13. Τῶν ἀποφάσεων τῆς Ἐπιτροπῆς κεφαλαιαγορᾶς «περὶ διαγραφῆς χρεωγράφων ἐκ τοῦ Χρηματιστηρίου, συμφώνως πρὸς τὰς διατάξεις τοῦ ἀρθρου 2 παρ. 4 Α.Ν. 148/1967»	»	1.000
--	---	-------

Β'. Δημοσιεύματα Ἐταιρειῶν Περιορισμένης Εὐθύνης :

1. Τῶν καταστατικῶν	»	1.000
2. Τῶν τροποποιήσεων τῶν καταστατικῶν	»	400
3. Τῶν ἀνακοινώσεων καὶ προσκλήσεων	»	200
4. Τῶν ἰσολογισμῶν	»	1.000
5. Τῶν ἐκθέσεων ἐκτιμήσεως περιουσιακῶν στοιχείων	»	1.000

Γ'. Δημοσιεύματα Ἀλληλασφαλιστικῶν Συνεταιρισμῶν - Ἀλληλασφαλιστικῶν Ταμείων καὶ Φιλανθρωπικῶν Σωματείων :

1. Τῶν ὑπουργικῶν ἀποφάσεων «περὶ χορηγήσεως ἀδείας λειτουργίας Ἀλληλασφαλιστικῶν Συνεταιρισμῶν - Ἀλληλασφαλιστικῶν Ταμείων»	»	1.000
2. Τῶν ἰσολογισμῶν τῶν ἀνωτέρω Συνεταιρισμῶν, Ταμείων καὶ Σωματείων	»	1.000

II. Ἐπὶ Τέταρτο τεύχος, τῶν δικαστικῶν πράξεων, προσκλήσεων καὶ λοιπῶν δημοσιεύσεων. » 400

Τὸ ποσοστὸ ἐπὶ τῶν τελῶν δημοσιεύσεων ἐπὶ Τεύχος Ἀνωνύμων Ἐταιρειῶν καὶ Ἐταιρειῶν Περιορισμένης Εὐθύνης, ποὺ πρέπει νὰ καταβάλλεται ὑπὲρ τοῦ Ταμείου Ἀλληλοβοηθείας Προσωπικοῦ Ἐθνικοῦ Τυπογραφείου (ΤΑΠΕΤ), ὁρίσθηκε γενικὰ πρὸς 50/ο.

Δ'. ΚΑΤΑΒΟΛΗ ΣΥΝΔΡΟΜΩΝ - ΤΕΛΩΝ ΔΗΜΟΣΙΕΥΣΕΩΝ ΚΑΙ ΠΟΣΟΣΤΩΝ Τ.Α.Π.Ε.Τ.

1. Οἱ συνδρομὲς τοῦ ἐσωτερικοῦ καὶ τὰ τέλη δημοσιεύσεων προκαταβάλλονται ἐπὶ τὰ Δημόσια Ταμεία ἐναντι ἀποδεικτικῆς εἰσπράξεως, τὸ ὅποιο φροντίζει ὁ ἐνδιαφερόμενος νὰ τὸ στείλει στὴν Ἐπιτροπὴ τοῦ Ἐθνικοῦ Τυπογραφείου.

2. Οἱ συνδρομὲς τοῦ ἐξωτερικοῦ εἶναι δυνατὸ νὰ στέλνονται καὶ σὲ ἀνάλογο συνάλλαγμα μὲ ἔπιταγή ἐπ' ὀνόματι τοῦ Διευθυντῆ τῶν Διοικητικῶν καὶ Οἰκονομικῶν Ἐπιχειρημάτων τοῦ Ἐθνικοῦ Τυπογραφείου.

3. Τὸ ὑπὲρ τοῦ ΤΑΠΕΤ ποσοστὸ ἐπὶ τῶν ἀνωτέρω συνδρομῶν καὶ τελῶν δημοσιεύσεων καταβάλλεται ὡς ἑξῆς :

α) ἐπὶ τὴν Ἀθήνα : ἐπὶ τὸ Ταμεῖο τοῦ ΤΑΠΕΤ (Κατάστημα Ἐθνικοῦ Τυπογραφείου),

β) ἐπὶ τὶς ὑπόλοιπες πόλεις τοῦ Κράτους : ἐπὶ τὰ Δημόσια Ταμεία καὶ ἀποδίδεται ἐπὶ τὸ ΤΑΠΕΤ σύμφωνα μὲ τὶς 192378/3439/1947 (ΡΟΝΕΟ 185) καὶ 178048/5321/31.7.65 (ΡΟΝΕΟ 139) ἐγκύκλιες διαταγῆς τοῦ Γ.Λ.Κ.,

γ) ἐπὶ τὶς περιπτώσεις συνδρομῶν ἐξωτερικοῦ : ὅταν ἡ ἀποστολὴ τους γίνεται μὲ ἔπιταγές, μαζὶ μ' αὐτὴν στέλνεται καὶ τὸ ὑπὲρ τοῦ ΤΑΠΕΤ ποσοστὸ.

Ὁ Γενικὸς Διευθυντὴς
ΒΑΣΙΛΙΟΣ ΣΤ. ΝΙΚΑΣ