



ΕΦΗΜΕΡΙΣ ΤΗΣ ΚΥΒΕΡΝΗΣΕΩΣ

ΤΗΣ ΕΛΛΗΝΙΚΗΣ ΔΗΜΟΚΡΑΤΙΑΣ

ΕΝ ΑΘΗΝΑΙΣ
ΤΗ 1 ΔΕΚΕΜΒΡΙΟΥ 1978

ΤΕΥΧΟΣ ΤΕΤΑΡΤΟΝ

ΑΡΙΘΜΟΣ ΦΥΛΛΟΥ
632

ΠΕΡΙΕΧΟΜΕΝΑ

ΑΠΑΛΛΟΤΡΙΩΣΕΙΣ

ΑΠΟΦΑΣΕΙΣ

Περί κηρύξεως αναγκαστικής απαλλοτριώσεως αγροτικών ακινήτων έκτασης 13.899 τετρ. μέτρων στην περιοχή Λόγγου Έδεσσας για τη διάνοιξη και κατασκευή οδού. 1

ΑΝΑΚΟΙΝΩΣΕΙΣ

Περί παρακαταθέσεως αποζημιώσεως για απαλλοτρίωση ακινήτων για την κατασκευή του φράγματος Μπραμίανου Κρήτης. 2

Περί παρακαταθέσεως αποζημιώσεως για απαλλοτρίωση ακινήτων για την αποκατάσταση του ύδαικού δικτύου Αμφοίτης Λιθωριχείου Ναυπάκτου. 3

ΠΟΛΕΟΔΟΜΙΑ

ΑΠΟΦΑΣΕΙΣ

Περί χαρακτηρισμού δρόμου ως Κοινοτικού στην Κοινότητα Σαραβαλίου στο Νομό Αχαΐας. 4

Περί αναγνώρισεως παρόδου που βρίσκεται στην Πάτρα μεταξύ των οδών Αγίου Δημητρίου και Μπακαούρη, και έχει πρόσωπο επί της οδού Έρνεστώλε, ότι προέρχεται το 1923 και πρέπει να διατηρηθεί. 5

ΑΠΑΛΛΟΤΡΙΩΣΕΙΣ

ΑΠΟΦΑΣΕΙΣ

Αριθ. οίκ. 9046

(1)

Περί κηρύξεως αναγκαστικής απαλλοτριώσεως αγροτικών ακινήτων έκτασης 13.899 τετρ. μέτρων στην περιοχή Λόγγου Έδεσσας για τη διάνοιξη και κατασκευή οδού.

Ο ΝΟΜΑΡΧΗΣ ΠΕΛΛΗΣ

Έχοντας υπόψη :

1. Τόν Ν. 2386/53 «περί ένοποιήσεως και αποκεντρώσεως των Τεχνικών Υπηρεσιών του Κράτους».

2. Τόν Ν. 3200/55 «περί Διοικητικής Αποκεντρώσεως», όπως συμπληρώθηκε και ερμηνεύτηκε.

3. Το Β.Δ. 863/29.12.60 «περί Διαρθρώσεως Υπουργείου Συγκοινωνιών και δημοσίων Έργων».

4. Τόν Ν. 532/70 «περί συμπληρώσεως των διατάξεων «περί διοικητικής αποκεντρώσεως», καθώς και τα Β.Δ. 712/70, 677/71 και 198/72, που εκδόθηκαν εν συνεχεία για την εφαρμογή του.

5. Το Β.Δ. 241/73 «περί καταργήσεως των περιφερειακών Διοικήσεων κλπ.».

6. Το Ν.Δ. 797/1971 (ΦΕΚ ΙΑ/1971) «περί αναγκαστικών απαλλοτριώσεων», σε συνδυασμό με το Β.Δ. 139/1971 «περί τής αρμοδιότητος των Νομαρχών προς κήρυξιν αναγκαστικών τινων απαλλοτριώσεων».

7. Το 30/12.10.1978 (θέμα 3ο) πρακτικό του Δ.Σ. του Νομαρχ. Ταμείου Πέλλης, με το οποίο εγκρίνεται να γίνει η απαλλοτρίωση των αγροτικών ακινήτων προς διάνοιξη τής οδού προς Λόγγο Έδεσσας, αποφασίζουμε :

Κηρύσσουμε αναγκαστικά απαλλοτριωτέα για δημόσια όφελεια, δηλαδή για τη διάνοιξη τής οδού που συνδέει την Έθνική οδό Θεσ/νίκης - Έδεσσας με την περιοχή Λόγγου Έδεσσας, αγροτική έκταση επιφάνειας 13.899 μ², όπως αυτή φαίνεται στο από Σεπτεμβρίου 1978 κτηματολογικό διάγραμμα και κτηματολογικό πίνακα των Τοπογράφων Μηγ/κών Σπύρου Κυρμίζογλου και Νικολάου Νίβου με στοιχεία 1-2-3-4 κλπ., τα οποία έχουν θεωρηθεί από την Δ.Τ.Υ.Ν. Πέλλης στις 10.11.1978. Δικαιώματα στην ανωτέρω έκταση προβάλλουν οι Σαββοπούλου Κατίνα, Σιγάλας Αντώνιος, Ποτσέπης Γεώργιος κλπ.

Η απαλλοτρίωση κηρύσσεται υπέρ του Δημοσίου με δαπάνη του Νομαρχιακού Ταμείου Πέλλης.

Η απόφαση αυτή να δημοσιευθεί στην Έφημερίδα τής Κυβερνήσεως.

Έδεσσα, 10 Νοεμβρίου 1978

Ο Νομάρχης
ΝΙΚΟΛΑΟΣ ΜΠΑΛΚΙΖΑΣ

ΔΙΕΥΣΗ ΤΕΧΝ. ΥΠΗΡΕΣΙΩΝ Ν. ΠΕΛΛΗΣ

**ΚΤΗΜΑΤΟΛΟΓΙΚΟ ΔΙΑΓΡΑΜΜΑ
ΟΔΟΥ ΛΟΓΓΟΥ ΕΔΕΣΣΗΣ**

κλίμακας 1:1000
από χλμ. 04000 έως 1054,20

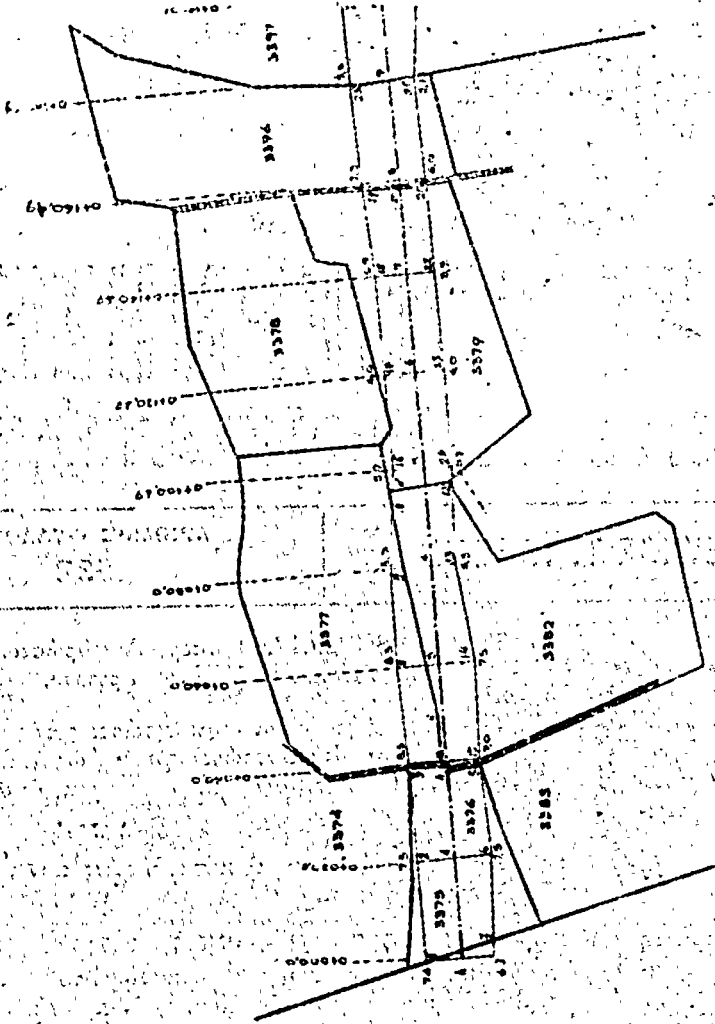

ΜΑΡΤΙΝΟΣ

Ο Προϊστάμενος
 Γραφείου Προστασίας & Μετρώσεως
 Κοινοτ. Διαμετρώσεως
 Ν. Πέλλης Δ.Ε. του Π.Μ.

ΘΕΣΠΙΣΤΗΚΗ ΣΕΠΤΕΜΒΡΙΟΣ 1978
 ΟΙ ΣΥΝΤΑΞΑΝΤΕΣ
 ΣΥΝΥΠΟΧΡΩΜΑΤΙΣΤΕΣ
 ΝΙΚΟΛΑΟΣ ΖΩΙΚΟΣ

ΤΟΠΟΓΡΑΦΟΙ ΜΗΧ/ΚΟΙ

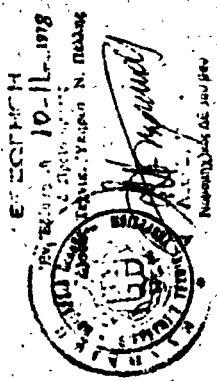

ΔΙΣΗ ΤΕΧΝ. ΥΠΗΡΕΣΙΩΝ Ν. ΠΕΛΜΗΣ

ΚΤΗΜΑΤΟΛΟΓΙΚΟΣ ΠΙΝΑΚΑΣ ΔΙΚΑΙΟΥΧΩΝ

ΘΑΟΥ ΛΟΓΓΟΥ ΕΔΕΣΣΗΣ

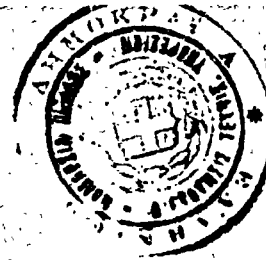

1	2	3	4	5	6	7	8	9	10	11	12	13	14	15	16
84	Μηδίσκος Βασιλείου (Κομοτηνή)			3924	1-2-9-5-1	192		Συμείς Βερμυονίς Κορομηλιάς	4	1					Αναδιάρθρωση - 4
85	Σπυρίδης Γεωργίου			3922	9-10-9-11-95-94	382		Συμείς		2	2				Έγκριση Διαβίβας
86	Σπυρίδης Γεωργίου	Γεωργίου		3923	5-9-1-5-5	65	Τριφύλλι	Άχλαδής Συμεία		1	1				1
87	Πρόδρομος Γεωργίου	Αθανάσιος		3975	18-16-17-15	10		Κομπιατοπούς Συμεία	1	1					
88	Στέλιος Ευαγγέλιος			3976	9-10-11-12-13-14-9	249		Συμείς Ροδακινής Κερακιά	1	1					1-2-5761
89	Λορέντος Χρήστου	Γεωργίου		3977	18-22-21-20-19-18	150									Αναδιάρθρωση
90	Παναγιώτης Χρήστου Περδικη			3978	20-21-22-23-20	104		Κερακιά Άχλαδιά			3				
91	Παναγιώτης Λορέντος			3979	23-24-25-26-27-28-23	210		Ροδακινής Συμείς		6	2				
92	Παναγιώτης Σπυρίδης Χρήστου	Ευαγγέλιος		3979	29-46-39-38-36-30-29	185		Ροδακινής Συμείς	5	2					
93	Παναγιώτης Σπυρίδης Χρήστου	Ευαγγέλιος		3974	26-27-28-29-30-31-32-33-34-35-36-37-38-31-36	525		Ροδακινής Κορομηλιά Συμεία Κερακιά Ροδακιά	5	26	1				
94	Παναγιώτης Γεωργίου			3980	48-49-43-42-41-41-48	73		Κερακιά							Εργασία
95	Παναγιώτης Σπυρίδης Χρήστου	Ευαγγέλιος		3981	48-44-46-42-41-48	65		Κερακιά	4						

	3	4	5	6	7	8	9	10	11	12	13	14	15	16
35. Παπαγιάννης Αλέκος	Αμφίτροπος		3283	91-92-93-94-95-96-97-98-99-00	68	Τριφύλλι	Κεραεές	3						1-2 έτη
36. Παπαγιάννης Αλέκος	Αμφίτροπος		3269	91-92-93-94-95-96-97-98	195	Τριφύλλι	Κεραεές	3						1-2 έτη
36. Ζώρα Έλενα Χρυσή	Αθανασίου		3206	92-93-94-95-96-97-98-99-00-01-02	220									Εγκαταλείπει
37. Κριεπιπάρης Κυβλός			3205	98-99-00-01-02-03-04-05-06-07-08-09-10-11-12-13-14-15-16-17-18-19-20	500		Ροδακινιάς Κεραεές Μονοκουλία	4	1	7	5			
38. Γαζιάνης Βασίλειος	Αθανασίου		3204	64-65-66-67-68	142		Κεραεές Ζουκιά		1	3				
39. Τσιτσιμάνης Ευάγγελος	Γεωργίου		3208	95-96-97-98-99-00-01-02-03-04-05-06-07-08-09-10-11-12-13-14-15-16-17-18-19-20	268		Κεραεές Ζουκιά		5	3			30	Προχέτη αναθάλψης
40. Ζαχαριάνης Νικόλαος			3198	96-97-98-99-00-01-02-03-04-05-06-07-08-09-10-11-12-13-14-15-16-17-18-19-20	110		Ζουκιά		2					Εγκαταλείπει
41. Αρσένος Έλενα Χρυσή	Γεωργίου		3197	91-92-93-94-95-96-97-98-99-00-01-02-03-04-05-06-07-08-09-10-11-12-13-14-15-16-17-18-19-20	428		Αβύσσος Ζουκιά Βερυκόλια Κεραεές	1	1	1	1			Φυτόπολο Ροδακινιάς Εγκαταλείπει
42. Φασιανός Χρήστος	Γεωργίου		3099	90-91-92-93-94-95-96	432		Ζουκιά		1		1			Φυτόπολο Κεραεές
43. Ζαχαριάνης Νέστωρ	Αναστασίου	βρύς του κτήματος	3401	96-97-98-99-00-01-02-03-04-05-06-07-08-09-10-11-12-13-14-15-16-17-18-19-20	567	Τριφύλλι	Ζουκιά Ροδακινιά Αμφίτροπος Κεραεές Κεραεές Μυρτός Κουδούνια	4	6	6			90	Προχέτη βερυκόλιας
44. Γαζιάνης Βασίλειος	Αθανασίου		3098	1-2-3-4-5-6-7-8-9-10-11-12-13-14-15-16-17-18-19-20	519		Ζουκιά Βερυκόλια		5	1				Εγκαταλείπει

1	2	3	4	5	6	7	8	9	10	11	12	13	14	15	16
25	Σταύρος Δημητρίου			3107	8.9.10-11.8	349		Καρούλης Μουρα Μουραβιλιού Σαββίτης	17	1	1	4	2	45	6
															Επισημάνει περίφραξη με αυθεντικό σχέδιο τοπία.

ΘΕΣΗ ΝΙΚΗ ΣΕΠΤΕΜΒΡΙΟΣ 1978
ΟΙ ΣΥΝΤΑΞΑΝΤΕΣ
ΣΠΥΡΟΣ ΚΙΡΜΙΖΟΓΛΟΥ
ΝΙΚΟΛΑΟΣ ΝΙΚΟΥ
ΤΟΠΟΓΡΑΦΟΙ ΜΗΧΑΝΙΚΟΙ

ΗΛΕΓΧΘΗ

Ο Πρωτοδικάρχης

Γραφείου Πρωτοδικών

[Signature]
ΝΙΚΟΛΑΟΣ
Νομ. 25/82

ΕΘΕΩΡΗΣΗ

10-11-1978

Εν Πρωτοδικείο

Διευθυντής

[Signature]

ΑΝΑΚΟΙΝΩΣΕΙΣ

Αριθ. 6049

(2)

Περί παρακαταθέσεως αποζημιώσεως για απαλλοτριώση ακινήτων για την κατασκευή του φράγματος Μπραϊμιανού Κρήτης.

Ο ΥΠΟΥΡΓΟΣ ΔΗΜΟΣΙΩΝ ΕΡΓΩΝ

Έχοντας υπόψη τα άρθρα 7 και 8 του Ν.Δ. 797/1971 «περί αναγκαστικών απαλλοτριώσεων» γνωστοποιούμε σε όλους έχουν ή διεκδικούν δικαιώματα κυριότητας σε ακίνητα που απαλλοτριώθηκαν αναγκαστικά με την Δ. 1047/921/18-3-77 κοινή απόφαση των Υπουργών Οικονομικών και Εργων (ΦΕΚ 96/77 τ.Δ για την κατασκευή του φράγματος Μπραϊμιανού Κρήτης, καθώς και τους ενυπόθηκους δανειστές και τους τρίτους, γενικά διεκδικητές των ακινήτων αυτών, ότι η αποζημίωση της εδαφικής επιφανείας και των επικειμένων της, όπως περιγράφονται στο σχετικό κτηματολογικό πίνακα, ή όποια καθορίστηκε με τη 233/77 απόφαση του Μονομελούς Πρωτοδικείου Λασηθίου έχει παρακατατεθεί στο Γραφείο Παρ/κών Ίεραπέτρων και έχει εκδοθεί το 3568/19-10-78 γραμματίο συστάσεως παρακαταθήκης δρχ. (2.440.370) δύο εκατομμύρια τετρακόσιες σαράντα χιλιάδες τριακόσιες εβδομήντα.

Η αποζημίωση θα αποδοθεί στα πρόσωπα που θα αναγνωρισθούν δικαιούχοι κατά τη νόμιμη διαδικασία.

Η ανακοίνωση αυτή να δημοσιευθεί στην Έφημερίδα της Κυβερνήσεως.

Αθήναι, 11 Νοεμβρίου 1978

Με Έντολή Υπουργού
Ο Διευθυντής
α.α.

Α. ΚΑΠΛΑΝΙΔΟΥ

Αριθ. Β2/6085 Φ Φ1

(3)

Περί παρακαταθέσεως αποζημιώσεως για απαλλοτριώση ακινήτων για την αποκατάσταση του οδικού δικτύου Αμφίσσης Λιδαρικού Ναυπάκτου.

Ο ΥΠΟΥΡΓΟΣ ΔΗΜΟΣΙΩΝ ΕΡΓΩΝ

Έχοντας υπόψη τα άρθρα 7 και 8 του Ν.Δ. 797/1971 «περί αναγκαστικών απαλλοτριώσεων», γνωστοποιούμε σε όλους έχουν ή διεκδικούν δικαιώματα κυριότητας σε ακίνητα που απαλλοτριώθηκαν αναγκαστικά με την Δ. 4487/6398/1974 κοινή απόφαση των Υπουργών Οικονομικών και Δημοσίων Έργων (ΦΕΚ 244/74) για την αποκατάσταση του οδικού δικτύου Αμφίσσης Λιδαρικού Ναυπάκτου, καθώς και τους ενυποθήκους δανειστές και τους τρίτους γενικά διεκδικητές των ακινήτων αυτών, ότι η αποζημίωση της εδαφικής επιφανείας και των επικειμένων της, όπως περιγράφονται στο σχετικό κτηματολογικό πίνακα, ή όποια καθορίστηκε με τη 235/78 απόφαση του Μον. Πρωτ. Παρνασίδος, έχει παρακατατεθεί στο Ταμείο Παρ/κών και Δανείων Αθηνών και έχει εκδοθεί το 516243/9-11-78

γραμματίο συστάσεως παρακαταθήκης, δρχ. (1.614.510) ένα εκατομμύριο εξακόσιες δέκα τέσσερις χιλ. πεντακόσιες δέκα.

Η αποζημίωση θα αποδοθεί στα πρόσωπα που θα αναγνωρισθούν δικαιούχοι κατά τη νόμιμη διαδικασία.

Η ανακοίνωση αυτή να δημοσιευθεί στην Έφημερίδα της Κυβερνήσεως.

Αθήναι, 9 Νοεμβρίου 1978

Με Έντολή Υπουργού
Ο Διευθυντής
α.α.

Α. ΚΑΠΛΑΝΙΔΟΥ

ΠΟΛΕΟΔΟΜΙΑ

ΑΠΟΦΑΣΕΙΣ

Αριθ. Π. 13396

(4)

Περί χαρακτηρισμού δρόμου ως Κοινοτικού στην Κοινότητα Σαραβαλίου στο Ν. Αχαΐας.

Ο ΝΟΜΑΡΧΗΣ ΑΝΑΤΑΞ

Έχοντας υπόψη :

1. Την Ε. 4360/77 απόφαση του Υπουργού Δημ. Έργων, με την οποία παρέχεται στους Νομάρχες αρμοδιότητα έγκρίσεως της διανοξέως νέων δρόμων μέσα στα όρια των οικισμών που υπάρχουν πριν από το 1923.

2. Την άρ. 35/78 απόφαση του Κοινοτικού Συμβουλίου Σαραβαλίου, με την οποία χαρακτηρίζει Κοινοτικό δρόμο αυτόν που άφησε σε κοινοχρηστία η Αθνασία Σταυροπούλου.

3. Το άρ. Η. 9699/7.9.1978 έγγραφο της ΔΤΥΝ Αχαΐας Τμήμ. Πολεοδ. Έφαρμογών, με το οποίο διαβιβάστηκαν όλα τα προβλεπόμενα δικαιολογητικά.

4. Τη σύμφωνη γνωμοδότηση του ΝΣΔΕ, που διατυπώθηκε στο 18/24/18.10.78 πρακτικό του, αποφασίζουμε:

Έγκρινουμε την 35/78 απόφαση του Κοινοτικού Συμβουλίου Σαραβαλίου, με την οποία χαρακτηρίζεται Κοινοτικός δρόμος πλάτους 8 μέτρων αυτός που αφήνει σε κοινοχρηστία η Αθνα. Σταυροπούλου, με την προϋπόθεση ότι ο δρόμος, που θα ανοιχτεί θα είναι Κοινοτικός και θα τεθεί σε κοινή χρήση και ειδικότερα, όπως φαίνεται στο συνημμένο τοπογραφικό διάγραμμα του Πτυχ. Μ.Τ.Σ.Ν. 298 1976 Ιωάννου Παλαιά, το οποίο είναι θεωρημένο από τον Προϊστάμενο Τμήμ. Πολεοδ. Έφαρμογών της ΔΤΥΝ Αχαΐας.

Η απόφαση αυτή με τοπογραφικό διάγραμμα να δημοσιευθεί στην Έφημερίδα της Κυβερνήσεως.

Πάτρα, 6 Νοεμβρίου 1978

Ο Νομάρχης
ΝΙΚ. ΧΑΝΟΣ

Άρ. Π. 13391

(5)

Περί αναγνωρίσεως τῆς παρόδου πού βρίσκεται στην Πάτρα μεταξύ τῶν ὁδῶν Ἀγ. Δημητρίου καί Μπουκαούρη καί ἔχει πρόσωπο ἐπί τῆς ὁδοῦ Ἐρνεσκῶλε, ὅτι προϋπάρχει τοῦ 1923 καί πρέπει νά διατηρηθεῖ.

Ο ΝΟΜΑΡΧΗΣ ΑΝΑΓΡΑΣ

Ἐχοντας ὑπόψη :

1. Τις διατάξεις τῆς παρ. 4 τοῦ ἄρθρου 20 τοῦ ἀπὸ 17.7.1923 Ν.Δ. «περὶ Σχεδίων πόλεων κλπ.» καθὼς καί τὸ Β.Δ ἀπὸ 4.1.1924, πού καθορίζει ἐν τῷ ἄρθρῳ 20 ἰσχύει ἀπὸ 1.6.1924.

2. Τις δ/ξεις τοῦ Νόμου 3200/55 «περὶ Διοικητικῆς ἀποκεντρώσεως» καί τὸ Β.Δ. ἀπὸ τῆς 28.6.55 «περὶ ἐξαιρέσεως ἀπὸ τὴν ἀρμοδιότητα τῶν Νομαρχῶν ἀντικειμένων τινῶν ἀρμοδιότητος Ἰπουργ. Δημ. Ἔργων».

3. Τις δ/ξεις τοῦ Ν.Δ. 1018/71 «περὶ τροποποιήσεως καί συμπληρώσεως τοῦ Α.Ν. 314/68 περὶ παροχῆς εἰς τὸν Ἰπουργόν Βορ. Ἑλλάδος καί τοὺς Νομάρχας ἀρμεδιότητων».

4. Τὴν ἀπὸ 11.8.1978 αἴτηση τοῦ Λεων. Ἀγγ. Σώρρα, μὲ τὴν ὁποία βρίσκεται μέσα στὸ σχέδιο πόλεως τῆς παρόδου Πατρῶν ὡς ὁδοῦ πού ὑπῆρχε πρὶν ἀπὸ τὸ ἔτος 1923.

5. Τὸ ἔγγραφο ἀρ. Π.9644/29.9.78 τῆς Δ/σεως Τεχν. Ὑπηρεσιῶν Ν. Ἀχαΐας Τμ. Πολ.εὐδ. Ἐφαρμογῶν, μὲ τὸ ὁποῖο ὑποβλήθηκε τοπογραφικὸ διάγραμμα κλπ. σχετικά.

6. Ἡ ἔκθεσις ἀπὸ 10.8.1978 τοῦ Δικηγόρου Βασ. Δ. Παπαδημητρίου, ἀπὸ τὴν ὁποία προκύπτει ὅτι ἡ ὁδὸς Πατρῶν μεταξύ τῶν ὁδῶν πάροδος Ἀγ. Δημητρίου καί Μπουκαούρη μέσα στὸ σχέδιο πόλεως σχηματίσθηκε πρὶν ἀπὸ τὴν ἰσχύ τοῦ προαναφερομένου Δ/γματος καί χωρὶς μεταβολὴ τῶν διαστάσεων αὐτῆς.

7. Τὴν σύμφωνη γνώμη τοῦ ΝΣΔΕ, πού διατυπώθηκε στὸ ἀρ. 18/19/18.10.1978 πρακτικὸ του, ἀπερσιζουμε:

Ἀναγνωρίζουμε ὅτι ἡ πάροδος πού βρίσκεται στην Πάτρα μεταξύ τῶν ὁδῶν Ἀγ. Δημητρίου καί Μπουκαούρη καί πού ἔχει πρόσωπο στὴν ὁδὸ Ἐρνεσκῶλε εἶναι διατηρητέα ἐπειδὴ σχηματίσθηκε πρὶν τὸ ἔτος 1923 καί ἐφαρμόζονται σ' αὐτὴ ὅλες οἱ δ/ξεις πού ἰσχύουν καί γιὰ τοὺς ἐγκακριμένους δρόμους τοῦ ρυμοτομικοῦ σχεδίου πόλεως Πατρῶν στὴν περιοχὴ αὐτῆ.

Ἡ ἀπόφασις αὐτὴ νά δημοσιευθεῖ στὴν Ἐφημερίδα τῆς Κυβερνήσεως.

Πάτρα, 6 Νοεμβρίου 1978

Ὁ Νομάρχης
ΝΙΚ. ΧΑΝΟΣ

Η ΓΕΝΙΚΗ ΔΙΕΥΘΥΝΣΗ ΤΟΥ ΕΘΝΙΚΟΥ ΤΥΠΟΓΡΑΦΕΙΟΥ

ΓΝΩΣΤΟΠΟΙΕΙ ΟΤΙ:

Ἡ ἐτήσια συνδρομὴ τῆς Ἐφημερίδας τῆς Κυβερνήσεως, ἡ τιμὴ τῶν φύλλων τῆς ποὺ πουλιοῦνται τμηματικὰ καὶ τὰ τέλη δημοσιεύσεων στὴν Ἐφημερίδα τῆς Κυβερνήσεως, καθορίσθηκαν ἀπὸ 1 Ἰανουαρίου 1974 ὡς ἀκολουθοῦν:

Α' ΕΤΗΣΙΕΣ ΣΥΝΔΡΟΜΕΣ

1. Γὰ τὸ Τεύχος Α'	Δραχ.	600
2. » » » Β'	»	700
3. » » » Γ'	»	500
4. » » » Δ'	»	1.000
5. » » » Νομικῶν Προσώπων Δ.Δ. κτλ	»	500
6. » » » Παράρτημα	»	300
7. » » » Ἀνωνύμων Ἐταιρειῶν κτλ....	»	3.000
8. » » Δελτίο Ἐμπορικῆς καὶ Βιομηχανικῆς Ἰδιοκτησίας	»	200
9. Γὰ ὅλα τὰ τεύχη καὶ τὸ Δ.Ε.Β.Ι.	»	6.000

Οἱ Δήμοι καὶ οἱ Κοινότητες τοῦ Κράτους καταβάλλουν τὸ 1/2 τῶν ἀνωτέρω συνδρομῶν.

Ἐπὲρ τοῦ Ταμείου Ἀλληλοβοηθείας Προσωπικοῦ τοῦ Ἐθνικοῦ Τυπογραφείου (ΤΑΠΕΤ) ἀναλογοῦν τὰ ἑξῆς ποσά:

1. Γὰ τὸ Τεύχος Α'	Δραχ.	30
2. » » » Β'	»	35
3. » » » Γ'	»	25
4. » » » Δ'	»	50
5. » » » Νομικῶν Προσώπων Δημοσίου Δικαίου κτλ	»	25
6. » » » Παράρτημα	»	15
7. » » » Ἀνωνύμων Ἐταιρειῶν κτλ. .	»	150
8. » » Δελτίο Ἐμπ. καὶ Βιομ. Ἰδιοκτησίας ..	»	10
9. Γὰ ὅλα τὰ τεύχη	»	300

Β' ΤΙΜΗ ΦΥΛΛΩΝ

Ἡ τιμὴ πωλήσεως κάθε φύλλου, μέχρι 8 σελ., εἶναι 3 δραχ., ἀπὸ 9 ὡς 40 σελ. 8 δραχ., ἀπὸ 41 ὡς 80 σελ. 15 δραχ., ἀπὸ 81 σελ. καὶ ἀνω ἡ τιμὴ πωλήσεως κάθε φύλλου προσαυξάνεται κατὰ 15 δραχ. ἀνὰ 80 σελίδες.

Γ' ΤΕΛΗ ΔΗΜΟΣΙΕΥΣΕΩΝ

Ι. Στὸ Τεύχος Ἀνωνύμων Ἐταιρειῶν καὶ Ἐταιρειῶν Περιορισμένης Εὐθύνης:

Α'. Δημοσιεύματα Ἀνωνύμων Ἐταιρειῶν:

1. Τῶν δικαστικῶν πράξεων	Δραχ.	400
2. Τῶν καταστατικῶν Ἀνωνύμων Ἐταιρειῶν...	»	10.000
3. Τῶν τροποποιήσεων τῶν καταστατικῶν τῶν Ἀνωνύμων Ἐταιρειῶν	»	2.000
4. Τῶν ἀνακοινώσεων καὶ προσκλήσεων σὲ γενικὲς συνέλευσεις, τῶν κατὰ τὸ ἀρθρὸ 32 τοῦ Ν. 3221/24 γνωστοποιήσεων, τῶν ἀνακοινώσεων, ποὺ προβλέπονται ἀπὸ τὸ ἀρθρὸ 59 παρ. 3 τοῦ Ν.Δ. 400/70 «περὶ Ἀλλοδαπῶν Ἀσφαλιστικῶν Ἐταιρειῶν» καὶ τῶν ἀποφάσεων τοῦ Διοικητικοῦ Συμβουλίου τοῦ ΕΛΤΑ, ποὺ ἀναφέρονται σὲ προσωρινὲς διατάξεις	»	1.000
5. Τῶν ἀνακοινώσεων τῶν ὑπὸ διάλυση Ἀνωνύμων Ἐταιρειῶν, κατὰ τὸ Β.Δ. 20/5/1939 ...	»	200
6. Τῶν ἰσολογισμῶν τῶν Ἀνωνύμων Ἐταιρειῶν	»	4.000
7. Τῶν συνοπτικῶν μηνιαίων καταστάσεων τῶν Τραπεζικῶν Ἐταιρειῶν	»	1.000
8. Τῶν ἀποφάσεων ἐπερὶ ἐγκρίσεως τιμολογίων τῶν Ἀσφαλιστικῶν Ἐταιρειῶν»	»	600
9. Τῶν ὑπουργικῶν ἀποφάσεων ἐπερὶ παροχῆς ἀδείας ἐπεκτάσεως τῶν ἐργασιῶν Ἀσφαλιστικῶν Ἐταιρειῶν, τῶν ἐκθέσεων περιουσιακῶν στοιχείων Ἀνωνύμων Ἐταιρειῶν γενικά, καὶ τῶν ἀποφάσεων τοῦ Δ.Σ. τοῦ ΕΛΤΑ, μὲ τὴς ὅποιες ἐγκρίνονται καὶ δημοσιεύονται οἱ κανονισμοὶ αὐτοῦ	»	4.000
10. Τῶν ἀποφάσεων ἐπερὶ παροχῆς πληρεξουσιότητος πρὸς ἀντιπροσώπους ἐν Ἑλλάδι ἀλλοδαπῶν Ἐταιρειῶν καὶ τῶν ἀποφάσεων ἐπερὶ μεταβιβάσεως τοῦ χαρτοφυλακίου Ἀσφαλιστικῶν Ἐταιρειῶν κατὰ τὸ ἀρθρὸν 59 παρ. 1 τοῦ Ν.Δ. 400/70»	»	2.000
11. Τῶν ἀποφάσεων ἐπερὶ συγχωνεύσεως Ἀνωνύμων Ἐταιρειῶν»	»	10.000

12. Τῶν ἀποφάσεων τῆς Ἐπιτροπῆς τοῦ Χρηματιστηρίου «περὶ εἰσαγωγῆς χρεωγράφων εἰς τὸ Χρηματιστήριον πρὸς διαπραγματεύσιν, συμφώνως πρὸς τὰς διατάξεις τοῦ ἀρθροῦ 2 παρ. 3 Α.Ν. 148/67»	Δραχ.	1.000
--	-------	-------

13. Τῶν ἀποφάσεων τῆς Ἐπιτροπῆς κεφαλαιαγορᾶς «περὶ διαγραφῆς χρεωγράφων ἐκ τοῦ Χρηματιστηρίου, συμφώνως πρὸς τὰς διατάξεις τοῦ ἀρθροῦ 2 παρ. 4 Α.Ν. 148/1967»	»	1.000
--	---	-------

Β'. Δημοσιεύματα Ἐταιρειῶν Περιορισμένης Εὐθύνης:

1. Τῶν καταστατικῶν	»	1.000
2. Τῶν τροποποιήσεων τῶν καταστατικῶν	»	400
3. Τῶν ἀνακοινώσεων καὶ προσκλήσεων	»	200
4. Τῶν ἰσολογισμῶν	»	1.000
5. Τῶν ἐκθέσεων ἐκτιμήσεως περιουσιακῶν στοιχείων	»	1.000

Γ'. Δημοσιεύματα Ἀλληλασφαλιστικῶν Συνεταιρισμῶν - Ἀλληλασφαλιστικῶν Ταμείων καὶ Φιλανθρωπικῶν Σωματείων:

1. Τῶν ὑπουργικῶν ἀποφάσεων ἐπερὶ χορηγήσεως ἀδείας λειτουργίας Ἀλληλασφαλιστικῶν Συνεταιρισμῶν - Ἀλληλασφαλιστικῶν Ταμείων»	»	1.000
2. Τῶν ἰσολογισμῶν τῶν ἀνωτέρω Συνεταιρισμῶν, Ταμείων καὶ Σωματείων	»	1.000

II. Στὸ Τέταρτο τεύχος, τῶν δικαστικῶν πράξεων, προσκλήσεων καὶ λοιπῶν δημοσιεύσεων.

»	»	400
---	---	-----

Τὸ ποσοστὸ ἐπὶ τῶν τελῶν δημοσιεύσεων στὸ Τεύχος Ἀνωνύμων Ἐταιρειῶν καὶ Ἐταιρειῶν Περιορισμένης Εὐθύνης, ποὺ πρέπει νὰ καταβάλλεται ὑπὲρ τοῦ Ταμείου Ἀλληλοβοηθείας Προσωπικοῦ Ἐθνικοῦ Τυπογραφείου (ΤΑΠΕΤ), ὁρίσθηκε γενικά σὲ 50/ο.

Δ'. ΚΑΤΑΒΟΛΗ ΣΥΝΔΡΟΜΩΝ - ΤΕΛΩΝ ΔΗΜΟΣΙΕΥΣΕΩΝ ΚΑΙ ΠΟΣΟΣΤΩΝ Τ.Α.Π.Ε.Τ.

1. Οἱ συνδρομὲς τοῦ ἐσωτερικοῦ καὶ τὰ τέλη δημοσιεύσεων προκαταβάλλονται στὰ Δημόσια Ταμεία ἐναντι ἀποδεικτικοῦ εἰσπράξεως, τὸ ὅποιο φροντίζει ὁ ἐνδιαφερόμενος νὰ τὸ στείλει στὴν Ὑπηρεσίαν τοῦ Ἐθνικοῦ Τυπογραφείου.

2. Οἱ συνδρομὲς τοῦ ἐξωτερικοῦ εἶναι δυνατὸ νὰ στέλνονται καὶ σὲ ἀνάλογο συνάλλαγμα μὲ ἐπιταγὴ ἐπ' ὄνοματι τοῦ Διευθυντῆ τῶν Διοικητικῶν καὶ Οἰκονομικῶν Ὑποθέσεων τοῦ Ἐθνικοῦ Τυπογραφείου.

3. Τὸ ὑπὲρ τοῦ ΤΑΠΕΤ ποσοστὸ ἐπὶ τῶν ἀνωτέρω συνδρομῶν καὶ τελῶν δημοσιεύσεων καταβάλλεται ὡς ἑξῆς:

α) στὴν Ἀθήνα: στὸ Ταμεῖο τοῦ ΤΑΠΕΤ (Κατάστημα Ἐθνικοῦ Τυπογραφείου),

β) στὶς ὑπόλοιπες πόλεις τοῦ Κράτους: στὰ Δημόσια Ταμεία καὶ ἀποδίδεται στὸ ΤΑΠΕΤ σύμφωνα μὲ τὴς 192378/3639/1947(ΡΟΝΕΟ 185) καὶ 178048/5321/31.7.65 (ΡΟΝΕΟ 139) ἐγκύκλιες διαταγῆς τοῦ Γ.Α.Κ.,

γ) στὶς περιπτώσεις συνδρομῶν ἐξωτερικοῦ: ὅταν ἡ ἀποστολὴ τους γίνεται μὲ ἐπιταγῆς, μαζὶ μ' αὐτὲς στέλνεται καὶ τὸ ὑπὲρ τοῦ ΤΑΠΕΤ ποσοστὸ.

Ὁ Γενικὸς Διευθυντῆς
ΒΑΣΙΛΕΙΟΣ ΣΤ. ΝΙΚΑΣ