



# ΕΦΗΜΕΡΙΣ ΤΗΣ ΚΥΒΕΡΝΗΣΕΩΣ

## ΤΗΣ ΕΛΛΗΝΙΚΗΣ ΔΗΜΟΚΡΑΤΙΑΣ

ΕΝ ΑΘΗΝΑΙΣ  
ΤΗ 9 ΔΕΚΕΜΒΡΙΟΥ 1978

ΤΕΥΧΟΣ ΤΕΤΑΡΤΟΝ

ΑΡΙΘΜΟΣ ΦΥΛΛΟΥ  
657

### ΠΕΡΙΕΧΟΜΕΝΑ

#### ΑΠΑΛΛΟΤΡΙΩΣΕΙΣ

##### ΑΠΟΦΑΣΕΙΣ

Περί αναγκαστικής απαλλοτριώσεως στην περιοχή του Νομού Άρτης έκτασεως για λήψη υλικού που απαιτείται για την κατασκευή της Εθνικής οδού Άρτης - Τρικάλων. ... 1

Περί επικυρώσεως εκθέσεως και διαγράμματος καθορισμού οριογραμμής αγωγού—παράλις στην περιοχή «Διακόφτης» Μυκόνου στο Ν. Κυκλάδων. ... 2

##### ΑΝΑΚΟΙΝΩΣΕΙΣ

Περί ανακοινώσεως παρακαταθέσεως αποζημιώσεως για απαλλοτρίωση ακινήτων για την κατασκευή της Εθν. οδού Κατελλίου - Χανίων Ηρακλείου Σητείας, τμήμα ΤΟΜΠΡΟΥΚ-ΓΟΥΡΝΕΣ. ... 3

Περί ανακοινώσεως παρακαταθέσεως αποζημιώσεως για απαλλοτρίωση ακινήτων για την κατασκευή της κεντρικής αρτηρίας Κρήτης τμήμα Χάνι Κουτουρατζή όρια Νομών Ηρακλείου - Λασιθίου. ... 4

Περί ανακοινώσεως παρακαταθέσεως αποζημιώσεως για απαλλοτρίωση ακινήτων για την κατασκευή της κεντρικής αρτηρίας Κρήτης, τμήμα Χάνι Κουτουρατζή - όρια Νομών Ηρακλείου - Λασιθίου. ... 5

Περί ανακοινώσεως παρακαταθέσεως αποζημιώσεως για απαλλοτρίωση ακινήτων για την κατασκευή του τμήματος ποτ. Πηγαιού είσοδος Πύργου της εθνικής οδού Πατρών - Πύργου - Αρχαίας Ολυμπίας ακίνητα 55 μέχρι και 265. ... 6

### ΠΟΛΕΟΔΟΜΙΑ

##### ΑΠΟΦΑΣΕΙΣ

Περί κυρώσεως της από 11.9.78 εκθέσεως καθορισμού ορίων Οικισμού Αγνάντων Ν. Άρτας που υπάρχουν πριν από το έτος 1923 και δεν έχουν σχέδιο ρυμοτομίας. ... 7

Περί κυρώσεως της από 27.6.1978 εκθέσεως αναθεωρήσεως των ορίων οικισμού Όβρυάς Πατρών που προέρχεται του έτους 1923, και της από 16.10.1978 συμπληρωματικής. ... 8

### ΑΠΑΛΛΟΤΡΙΩΣΕΙΣ

##### ΑΠΟΦΑΣΕΙΣ

Αριθ. Δ.7270/4652

(1)

Περί αναγκαστικής απαλλοτριώσεως στην περιοχή του Νομού Άρτης έκτασεως για λήψη υλικού που απαιτείται για την κατασκευή της Εθνικής οδού Άρτης - Τρικάλων.

#### ΟΙ ΥΠΟΥΡΓΟΙ

#### ΟΙΚΟΝΟΜΙΚΩΝ

#### ΚΑΙ ΔΗΜΟΣΙΩΝ ΕΡΓΩΝ

Έχοντας υπόψη :

1. Τις διατάξεις του Ν. Δ/τος 797/1971 «περί αναγκαστικών απαλλοτριώσεων», σε συνδυασμό με τις διατάξεις του Β. Δ/τος αριθμ. 139/1971 «περί της αρμοδιότητας των Νομαρχών προς κήρυξιν αναγκαστικών τινων απαλλοτριώσεων», και

2. Τις διατάξεις του άρθρου 23 του από 25 Νοεμβρίου 1929 Διατάγματος «περί κωδικοποιήσεως των περι κατασκευής και συντηρήσεως οδών κειμένων διατάξεων», αποφασίζουμε :

Κηρύσσουμε, λόγω δημόσιας ωφέλειας και ειδικότερα για λήψη υλικού που απαιτείται για την κατασκευή της Εθνικής οδού Άρτης - Τρικάλων, την αναγκαστική απαλλοτρίωση έκτασεως έμβαδού 260.000 μ<sup>2</sup> που βρίσκεται στην περιοχή Νομού Άρτης και, που φαίνεται με τα στοιχεία Α, Β, Γ, Δ, Ε, Ζ, Η, Θ, Ι, Κ, Λ, Μ, Ν, Ξ, Α στο από Ιουνίου 1977 κτηματολογικό διάγραμμα του μηχανικού Τ. Καρέλη, θεωρημένο από το Δ/ντή της Δ/σεως Τεχν. Υπηρεσιών Ν. Άρτης Α0. Πουλόπουλο και στον αντίστοιχο κτηματολογικό πίνακα.

Στην έκταση που απαλλοτριώνεται προβάλλει δικαιώματα κυριότητας ο Συνεταιρισμός Δροσοπηγής.

Η απαλλοτρίωση κηρύσσεται υπέρ του Δημοσίου και με δαπάνη του, που θα αντιμετωπισθεί από τις πιστώσεις για έργα δημοσίων επενδύσεων αρμοδιότητας του Υπουργείου Δημοσίων Έργων (Έργο αριθ. 787/78 της ΣΛΕ (771000).

Η απόφαση αυτή να δημοσιευθεί στην Εφημερίδα της Κυβερνήσεως.

Αθήνα, 25 Νοεμβρίου 1978

ΟΙ ΥΠΟΥΡΓΟΙ

ΥΠΟΥΡΓΟΣ ΟΙΚΟΝΟΜΙΚΩΝ

ΔΗΜΟΣΙΩΝ ΕΡΓΩΝ

ΠΑΝΑΓΙΩΤΗΣ ΜΠΟΚΟΒΟΣ

ΝΙΚΟΛΑΟΣ ΖΑΡΤΙΝΙΑΝΗΣ

Αρ.Φ. ΟΕ. 7471

(2)

Περί επίκυρτώσεως έκθεσεως και διαγράμματος καθορισμού όριογραμμής αίγιαλου - παραλίας στην περιοχή «Διακρόφτης» Μυκόνου στο Ν. Κυκλάδων.

## Ο ΝΟΜΑΡΧΗΣ ΚΥΚΛΑΔΩΝ

Έχοντας υπόψη :

1. Τις διατάξεις του άρθρ. 1 του Ν 3200/1955 «περί Διοικητικής αποκεντρώσεως».
2. Τη από 11/12.11.1929 Δ/γμα «περί Διοικήσεως Δημοσίων Κτημάτων».
3. Το άρθρ. 1-2 του Α.Ν. 2344/1940 «περί αίγιαλου και παραλίας».
4. Το άρθρ. 5 του Α.Ν. 263/1968 «περί τροποποιήσεως και συμπληρώσεως των διατάξεων περί Διοικήσεως Δημοσίων Κτημάτων».
5. Το από Απρίλιο του 1976 τοπογραφικό και ύψομετρικό διάγραμμα της περιοχής «Διακρόφτης» νήσου Μυκόνου Κυκλάδων, (στο κτήμα Αρσών-Βαμβακούρα-Ο.Ε. και Σάββα Θεοδωρίδη) που συντάχθηκε από τον Πολ. Μηχανικό Αντώνιο Βαμβακούρα, το οποίο ελέγχθηκε από το Νομομηχανικό Στυλιανό Οργέτα στις 25.4.78 και θεωρήθηκε από τον ίδιο στις 30.9.78 ως Δ/ντη Τεχν. Υπηρε. Νομ. Κυκλάδων, στο οποίο έχει χαραχθεί με έρυθρά γραμμή ή όριογραμμή του αίγιαλου και με κίτρινη ή όριογραμμή παραλίας.
6. Την από 23 Σεπτεμβρίου 1977 έκθεση της κατά το άρθρ. 5 του Α.Ν. 263/1968 επιτροπής καθορισμού της όριογραμμής αίγιαλου και παραλίας, η οποία συνοδεύεται από το ανωτέρω διάγραμμα.
7. Τη σύμφωνη γνώμη του Αρχηγείου Ναυτικού υπό τους όρους που έχει τεθεί στο Φ. 187.2/466/78 Σ. 1584/25.7.1978 έγγραφό του και οι οποίοι έχουν ληφθεί υπόψη στο ανωτέρω διάγραμμα (έγγραφα Τ.Υ. 10408/10.8.78 και Τ.Υ. 1123/30.9.78 της Δ.Τ.Υ.Ν.Κ.), αποφασιζόμε :

Επικυρώνουμε την από 23.9.77 έκθεση της κατά το αρ. 5 του Α.Ν. 213/1968 επιτροπής καθορισμού όριογραμμής αίγιαλου και παραλίας, για την περιοχή «Διακρόφτης» της νήσου Μυκόνου Κυκλάδων, καθώς και το τοπογραφικό και ύψομετρικό διάγραμμα της ίδιας περιοχής, το οποίο έχει συνταχθεί από τον Μηχανικό Αντ. Βαμβακούρα, έχει ελεγχθεί, και έχει θεωρηθεί στις 30.9.78 από το Δ/ντη Τεχν. Υπηρε. Νομ. Κυκλάδων Στυλιανό Οργέτα.

Η απόφαση αυτή μαζί με την από 23.9.1977 έκθεση της επιτροπής και το οικείο διάγραμμα να δημοσιευθεί στην Εφημερίδα της Κυβερνήσεως.

Ερμούπολη, 14 Νοεμβρίου 1978

Ο Νομάρχης  
ΑΘΑΝΑΣΙΟΣ ΔΑΛΚΑΦΟΥΚΗΣ

## ΕΚΘΕΣΗ

Καθορισμού αίγιαλου και παραλίας στην περιοχή «Διακρόφτη» νήσου Μυκόνου.

Στην Μύκονο σήμερα την 23ην του μηνός Σεπτεμβρίου του έτους 1977 ημέρα Παρασκευή και ώρα 10.00 π.μ. οι υπογεγραμμένοι :

1. Ιωάννης Αντωνιάδης, Οικονομικός Έφορος Σώρου
2. Στυλιανός Οργέτας, Νομομηχανικός με 3ο βαθμό, Διευθυντής Τεχν. Υπηρεσιών Νομ. Κυκλάδων.
3. Δημήτριος Μιχαήλ Ανθυποπλοίαρχος Α.Σ., Λιμενάρχης Μυκόνου, αποτελούντες την κατά Νόμο Έπιτροπή καθορισμού των όρων αίγιαλου και παραλίας, προβήκαμε στον καθορισμό των όριογραμμών του αίγιαλου και της παραλίας στην περιοχή «Διακρόφτη» νήσου Μυκόνου.

Η επιτροπή έχοντας υπόψη :

1. Το τοπογραφικό διάγραμμα της περιοχής υπό κλίμακα 1 : 500 που σύνταξε τον Απρίλιο του 1976 ο Πολιτικός

Μηχανικός Αντώνιος Βαμβακούρας δεόντως θεωρημένο από το Διευθυντή - Τεχν. Υπηρεσιών Νομού Κυκλάδων.

2. Τις διατάξεις του Α.Ν. 2344/1940 «περί αίγιαλου και παραλίας».

3. Τις διατάξεις του Α.Ν. 263/1968, καθορίζει :

Χαράσσει με έρυθρά την όριογραμμή του αίγιαλου ως πολυγωνική Α1, Α2, Α3, Α4, ..... Α21, Α22 και με κίτρινη την όριογραμμή της παραλίας ως πολυγωνική Π1, Π2, Π3, Π4 ..... Π21, Π22.

Το εύρος της παραλίας καθορίστηκε σε 10 μέτρα, σύμφωνα με το άρθρο 6 παρ. 4 του Α.Ν. 2344/1940.

Οι πλευρομετρήσεις των πολυγωνικών έχουν ως ακολούθως :

Πολυγωνική Αίγιαλος		Πολυγωνική Παραλία	
Α 1-Α 2 =	44,00 μέτρα	Π 1-Π 2 =	41,25 μέτρα
Α 2-Α 3 =	16,00 »	Π 2-Π 3 =	21,75 »
Α 3-Α 4 =	24,00 »	Π 3-Π 4 =	31,25 »
Α 4-Α 5 =	21,50 »	Π 4-Π 5 =	27,00 »
Α 5-Α 6 =	27,50 »	Π 5-Π 6 =	29,25 »
Α 6-Α 7 =	26,50 »	Π 6-Π 7 =	27,00 »
Α 7-Α 8 =	28,00 »	Π 7-Π 8 =	20,00 »
Α 8-Α 9 =	42,50 »	Π 8-Π 9 =	35,00 »
Α 9-Α10 =	33,50 »	Π 9-Π10 =	35,50 »
Α10-Α11 =	37,50 »	Π10-Π11 =	29,25 »
Α11-Α12 =	21,50 »	Π11-Π12 =	12,25 »
Α12-Α13 =	49,00 »	Π12-Π13 =	47,50 »
Α13-Α14 =	47,00 »	Π13-Π14 =	42,50 »
Α14-Α15 =	38,25 »	Π14-Π15 =	40,00 »
Α15-Α16 =	31,00 »	Π15-Π16 =	31,50 »
Α16-Α17 =	32,00 »	Π16-Π17 =	30,00 »
Α17-Α18 =	18,00 »	Π17-Π18 =	16,00 »
Α18-Α19 =	47,25 »	Π18-Π19 =	45,00 »
Α19-Α20 =	17,00 »	Π19-Π20 =	18,25 »
Α20-Α21 =	18,00 »	Π20-Π21 =	25,00 »
Α21-Α22 =	27,50 »	Π21-Π22 =	35,00 »

Επιπροσθέτως προς πληρέστερη εξασφάλιση των πολυγωνικών του αίγιαλου και της παραλίας, εξασφαλίστηκαν οι υπόψη κορυφές από υπάρχοντα σταθερά σημεία, κλιόμενα βάθρα, τα οποία βάθρα έχουν αποτυπωθεί στο υπ' όψη τοπογραφικό διάγραμμα της περιοχής παριστάμενα διά κυκλικών διαμέτρου 4 χιλιοστών και ονομαζόμενα διά των γραμμών Κ1, Κ2, Κ3, ..... Κ20, Κ21, Κ22.

Στο έδαφος τα υπόψη σταθερά (βάθρα) έχουν υλοποιηθεί με μικρά υποστηλώματα (κολωνάκια) από όπλισμένο σκυρόδεμα δικτομής 0,30 x 0,30 μ<sup>2</sup> και ύψους 0,70 μ.

Οι αποστάσεις διά των οποίων εξασφαλίζονται οι κορυφές των πολυγωνικών του αίγιαλου και της παραλίας από τα υπόψη σταθερά (βάθρα) έχουν ως ακολούθως :

Απόσταση κορυφής		μέτρα	
Α 1	από σταθερό σημείο (Βάθρο)	Κ 1 =	26,00
Α 1	» » » »	Κ 2 =	46,40
Α 2	» » » »	Κ 2 =	21,50
Α 2	» » » »	Κ 3 =	22,50
Α 3	» » » »	Κ 3 =	13,10
Α 3	» » » »	Κ 4 =	25,70
Α 4	» » » »	Κ 4 =	9,00
Α 4	» » » »	Κ 5 =	27,40
Α 5	» » » »	Κ 5 =	12,20
Α 5	» » » »	Κ 6 =	30,00
Α 6	» » » »	Κ 5 =	31,80
Α 6	» » » »	Κ 6 =	11,10
Α 7	» » » »	Κ 6 =	25,00
Α 7	» » » »	Κ 7 =	15,00
Α 8	» » » »	Κ 7 =	31,00
Α 8	» » » »	Κ 8 =	45,10
Α 9	» » » »	Κ 8 =	17,70
Α 9	» » » »	Κ 9 =	42,60
Α10	» » » »	Κ10 =	47,70
Α10	» » » »	Κ11 =	35,15

Απόσταση κορυφής		σταθερό σημείο (βάθρο)		μέτρα	Απόσταση κορυφής		σταθερό σημείο (βάθρο)		(μέτρα)		
A11	από	σταθερό	σημείο (βάθρο)	K11=	52,50	Π13	από	σταθερό	σημείο (βάθρο)	K12=	24,50
A11	»	»	»	K12=	61,50	Π13	»	»	»	K13=	28,90
A12	»	»	»	K11=	41,25	Π14	»	»	»	K13=	19,25
A12	»	»	»	K12=	41,90	Π14	»	»	»	K14=	23,90
A13	»	»	»	K12=	34,50	Π15	»	»	»	K14=	29,25
A13	»	»	»	K13=	73,20	Π15	»	»	»	K15=	18,80
A14	»	»	»	K13=	27,00	Π16	»	»	»	K15=	38,25
A14	»	»	»	K14=	32,10	Π16	»	»	»	K16=	25,30
A15	»	»	»	K14=	35,00	Π17	»	»	»	K16=	30,75
A15	»	»	»	K15=	29,20	Π17	»	»	»	K17=	19,60
A16	»	»	»	K15=	46,00	Π18	»	»	»	K17=	22,20
A16	»	»	»	K16=	35,50	Π18	»	»	»	K18=	31,00
A17	»	»	»	K16=	38,00	Π19	»	»	»	K18=	18,00
A17	»	»	»	K17=	29,30	Π19	»	»	»	K19=	11,70
A18	»	»	»	K17=	32,60	Π20	»	»	»	K19=	7,00
A18	»	»	»	K18=	38,40	Π20	»	»	»	K20=	23,30
A19	»	»	»	K18=	24,10	Π21	»	»	»	K20=	7,60
A19	»	»	»	K19=	17,10	Π21	»	»	»	K21=	14,25
A20	»	»	»	K19=	13,60	Π22	»	»	»	K21=	22,75
A20	»	»	»	K20=	26,30	Π22	»	»	»	K22=	10,25
A21	»	»	»	K20=	17,40						
A21	»	»	»	K21=	18,60						
A22	»	»	»	K21=	24,90						
A22	»	»	»	K22=	19,50						
Π 1	»	»	»	K 1=	15,00						
Π 1	»	»	»	K 2=	38,30						
Π 2	»	»	»	K 2=	12,30						
Π 2	»	»	»	K 3=	20,80						
Π 3	»	»	»	K 3=	3,00						
Π 3	»	»	»	K 4=	27,60						
Π 4	»	»	»	K 4=	3,50						
Π 4	»	»	»	K 5=	27,60						
Π 5	»	»	»	K 4=	29,00						
Π 5	»	»	»	K 5=	1,90						
Π 6	»	»	»	K 5=	29,10						
Π 6	»	»	»	K 6=	1,50						
Π 7	»	»	»	K 6=	25,10						
Π 7	»	»	»	K 7=	5,60						
Π 8	»	»	»	K 7=	18,50						
Π 8	»	»	»	K 8=	33,00						
Π 9	»	»	»	K 8=	8,25						
Π 9	»	»	»	K 9=	33,50						
Π10	»	»	»	K 9=	39,60						
Π10	»	»	»	K11=	25,30						
Π11	»	»	»	K11=	38,40						
Π11	»	»	»	K12=	49,25						
Π12	»	»	»	K11=	31,60						
Π12	»	»	»	K12=	37,30						

Όπως φαίνεται από τα εξετασθέντα τοπογραφικά διαγράμματα και από τα τεύχη των υπολογισμών οι συντεταγμένες των σταθερών σημείων, των στάσεων της οδούσεως καθώς και οι συντεταγμένες που αναγράφονται στο περίγραμμα του καννάβου είναι αβιθάρητες μη εξηρημένες από το κρατικό τριγωνομετρικό δίκτυο, έπιλυθείσης προς τούτο κλειστής ανεκαρτήτου πολυγωνικής οδούσεως.

Έπιπροσθέτως ή έπιτροπή κρίνει σκόπιμο νά τονίσει στην παρούσα ότι οι όριογραμμές του αίγιαλου και της παραλλιάς καθορίζονται για πρώτη φορά στην υπόψη περιοχή.

Έπίσης ή έπιτροπή έγοντας υπόψη τδ άρθρο 5 παρ. 1 του Α.Ν. 2344/1940 και τή γνωμοδότηση του ΝΣΚ 630/1964, βάσει των οποίων εξαιρούνται από τή λωρίδα της παραλλιάς τά κτίσματα ή τμήματα κτισμάτων που περιλαμβάνονται έντός αυτής (της λωρίδας της παραλλιάς) αναφέρει στην παρούσα ότι δέν ύφίσταται τέτοια περίπτωση για τήν υπόψη περιοχή, καθόσον κατά τόν χρόνο της έπιτοπίου μεταβάσεως της έπιτροπής στην έν λόγω περιοχή για τή χάραξη των έν λόγω όριογραμμών του αίγιαλου και της παραλλιάς, δέν ύπήρχε κανένα κτίσμα σέ όλόκληρη τήν περιοχή.

Έφ' ώ συντάγη ή παρούσα και υπογράφεται ώς έπειτα :

Ή Έπιτροπή

Ό Πρόεδρος  
ΑΝΤΩΝΑΚΗΣ ΙΩΑΝΝΗΣ ΣΤΥΛΙΑΝΟΣ ΟΡΓΕΤΑΣ  
Τά Μέλη  
ΔΗΜΗΤΡ. ΜΙΧΑΗΛ

**ΤΟΠΟΓΡΑΦΙΚΟΝ ΔΙΑΓΡΑ**

ΚΤΗΜΑΤΟΣ Δ<sup>ο</sup> Κ ΒΑΜΒΑ ΚΟΥΡΑΟ.Ε.Σ. ΓΙΟΔΦΟΡΙΔΙ  
ΕΙΣ ΠΕΡΙΟΧΗΝ ΔΙΑΚΟΩΤΗ, ΜΥΚΟΝΟ

ΚΑΙ ΜΕΛΕΤΗ 1:500

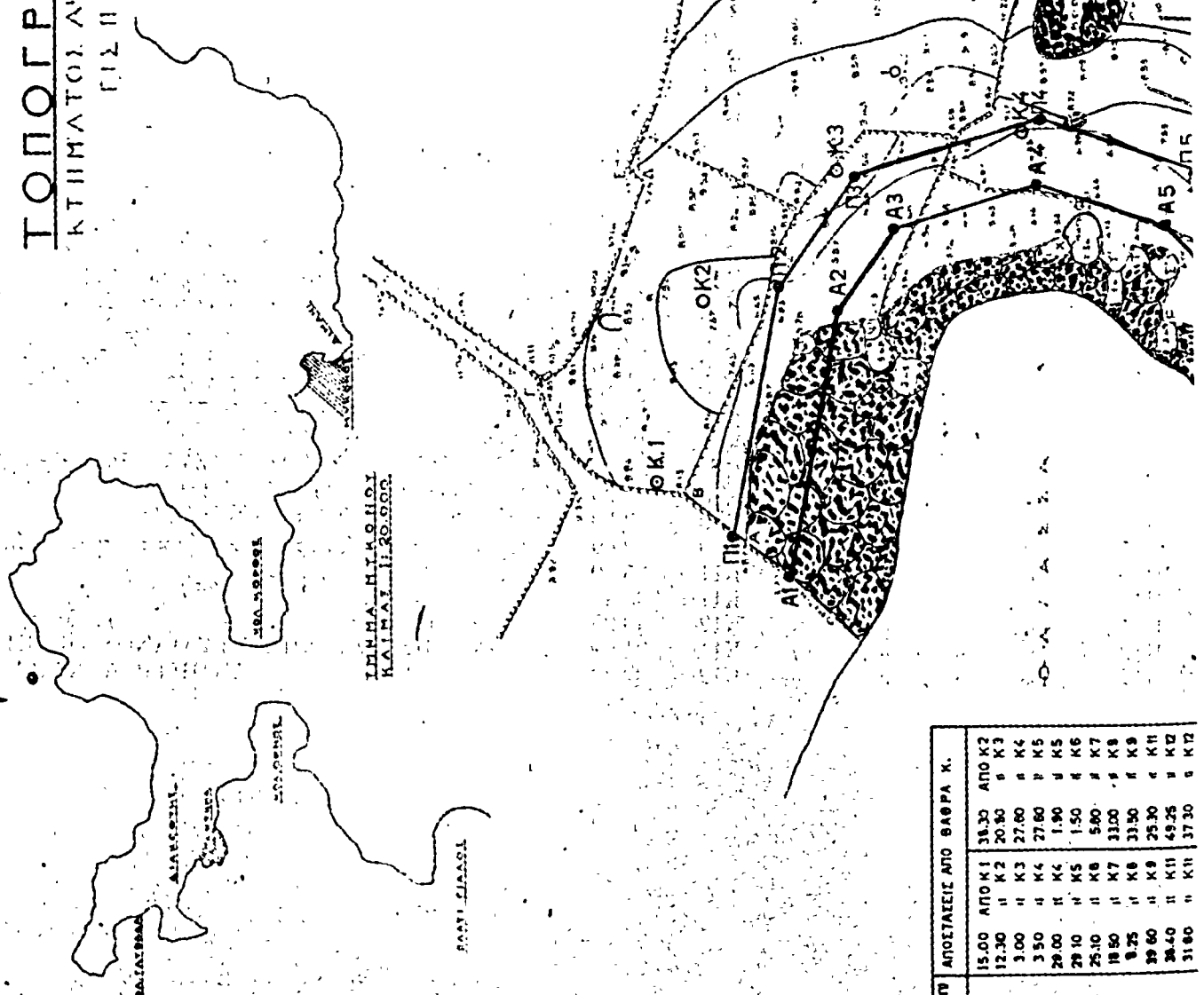

ΙΜΜΑ ΜΥΚΟΝΟΥ  
ΚΑΙ ΜΕΛΕΤΗ 1:500

ΟΡΙΣΜΑ (Π) ΠΑΡΑΛΙΑ	ΑΠΟΣΤΑΣΕΙΣ ΑΠΟ ΒΑΘΡΑ Κ.	
	ΑΠΟ Κ1	ΑΠΟ Κ2
Π1	15.00	38.30
Π2	12.30	20.90
Π3	3.00	27.80
Π4	3.50	27.80
Π5	28.00	1.90
Π6	28.10	1.50
Π7	25.10	5.80
Π8	18.50	33.00
Π9	8.25	33.30
Π10	39.60	25.30
Π11	34.40	49.25
Π12	31.60	37.30

1 M A  
Σ Α Β Β Α

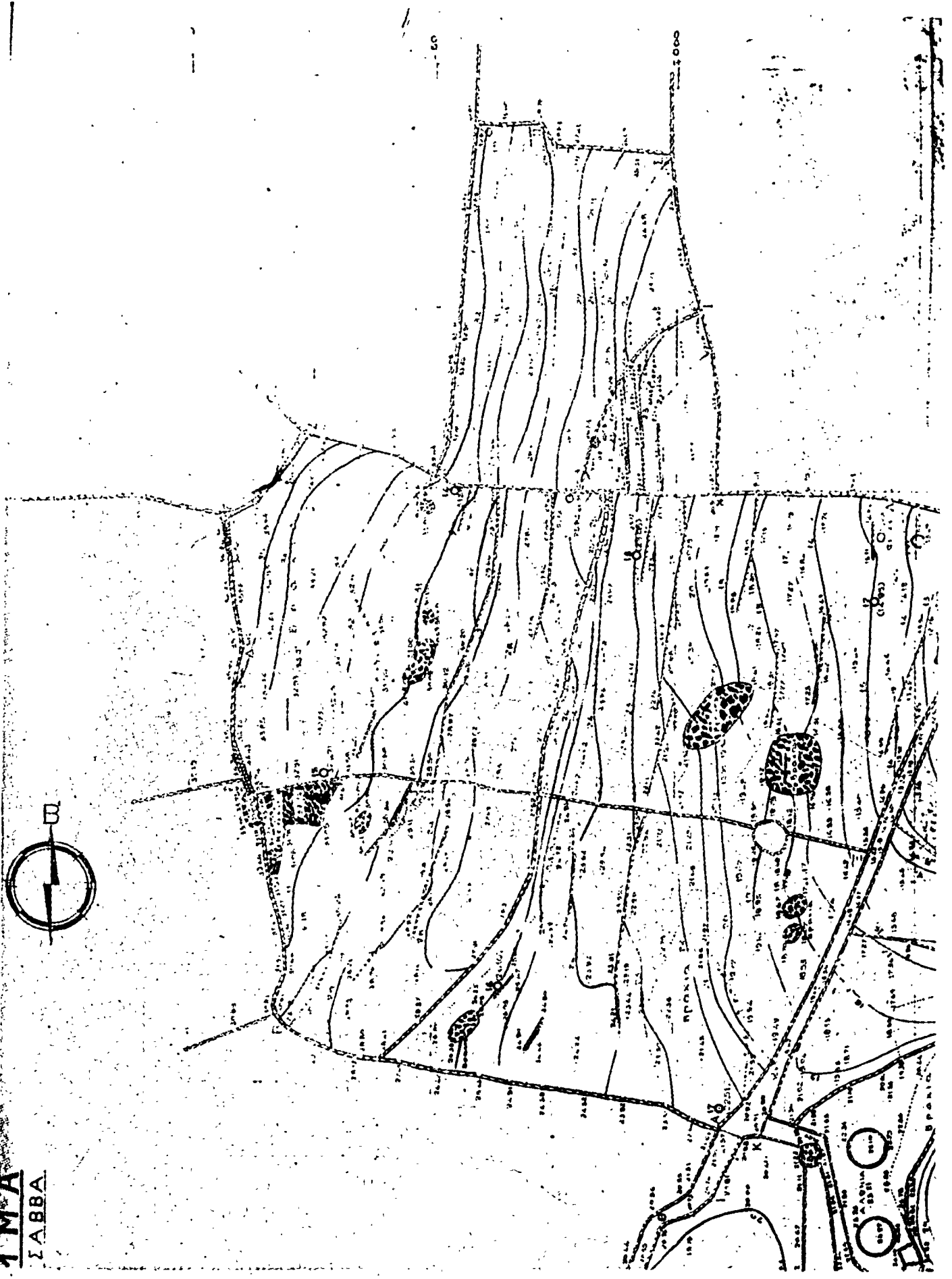
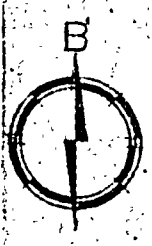

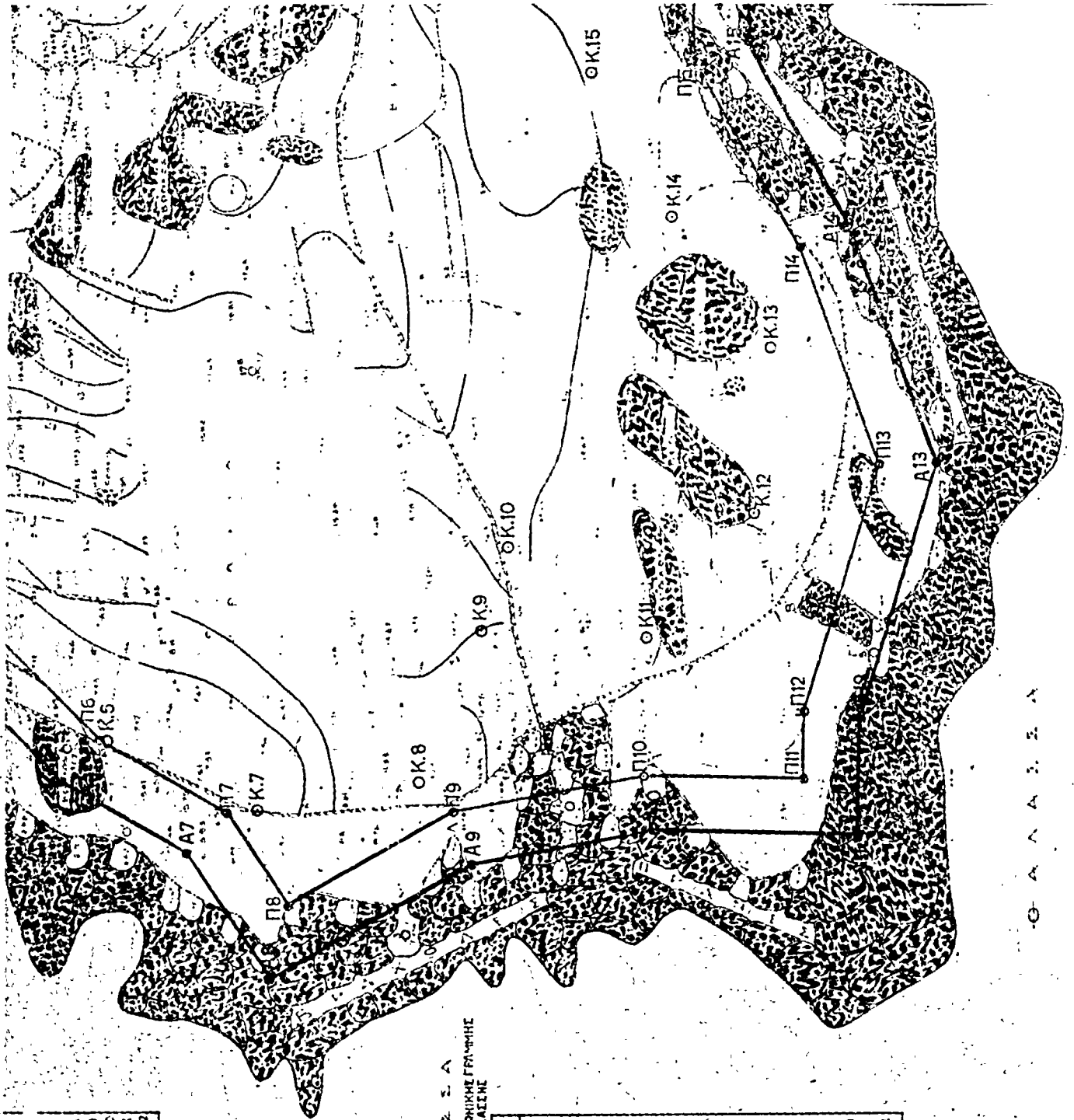

Α16	19.25	Κ13	21.50	Κ14
Α15	26.25	Κ14	18.00	Κ15
Α14	30.25	Κ15	25.30	Κ16
Α13	30.75	Κ16	19.60	Κ17
Α12	22.20	Κ17	31.00	Κ18
Α11	18.00	Κ18	11.70	Κ19
Α10	7.00	Κ19	23.30	Κ20
Α9	7.60	Κ20	14.25	Κ21
Α8	22.75	Κ21	10.25	Κ22

Ο Α Λ Α Ξ Α  
 Η ΓΡΑΦΗ ΤΟΥ ΛΙΣΤΑΟΥ ΤΙΘΕΤΑΙ ΕΝ ΤΗ ΠΡΩΤΟΓΡΑΦΙΚΗ ΓΡΑΦΗ  
 Α1-Α22 ΚΑΙ ΕΣ ΑΠΕΥΘΑΝ ΣΤΗ ΜΕΤΡΗΣΗ ΤΗΣ ΘΑΛΑΣΣΗΣ

ΑΡΙΘΜΟΣ ΠΛΟΤΟΥ	ΑΠΟΤΑΞΕΙΣ ΑΠΟ Β4ΘΡΑ Κ.
Α1	26.00 ΑΠΟ Κ1 48.40 ΑΠΟ Κ2
Α2	71.50 Κ2 22.30 Κ3
Α3	13.10 Κ3 25.70 Κ4
Α4	9.00 Κ4 27.40 Κ5
Α5	12.20 Κ5 30.00 Κ6
Α6	31.80 Κ6 11.10 Κ7
Α7	25.00 Κ7 15.00 Κ8
Α8	31.00 Κ8 43.30 Κ9
Α9	17.70 Κ9 42.80 Κ10
Α10	47.70 Κ10 35.15 Κ11
Α11	52.50 Κ11 61.50 Κ12
Α12	41.25 Κ12 41.90 Κ13
Α13	34.50 Κ13 36.60 Κ14
Α14	27.00 Κ14 29.20 Κ15
Α15	35.00 Κ15 33.30 Κ16
Α16	46.00 Κ16 25.30 Κ17
Α17	39.00 Κ17 38.40 Κ18
Α18	37.80 Κ18 17.10 Κ19
Α19	24.10 Κ19 26.30 Κ20
Α20	13.60 Κ20 15.60 Κ21
Α21	17.40 Κ21 19.50 Κ22
Α22	24.90 Κ22

Ο Α Λ Α Ξ Α



## ΑΝΑΚΟΙΝΩΣΕΙΣ

Αρ.Φ. Β2/6257/Φ 44Π

(3)

Περί ανακοινώσεως παρακαταθέσεως αποζημιώσεως για άπαλλοτριώση ακινήτων για την κατασκευή της Έθν. οδού Καστελλίου - Χανίων 'Ηρακλείου Σητείας τμήμα ΤΟΜΠΡΟΥΚ - ΓΟΥΡΝΕΣ.

## Ο ΥΠΟΥΡΓΟΣ ΔΗΜΟΣΙΩΝ ΕΡΓΩΝ

Έχοντας υπόψη τα άρθρα 7 και 8 του Ν.Δ. 797/1971 (περί αναγκαστικών άπαλλοτριώσεων) γνωστοποιούμε σε όσους έχουν ή διεκδικούν δικαιώματα κυριότητας σε ακίνητα που άπαλλοτριώθηκαν αναγκαστικά με τη Δ. 13919/3360/22.8.75 κοινή απόφαση των Υπουργών Οικονομικών και Δημοσίων Έργων (ΦΕΚ. 202/75 τ.Δ') για την κατασκευή της Έθν. οδού Καστελλίου - Χανίων 'Ηρακλείου Σητείας τμήμα ΤΟΜΠΡΟΥΚ - ΓΟΥΡΝΕΣ, καθώς και τους ενυπόθηκους δανειστές και τους τρίτους γενικά διεκδικητές των ακινήτων αυτών, ότι η αποζημίωση της έδαφικής επιφάνειας και των επίκειμένων της, όπως περιγράφονται στο σχετικό κτηματολογικό πίνακα, ή οποία καθορίστηκε με την αριθ. 350/77 απόφαση του Έφετείου Κρήτης έχει παρακατατεθεί στο γραφείο Παρ/κών Α' 'Ηρακλείου και έχει εκδοθεί το 28402/7.11.78 γραμμάτιο συστάσεως παρακαταθήκης δρχ. (17.235) δέκα επτά χιλιάδες διακόσιες τριάντα πέντε.

Η αποζημίωση θα αποδοθεί στα πρόσωπα που θα αναγνωρισθούν δικαιούχοι κατά τη νόμιμη διαδικασία.

Η ανακοίνωση αυτή να δημοσιευθεί στην Έφημερίδα της Κυβερνήσεως.

Αθήναι, 25 Νοεμβρίου 1978

Με Έντολή Υπουργού  
Ο Διευθυντής  
ΝΙΚ. ΚΑΤΣΙΦΗΣ

Αρ.Φ. Β2/6338/Φ11 Α

(4)

Περί ανακοινώσεως παρακαταθέσεως αποζημιώσεως για άπαλλοτριώση ακινήτων για την κατασκευή της κεντρικής αρτηρίας Κρήτης τμήμα Χάνι Κουτουρατζή όρια Νομών 'Ηρακλείου - Λασιθίου.

## Ο ΥΠΟΥΡΓΟΣ ΔΗΜΟΣΙΩΝ ΕΡΓΩΝ

Έχοντας υπόψη τα άρθρα 7 και 24 του Ν.Δ. 1731/39 (περί αναγκαστικών άπαλλοτριώσεων) γνωστοποιούμε σε όσους έχουν ή διεκδικούν δικαιώματα κυριότητας σε ακίνητα που άπαλλοτριώθηκαν αναγκαστικά με την Δ. 13490/10150/1.2.69 κοινή απόφαση των Υπουργών Οικονομικών και Δημοσίων Έργων (ΦΕΚ 33/69 τ.Δ) για την κατασκευή της κεντρικής αρτηρίας Κρήτης τμήμα Χάνι Κουτουρατζή όρια Νομών 'Ηρακλείου - Λασιθίου, καθώς και τους ενυπόθηκους δανειστές και τους τρίτους γενικά διεκδικητές των ακινήτων αυτών, ότι η αποζημίωση της έδαφικής επιφάνειας και των επίκειμένων της, όπως περιγράφονται στο σχετικό κτηματολογικό πίνακα, ή οποία καθορίστηκε με την αριθ. 38/76 απόφαση του Πολ/λούς Πρωτ. Λασιθίου έχει παρακατατεθεί στο Γραφείο Παρ/κών Νεαπόλεως Κρήτης και έχει εκδοθεί το 3990/13.11.78 γραμμάτιο συστάσεως παρακαταθήκης δρχ. (992.830) εννιακόσιες ενενήντα δύο χιλιάδες οκτακόσιες τριάντα.

Η αποζημίωση θα αποδοθεί στα πρόσωπα που θα αναγνωρισθούν δικαιούχοι κατά τη νόμιμη διαδικασία.

Η ανακοίνωση αυτή να δημοσιευθεί στην Έφημερίδα της Κυβερνήσεως.

Αθήναι 28 Νοεμβρίου 1978

Με Έντολή Υπουργού  
Ο Διευθυντής  
ΝΙΚ. ΚΑΤΣΙΦΗΣ

Αρ.Φ. Β2/6337/Φ. 11 Α

(5)

Περί ανακοινώσεως παρακαταθέσεως αποζημιώσεως για άπαλλοτριώση ακινήτων για την κατασκευή της Κεντρικής αρτηρίας Κρήτης, τμήμα Χάνι Κουτουρατζή - όρια Νομών 'Ηρακλείου - Λασιθίου.

## Ο ΥΠΟΥΡΓΟΣ ΔΗΜΟΣΙΩΝ ΕΡΓΩΝ

Έχοντας υπόψη τα άρθρα 7 και 24 του Α.Ν. 1731/38 (περί αναγκαστικών άπαλλοτριώσεων) γνωστοποιούμε σε όσους έχουν ή διεκδικούν δικαιώματα κυριότητας σε ακίνητα που άπαλλοτριώθηκαν αναγκαστικά με τη Δ. 13490/10150/1.2.69 κοινή απόφαση των Υπουργών Οικονομικών και Δημοσίων Έργων (ΦΕΚ. 33/69 τ.Δ') για την κατασκευή της Κεντρικής αρτηρίας Κρήτης, τμήμα Χάνι Κουτουρατζή - όρια Νομών 'Ηρακλείου - Λασιθίου, καθώς και τους ενυπόθηκους δανειστές και τους τρίτους γενικά διεκδικητές των ακινήτων αυτών, ότι η αποζημίωση της έδαφικής επιφάνειας και των επίκειμένων της, όπως περιγράφονται στο σχετικό κτηματολογικό πίνακα, ή οποία καθορίστηκε με την αριθ. 30/76 απόφαση του Πολ/λούς Πρωτ. Λασιθίου έχει παρακατατεθεί στο Γραφείο Παρ/κών Νεαπόλεως Κρήτης και έχει εκδοθεί το 3992/13.11.78 γραμμάτιο συστάσεως παρακαταθήκης δρχ. (69.150) εξήντα εννέα χιλιάδες εκατόν πενήντα.

Η αποζημίωση θα αποδοθεί στα πρόσωπα που θα αναγνωρισθούν δικαιούχοι κατά τη νόμιμη διαδικασία.

Η ανακοίνωση αυτή να δημοσιευθεί στην Έφημερίδα της Κυβερνήσεως.

Αθήναι 28 Νοεμβρίου 1978

Με Έντολή Υπουργού  
Ο Διευθυντής  
ΝΙΚ. ΚΑΤΣΙΦΗΣ

Αρ.Φ. Β2/β 6421

(6)

Περί ανακοινώσεως παρακαταθέσεως αποζημιώσεως για άπαλλοτριώση ακινήτων για την κατασκευή του τμήματος ποτ. Πηνειού είσοδος Πύργου της Έθν. οδού Πατρών Πύργου - Αρχαίας Ολυμπίας ακίνητα 55 μέχρι και 265.

## Ο ΥΠΟΥΡΓΟΣ ΔΗΜΟΣΙΩΝ ΕΡΓΩΝ

Έχοντας υπόψη τα άρθρα 7 και 8 του Ν.Δ. 797/1917 (περί αναγκαστικών άπαλλοτριώσεων) γνωστοποιούμε σε όσους έχουν ή διεκδικούν δικαιώματα κυριότητας σε ακίνητα που άπαλλοτριώθηκαν αναγκαστικά με την Δ. 3078/3507/23.7.76 κοινή απόφαση των Υπουργών Οικονομικών και Δημοσίων Έργων (ΦΕΚ 226/76 τ.Δ'), για την κατασκευή του τμήματος ποτ. Πηνειού είσοδος Πύργου της Έθν. οδού Πατρών Πύργου - Αρχαίας Ολυμπίας ακίνητα 55 μέχρι και 265, καθώς και τους ενυπόθηκους δανειστές και τους τρίτους γενικά διεκδικητές των ακινήτων αυτών, ότι η αποζημίωση της έδαφικής επιφάνειας και των επίκειμένων της, όπως περιγράφονται στο σχετικό κτηματολογικό πίνακα, ή οποία καθορίστηκε με την αριθ. 164/1977 απόφαση του Μονομελούς Πρωτοδικείου Αμαλιάδος έχει παρακατατεθεί στο Γραφείο Παρ/κών Αμαλιάδος και έχει εκδοθεί το 15961/29.11.78 γραμμάτιο συστάσεως παρακαταθήκης δρχ. (27.174.160) είκοσι επτά εκατομμύρια εκατόν εβδομήντα τέσσερις χιλιάδες εκατόν εξήντα.

Η αποζημίωση θα αποδοθεί στα πρόσωπα που θα αναγνωρισθούν δικαιούχοι κατά τη νόμιμη διαδικασία.

Η ανακοίνωση αυτή να δημοσιευθεί στην Έφημερίδα της Κυβερνήσεως.

Αθήναι, 30 Νοεμβρίου 1978

Με Έντολή Υπουργού  
Ο Διευθυντής  
ΝΙΚ. ΚΑΤΣΙΦΗΣ

## ΠΟΛΕΟΔΟΜΙΑ

## ΑΠΟΦΑΣΕΙΣ

Αριθ. Τ.Υ.8181

(7)

Περί κυρώσεως τῆς ἀπὸ 11.9.78 ἐκθέσεως καθορισμοῦ ὁρίων Οἰκισμοῦ Ἀγνάντων Ν. Ἄρτας πού ὑπάρχουν πρὶν ἀπὸ τὸ ἔτος 1923 καὶ δὲν ἔχουν σχέδιο ρυμοτομίας.

## Ο ΝΟΜΑΡΧΗΣ ΑΡΤΑΣ

Ἐχόντας ὑπόψη :

1. Τις διατάξεις τοῦ Ν.Δ. τῆς 17.7.1923 «περὶ σχεδίων πόλεων, κωμῶν καὶ συνοικισμῶν τοῦ Κράτους καὶ οἰκοδομῆς αὐτῶν».

2. Τὴν ἀπόφαση ἀριθμ. Ε. 35400/6.12.75 τοῦ Ἰπουργείου Δημ. Ἔργων Ἰπηρεσίας Οἰκισμοῦ» «περὶ τοῦ τρόπου καθορισμοῦ ὁρίων πρὸ τοῦ ἔτους 1923 στερουμένων σχεδίων ρυμοτομίας».

3. Τὴν ἀπόφασή μας, ἀριθμ. Τ.Υ. 6146/9.9.78 «περὶ συγκροτήσεως Ἐπιτροπῆς γιὰ τὸν καθορισμὸ τῶν ὁρίων τοῦ ἀνωτέρω Οἰκισμοῦ συνισταμένης ἐκ τῶν :

α) Χρήστου Οἰκονομίδη, Πολιτικοῦ Μηγ/κοῦ με σύμβαση

β) Χριστίνας Γιαννέλου, Πολιτικοῦ Ἰπομ/κοῦ με 7οβ  
γ) Βασιλείου Φίλου, Προέδρου Κοινότητος.

4. Τὰ κατωτέρω δικαιολογητικά πού μᾶς ὑπέβαλε ἡ Δ.Τ.Υ.Ν. Ἄρτας

α) Ἐκθεση Ἐπιτροπῆς καθορισμοῦ τῶν ὁρίων τοῦ ἐν θέμῃ Οἰκισμοῦ ἀπὸ 11.9.78.

β) Τοπογραφικὸ διάγραμμα πού συνοδεύει τὴν ἐν λόγω ἐκθεση καὶ ἀφοῦ εἶδαμε τὴ σύμφωνη γνώμη τοῦ Τ.Π.Σ.Δ.Ε. διατυπωμένη στὸ πρακτικὸ αὐτοῦ ἀριθμ. 15/78 (θέμα 2ο), ἀποφασίζουμε :

Κυρώνουμε τὴν ἐκθεση τῆς Ἐπιτροπῆς ἀπὸ 11.9.78, θεωρημένη ἀπὸ τὸ Δ/ντὴ Τ.Υ.Ν. Ἄρτας διὰ τῆς ὁποίας καθορίζονται τὰ ὅρια τοῦ οἰκισμοῦ Ἀγνάντων Νομοῦ Ἄρτας, ὅπως ἀκριβῶς εἰκονίζονται στὸ Τοπογραφικὸ διάγραμμα πού τὴ συνοδεύει, τὰ ὅποια περικλείονται με κόκκινη γραμμὴ καὶ ὀρίζονται με τοὺς ἀριθμοὺς 1,2,3,4,5,6,7,8,9,10,11,12,13,14,15,16,17,18,1.

Ἡ ἀπόφαση αὐτὴ μαζί με τὸ Τοπογραφικὸ διάγραμμα νὰ δημοσιευθεῖ στὴν Ἐφημερίδα τῆς Κυβερνήσεως.

Ἄρτα, 13 Νοεμβρίου 1978

Ὁ Νομάρχης

ΖΑΧΑΡΙΑΣ ΤΖΟΥΓΚΑΡΑΚΗΣ

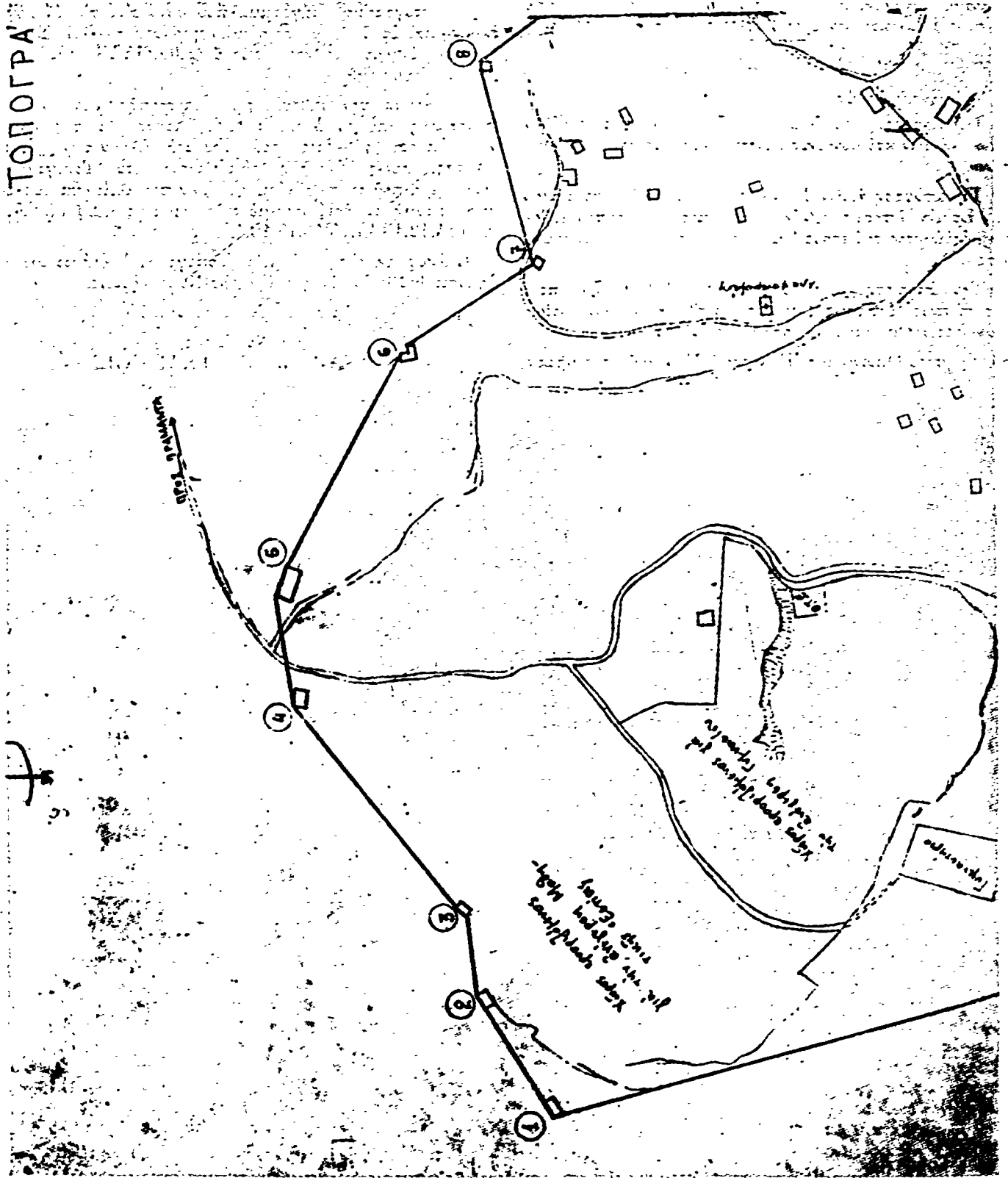

ΙΚΟ ΔΙΑΓΡΑΜΜΑ ΟΙΚΙΣΜΟΥ ΑΓΝΑΝΤΩΝ  
 ΚΟΙΝΟΤΗΤΟΣ ΑΓΝΑΝΤΩΝ

ΚΑ 1:5000

ΕΛΘΟΥΣΗΜΟΙ ΟΡΙΟΝ ΟΙΣΙΜΟΥ

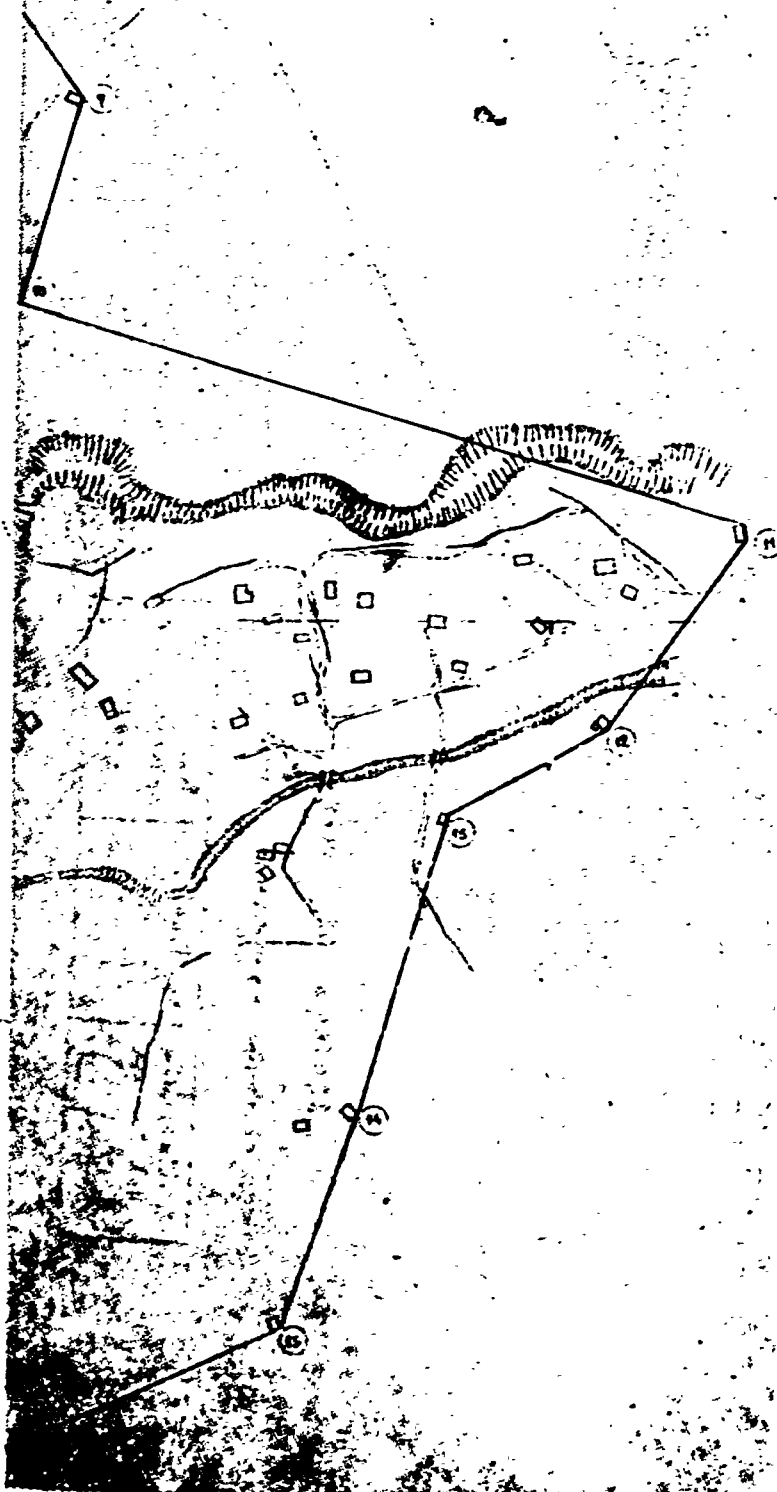

ΕΝΔΕΙΞΗ ΟΡΙΩΝ ΟΙΚΙΣΜΟΥ ΟΙΚΙΣΜΟΥ ΑΓΝΑΝΤΩΝ ΚΟΙΝΟΤΗΤΑΣ ΑΓΝΑΝΤΩΝ		
Α/Α	ΟΝΟΜΑΤΟΣ ΟΙΚΙΣΤΗ	ΠΑΡΑΤΗΡ
1	Στάμος Χριστοτέλης	
2	Μαραγκός Χριστοδίδης	
3	Στάμος Εδωγγέλος	
4	Γούδας Βασίλειος	
5	Αγγουλάς Γραβέζα	
6	Χρυσός Χρυσός	
7	Χριστοβασιλάς Στέφανος	
8	Παπαδημητρίου Γεώργιος	
9	Ζάβρας Γρηγόριος	
10	Νούτσος Ίωάννης	
11	Κράβουρας Δημήτριος	
12	Μαυρολάκος Λεωνίδας	
13	Κιστούλας Εδωγγέλος	
14	Σιοπίτης Γεώργιος	
15	Θαλακός Σωτήριος	
16	Εκκλησία (Π. Μισογύρας)	
17	Εκκλησία (Π. Βαροκελάς)	
18	Λουτογιάννης Δημήτριος	

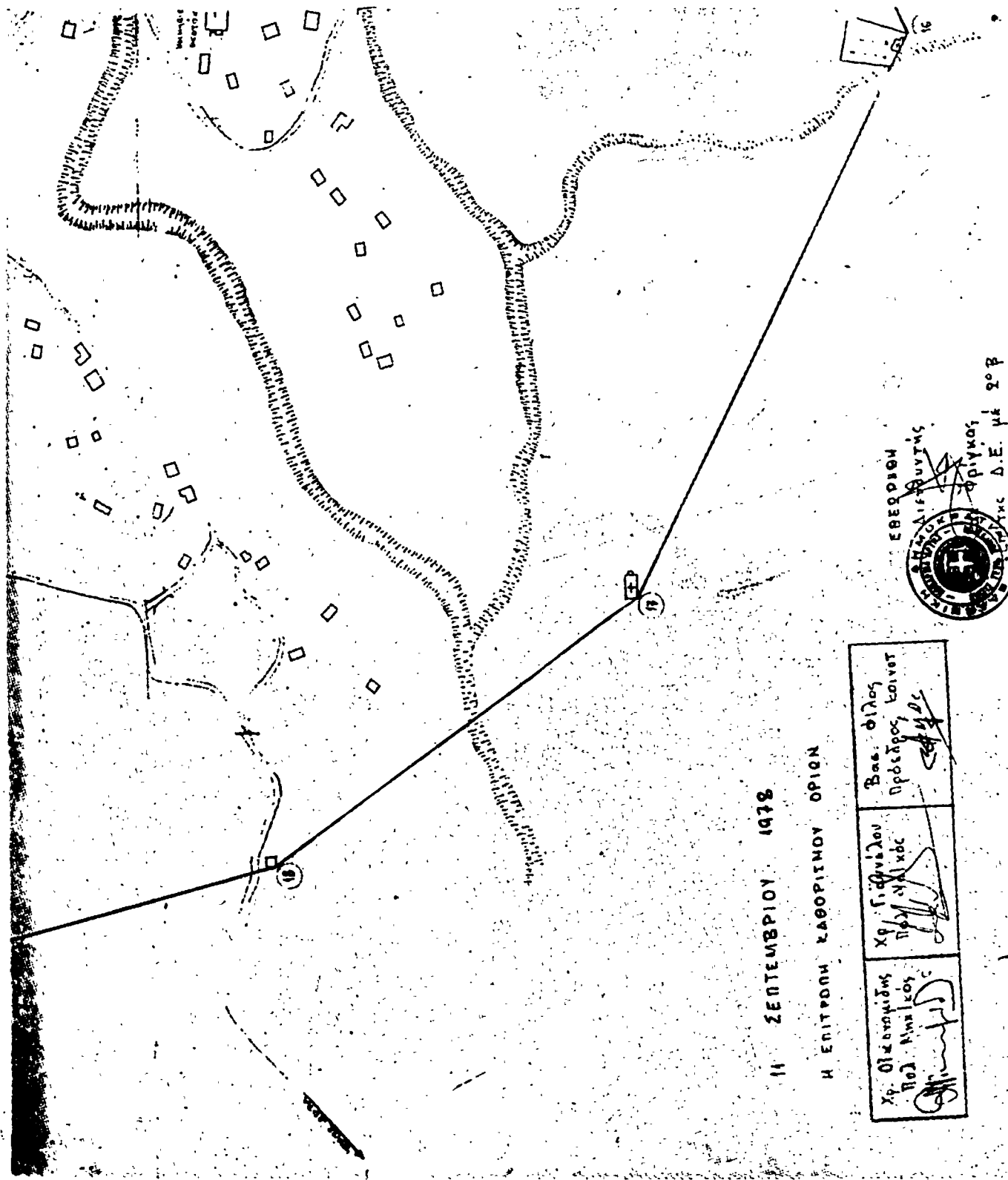

11 ΣΕΠΤΕΜΒΡΙΟΥ 1978

Η ΕΠΙΤΡΟΠΗ ΛΑΘΟΡΕΙΜΟΥ ΟΡΩΝ

Χρ. Οικονομίδης Πρωτ. Πρωτοκόλλου	Χρ. Γιαννίτσου Πρωτ. Πρωτοκόλλου	Βασ. Βίλλος Πρωτ. Πρωτοκόλλου
--------------------------------------	-------------------------------------	----------------------------------

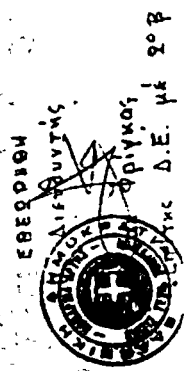

Αριθ. Η 13394

(8)

Περὶ κυρώσεως τῆς ἀπὸ 27.6.1978 ἐκθέσεως ἀναθεωρήσεως τῶν ὁρίων οἰκισμοῦ Ὀβρυᾶς Πατρῶν πού προϋπάρχει τοῦ ἔτους 1923, καὶ τῆς ἀπὸ 16.10.1978 συμπληρωματικῆς.

## Ο ΝΟΜΑΡΧΗΣ ΑΧΑΪΑΣ

Ἐχοντας ὑπόψη :

1. Τίς διατάξεις τοῦ ἀπὸ 17.7.1923 Ν.Δ. «περὶ σχεδίων πόλεων, κωμῶν καὶ συνοικισμῶν τοῦ Κράτους καὶ οἰκοδομῆς αὐτῶν.

2. Τίς διατάξεις τῆς Ε. 35400/6.12.1975 ἀποφάσεως τοῦ Ὑπουργείου Δημοσίων Ἔργων Ὑπηρεσίας οἰκισμοῦ «περὶ τοῦ τρόπου καθορισμοῦ ὁρίων οἰκισμῶν προϋφισταμένων τοῦ ἔτους 1923 στερουμένων σχεδίων ρυμοτομίας».

3. Τὴν ἀπόφασή μας ἀριθ. Η. 599/25.1.1977, μετὰ τὴν ὁποία συγκροτήθηκε ἡ ἐπιτροπὴ πού προβλέπεται ἀπὸ τὴν παρ. 2 τῆς Ε. 35400/6.12.1975 ἀποφάσεως τοῦ Ὑπουργείου Δημ. Ἔργων.

4. Τὴν ἀπὸ 27 Ἰουνίου 1978 ἐκθεση καθορισμοῦ τῶν ὁρίων τοῦ Οἰκισμοῦ Ὀβρυᾶς Πατρῶν πού προϋπάρχει τοῦ ἔτους 1923, μετὰ τοπογραφικὸ σκαρίφημα, τὸ ὁποῖο συντάχθηκε ἀπὸ τὴν ἀρμόδια ἐπιτροπὴ, μαζί μετὰ τὴν ἀπὸ 16.10.1978 συμπληρωματικὴ ἐκθεση μετὰ ἀπὸ τὴν ἐξέταση τῶν ἐνοστάσεων.

5. Τὴ σύμφωνη γνωμοδότηση τοῦ Ν.Σ.Δ.Ε., ἡ ὁποία διατυπώθηκε στὸ 18/14/18.10.78, πρακτικὸ του μετὰ τὸ ὁποῖο γνωμοδοτεῖ νὰ κυρωθεῖ ἡ ἀπὸ 27.6.78 καὶ 16.10.78 ἐκθεση ἀναθεωρήσεως τῶν ὁρίων τοῦ Οἰκισμοῦ Ὀβρυᾶς Πατρῶν, διότι πρόκειται περὶ συγκροτημένου οἰκισμοῦ κ.λπ., ἀποφασίζουμε :

Κυρώνουμε τίς ἀπὸ 27.6.78 καὶ 16.10.78 ἐκθέσεις τῆς ἐπιτροπῆς καθορισμοῦ ὁρίων Οἰκισμοῦ πού προϋπάρχουν τοῦ ἔτους 1923, καὶ δὲν ἔχουν σχέδιο ρυμοτομίας, μετὰ τὴν ὁποία καθορίζουμε τὰ ὅρια τοῦ οἰκισμοῦ Ὀβρυᾶς Πατρῶν καὶ εἰδικώτερα ὅπως φαίνονται αὐτὰ στὸ ἀπὸ 27.6.1978 τοπογραφικὸ σκαρίφημα τῆς ἴδιας ἐπιτροπῆς, τὸ ὁποῖο εἶναι θεωρημένο ἀπὸ τὸ Δ/ντὴ Τεχν. Ὑπηρεσιῶν Νομοῦ Ἀχαΐας καὶ περικλείει μετὰ κόκκινη γραμμὴ τὴν περιοχὴ πού ὀρίζεται μετὰ στοιχεῖα Σ1, Σ2 ... Σ81, Σ1 ἐκτὸς ἀπὸ τὸ τμήμα ΣΑ, ΣΒ. ... Σ1, ΣΑ καὶ μετὰ πράσινη γραμμὴ μετὰ στοιχεῖα τμήμα 1 (Σ62, Σ60), τμήμα 2 (Σ59, Σ1) τμήμα 3 (Σ51, Σ1, Σ55), τμήμα 4 (Σ37, Σ1, Σ39) τμήμα 5 (Σ16, Σ1, Σ2, Σ17), τμήμα 6 (Σ5, Σ8) τμήμα 7 (Σ2, Σ2, Σ1, Σ4) τμήμα 8 (Σ73, Σ1, Σ74) καὶ τμήμα 9 (Σ70, Σ72).

Ἡ ἀπόφαση αὐτὴ μετὰ τὸ τοπογραφικὸ σκαρίφημα νὰ δημοσιευθεῖ στὴν Ἐφημερίδα τῆς Κυβερνήσεως.

Πάτρα, 6 Νοεμβρίου 1978

Ὁ Νομάρχης  
ΝΙΚ ΧΑΝΟΣ

## ΕΚΘΕΣΗ

Ἀναθεωρήσεως ὁρίων οἰκισμοῦ τῆς Κοινότητος Ὀβρυᾶς Πατρῶν πού ὑπάρχει πρὶν ἀπὸ τὸ ἔτος 1923.

Οἱ :

1. Κων/νος Ἀλεξανδρῆς Πολιτικὸς Μηχανικὸς Δ/σεως Τ.Υ.Ν. Ἀχαΐας.

2. Γεώργιος Καμάρας Ἐργοδηγὸς Δ/σεως Τ.Υ.Ν. Ἀχαΐας

3. Ἰωάννης Λυμπέρης Πρόεδρος Κοινότητος πού ἀποτελοῦμε τὴν ἐπιτροπὴ πού ὀρίσθηκε ἀπὸ τὸν Νομάρχην Ἀχαΐας μετὰ τὴν ἀπόφαση ἀριθμ. Η. 599/25.1.77 γιὰ τὸν καθορισμὸ τῶν ὁρίων τῶν οἰκισμῶν Ν. Ἀχαΐας πού ὑπάρχουν πρὶν ἀπὸ τὸ ἔτος 1923.

Ἐχοντας ὑπόψη :

1. Τίς διατάξεις τῆς ἀποφάσεως τοῦ Ὑφ/γοῦ Δ.Ε. ἀριθμ. Ε. 35400/6.12.75 γιὰ τὸν τρόπο πού πρέπει νὰ καθορίζονται τὰ ὅρια τῶν οἰκισμῶν πού ὑπάρχουν πρὶν ἀπὸ τὸ ἔτος 1923.

2. Τὴν ἀριθ. 10/1977 ἀπόφαση τοῦ Κ.Σ. Ὀβρυᾶς.

3. Τὴν πρόσκλησή μας ἀριθμ. 42377/1977 μετὰ ἀπὸ τὴν ὁποία ἐγινε αὐτοψία στὶς 2.6.1977 στὴν παραπάνω περιοχὴ προκειμένου νὰ διαπιστώσουμε ἂν ὑπάρχουν καὶ ἄλλες οἰκοδομὲς οἱ ὁποῖες, μαζί μετὰ ἐκεῖνες πού βρίσκονται μέσα στὰ ὅρια τοῦ ἐγκεκριμένου οἰκισμοῦ, μποροῦν νὰ ἀποτελέσουν συγκροτημένο οἰκισμὸ πού εἶχε ἀρχίσει νὰ ὑπάρχει πρὶν ἀπὸ τὸ 1923.

Σύμφωνα μετὰ τὴν ἀπόφαση ἀριθμ. Ε. 35400/1975 τοῦ Ὑπουργ. Δημ. Ἔργων συντάσσουμε αὐτὴ τὴν ἐκθεση καὶ ἀναθεωροῦμε τὰ ὅρια τοῦ οἰκισμοῦ τῆς Κοινότητος Ὀβρυᾶς Πατρῶν, καθορίζοντας αὐτὰ ὅπως φαίνονται στὸ διάγραμμα πού συνοδεύει τὴν ἐκθεση, ἀναφερόμενοι στὶς οἰκοδομὲς πού περιλαμβάνονται ἀπὸ τὴν κόκκινη γραμμὴ καὶ ὀρίζονται ἀπὸ τὰ στοιχεῖα Σ1, Σ2 ... Σ81, Σ1 ἐκτὸς ἀπὸ τὸ τμήμα ΣΑ, ΣΒ. ... ΣΑ, ΣΑ.

Πάτρα, 26 Ἰουνίου 1978

Ἡ Ἐπιτροπὴ  
(Ὑπογραφές)

ΕΘΕΩΡΗΘΗ

Πάτρα, 27 Ἰουνίου 1978

Ὁ Δ/ντὴς Τ.Υ.Ν. Ἀχαΐας  
ΑΝΔΡΕΑΣ ΓΕΩΡΓΑΝΤΟΠΟΥΛΟΣ  
Ἐπιθ/τῆς Δ.Ε. 2ουβ

## ΣΥΜΠΛΗΡΩΜΑΤΙΚΗ ΕΚΘΕΣΗ

Οἱ :

1. Κων/νος Ἀλεξανδρῆς Νομ/κὸς Δ.Ε. μετὰ 3ο β στὴν Δ.Τ.Υ.Ν. Ἀχαΐας

2. Γεώργιος Καμάρας Ἐργοδηγὸς Δ.Ε. μετὰ 8ο β στὴν Δ.Τ.Υ.Ν. Ἀχαΐας.

3. Ἰωάννης Λυμπέρης Πρόεδρος Κοινότητος Ὀβρυᾶς πού ἀποτελοῦμε τὴν ἐπιτροπὴ γιὰ τὸν καθορισμὸ τῶν ὁρίων τῶν οἰκισμῶν Νομοῦ Ἀχαΐας σύμφωνα μετὰ τὴν ἀρ. Η. 599/25.1.1977 ἀπόφαση τοῦ Νομάρχην μετὰ ἀπὸ τὸ ἀρ. ΔΥ/7.10.1978 ἐγγραφο τοῦ Ν.Σ.Δ.Ε. μετὰ τὸ ὁποῖο μάς γνωρίζει ὅτι ἀποδέχεται τίς ἐνοστάσεις τῶν ἐνδιαφερομένων, καθορίζουμε τὰ ὅρια τῆς Ὀβρυᾶς Πατρῶν ὅπως φαίνονται στὸ διάγραμμα πού συνοδεύει τὴν ἐκθεση αὐτὴ ἀναφερόμενοι καὶ στὰ τμήματα πού περικλείονται ἀπὸ τὴν πράσινη γραμμὴ καὶ ὀρίζονται ἀπὸ τὰ στοιχεῖα τμήμα 1 (Σ62, Σ60) τμήμα 2 Σ59, Σ1, Σ58), τμήμα 3 (Σ51, Σ1, Σ55), τμήμα 4 (Σ37, Σ1, Σ39), τμήμα 5 (Σ16, Σ1, Σ2, Σ17), τμήμα 6 (Σ5, Σ8), τμήμα 7 (Σ2, Σ2, Σ1, Σ4), τμήμα 8 (Σ73, Σ1, Σ74) καὶ τμήμα 9 (Σ70, Σ72).

Πάτρα, 14 Ὀκτωβρίου 1978

Ἡ Ἐπιτροπὴ  
(Ὑπογραφές)

ΕΘΕΩΡΗΘΗ

Πάτρα, 16 Ὀκτωβρίου 1978

Ὁ Δ/ντὴς Τ.Υ.Ν. Ἀχαΐας  
ΑΝΔΡΕΑΣ ΓΕΩΡΓΑΝΤΟΠΟΥΛΟΣ  
Ἐπιθ/τῆς Δ.Ε. 2ουβ

# ΤΟΠΟΓΡΑΦΙΚΟ ΔΙΑΓΡΑΜΜΑ ΟΙΚΙΣΜΟΥ ΟΒΡΙΑΣ ΠΑΤΡΩΝ ΚΑΙΝΟΤΗ 1:5000

Το διαγράμμα αυτό αποτελεί επί-  
σημο έγγραφο της 19ης Αυγούστου 1938  
με αριθμό 2427/1938  
Της 19ης Αυγούστου 1938  
Καθημερινή

Το έργο αυτό εκτελέσθη με βάση  
το σχέδιο τοπογραφίας αριθμ. 1938/2427  
και σύμφωνα με το άρθρο 10  
του Ν. 2666/1938

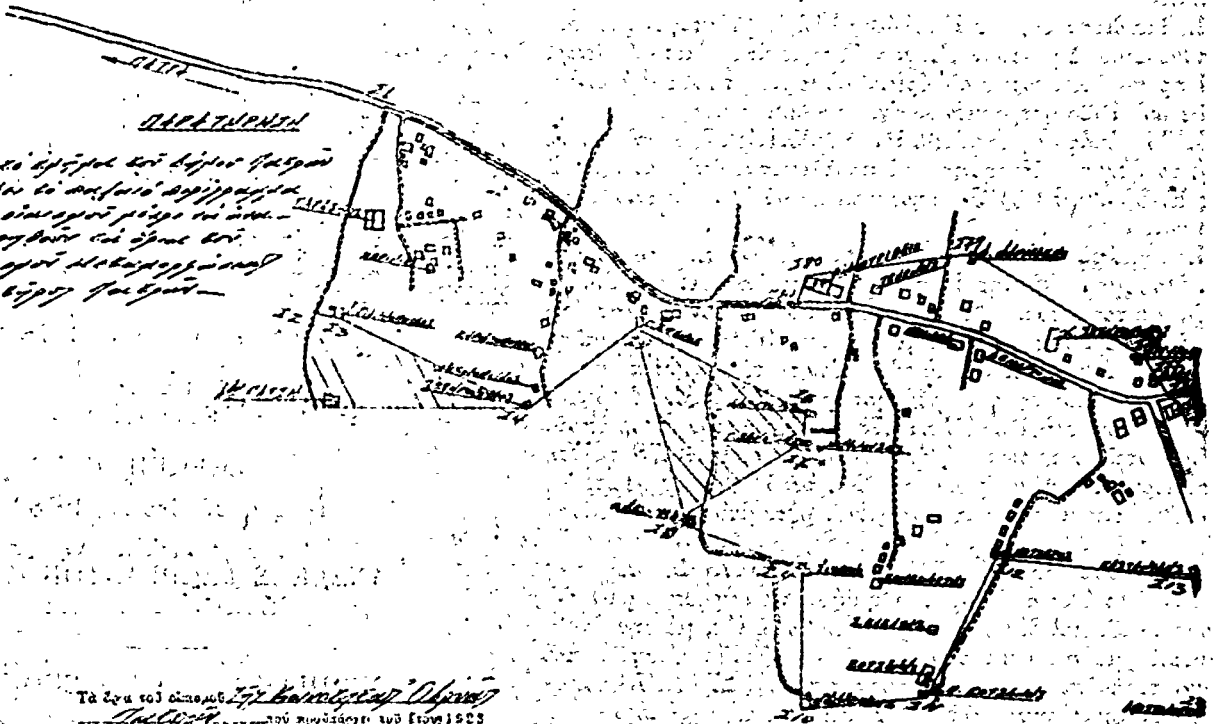

Το έργο αυτό εκτελέσθη με βάση  
το σχέδιο αριθμ. 1938/2427  
και σύμφωνα με το άρθρο 10  
του Ν. 2666/1938  
Καθημερινή

1. Κτηματολόγιο αριθμ. 1938/2427
2. Σχέδιο τοπογραφίας αριθμ. 1938/2427
3. Σχέδιο διαγράμματος αριθμ. 1938/2427

*[Handwritten signature]*

*[Handwritten signature]*

Από το σχέδιο τοπογραφίας αριθμ. 1938/2427  
και σύμφωνα με το άρθρο 10  
του Ν. 2666/1938  
Καθημερινή

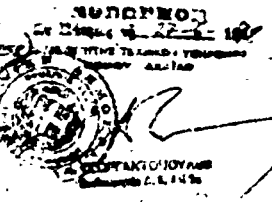

Καθημερινή  
19-10-38  
1938

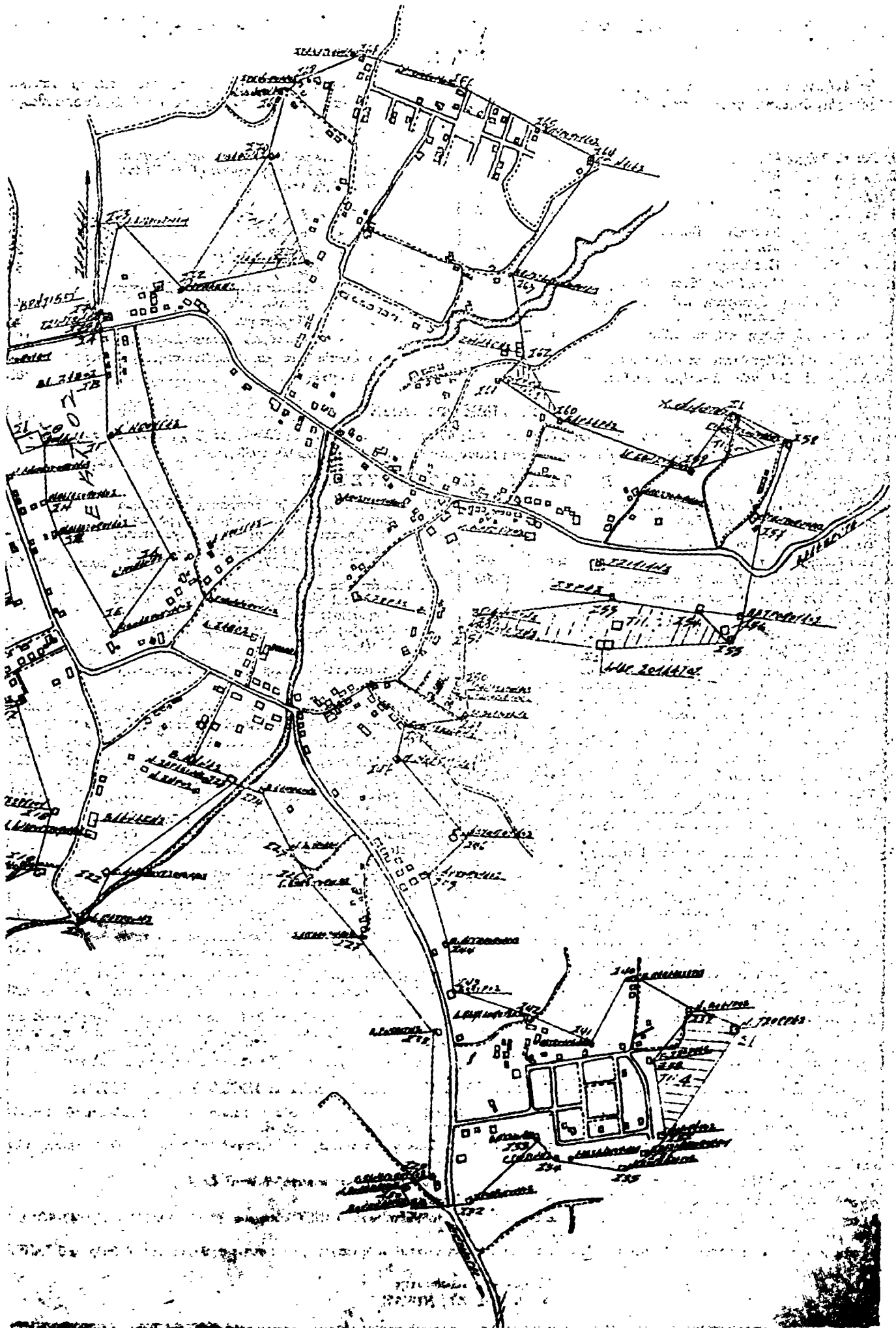

## Η ΓΕΝΙΚΗ ΔΙΕΥΘΥΝΣΗ ΤΟΥ ΕΘΝΙΚΟΥ ΤΥΠΟΓΡΑΦΕΙΟΥ

### ΓΝΩΣΤΟΠΟΙΕΙ ΟΤΙ :

Η ετήσια συνδρομή της Έφημερίδας της Κυβερνήσεως, ή τιμή των φύλλων της που πουλιούνται τμηματικά και τα τέλη δημοσιεύσεων στην Έφημερίδα της Κυβερνήσεως, καθορίστηκαν από 1 Ιανουαρίου 1974 ως ακολούθως :

#### Α' ΕΤΗΣΙΕΣ ΣΥΝΔΡΟΜΕΣ

1. Για το Τεύχος Α' .....	Δραχ.	600
2. » » » Β' .....	»	700
3. » » » Γ' .....	»	500
4. » » » Δ' .....	»	1.000
5. » » » Νομικών Προσώπων Δ.Δ. κτλ .....	»	500
6. » » » Παράρτημα .....	»	300
7. » » » 'Ανωνύμων 'Εταιρειών κτλ....	»	3.000
8. » » Δελτίο 'Εμπορικής και Βιομηχανικής 'Ιδιοκτησίας .....	»	200
9. Για όλα τα τεύχη και το Δ.Ε.Β.Ι. ....	»	6.000

Οι Δήμοι και οι Κοινότητες του Κράτους καταβάλλουν το 1/2 των ανωτέρω συνδρομών.

'Υπέρ του Ταμείου 'Αλληλοβοηθείας Προσωπικού του 'Εθνικού Τυπογραφείου (ΤΑΠΕΤ) αναλογούν τα εξής ποσά :

1. Για το Τεύχος Α' .....	Δραχ.	30
2. » » » Β' .....	»	35
3. » » » Γ' .....	»	25
4. » » » Δ' .....	»	50
5. » » » Νομικών Προσώπων Δημοσίου Δικαίου κτλ .....	»	25
6. » » » Παράρτημα .....	»	15
7. » » » 'Ανωνύμων 'Εταιρειών κτλ. .	»	150
8. » » Δελτίο 'Εμπ. και Βιομ. 'Ιδιοκτησίας ..	»	10
9. Για όλα τα τεύχη .....	»	300

#### Β'. ΤΙΜΗ ΦΥΛΛΩΝ

τιμή πωλήσεως κάθε φύλλου, μέχρις 8 σελ., είναι 3 δρχ., από 9 ως 40 σελ. 8 δρχ., από 41 ως 80 σελ. 15 δρχ., από 81 σελ. και άνω ή τιμή πωλήσεως κάθε φύλλου προσαυξάνεται κατά 15 δρχ. ανά 80 σελίδες.

#### Γ'. ΤΕΛΗ ΔΗΜΟΣΙΕΥΣΕΩΝ

Στο Τεύχος 'Ανωνύμων 'Εταιρειών και 'Εταιρειών Περιορισμένης Ευθύνης :

##### Α Δημοσιεύματα 'Ανωνύμων 'Εταιρειών :

1. Τών δικαστικών πράξεων .....	Δραχ.	400
2. Τών καταστατικών 'Ανωνύμων 'Εταιρειών...	»	10.000
3. Τών τροποποιήσεων των καταστατικών των 'Ανωνύμων 'Εταιρειών .....	»	2.000
4. Τών ανακοινώσεων και προσλήσεων σε γενικές συνελεύσεις, των κατά το άρθρο 32 του Ν. 3221/24 γνωστοποιήσεων, των ανακοινώσεων, που προβλέπονται από το άρθρο 59 παρ. 3 του Ν.Δ. 400/70 περί 'Αλλοδαπών 'Ασφαλιστικών 'Εταιρειών και των αποφάσεων του Διοικητικού Συμβουλίου του ΕΛΤΑ, που αναφέρονται σε προσωρινές διατάξεις .....	»	1.000
5. Τών ανακοινώσεων των υπό διάλυση 'Ανωνύμων 'Εταιρειών, κατά το Β.Δ. 20/5/1939 ...	»	200
6. Τών Ισολογισμών των 'Ανωνύμων 'Εταιρειών .....	»	4.000
7. Τών συνοπτικών μηνιαίων καταστάσεων των Τραπεζικών 'Εταιρειών .....	»	1.000
8. Τών αποφάσεων περί εκτίσεως τιμολογίων των 'Ασφαλιστικών 'Εταιρειών .....	»	600
9. Τών υπουργικών αποφάσεων περί παροχής άδειας έκτασης των εργασιών 'Ασφαλιστικών 'Εταιρειών, των εκθέσεων περιουσιακών στοιχείων 'Ανωνύμων 'Εταιρειών γενικά, και των αποφάσεων του Δ.Σ. του ΕΛΤΑ, με τις όποιες εγκρίνονται και δημοσιεύονται οι κανονισμοί αυτού .....	»	4.000
10. Τών αποφάσεων περί παροχής πληρεξουσιότητας προς αντιπροσώπειον εν 'Ελλάδι αλλοδαπών 'Εταιρειών και των αποφάσεων περί μεταβίβασης του χαρτοφυλακίου 'Ασφαλιστικών 'Εταιρειών κατά το άρθρον 59 παρ. 1 του Ν.Δ. 400/70 .....	»	2.000
11. Τών αποφάσεων περί συγχωνεύσεως 'Ανωνύμων 'Εταιρειών .....	»	10.000

12. Τών αποφάσεων της 'Επιτροπής του Χρηματιστηρίου περί εισαγωγής χρεωγράφων εις το Χρηματιστήριο προς διαπραγμάτευση, συμφώνως προς τας διατάξεις του άρθρου 2 παρ. 3 Α.Ν. 148/67 .....	Δραχ.	300
---	-------	-----

13. Τών αποφάσεων της 'Επιτροπής κεφαλαιαγοράς περί διαγραφής χρεωγράφων εκ του Χρηματιστηρίου, συμφώνως προς τας διατάξεις του άρθρου 2 παρ. 4 Α.Ν. 148/1967 .....	»	300
---	---	-----

##### Β'. Δημοσιεύματα 'Εταιρειών Περιορισμένης Ευθύνης :

1. Τών καταστατικών .....	»	1.000
2. Τών τροποποιήσεων των καταστατικών ....	»	400
3. Τών ανακοινώσεων και προσλήσεων .....	»	200
4. Τών Ισολογισμών .....	»	1.000
5. Τών εκθέσεων εκτίσεως περιουσιακών στοιχείων .....	»	1.000

##### Γ'. Δημοσιεύματα 'Αλληλοσφαιριστικών Συνεταιρισμών - 'Αλληλοσφαιριστικών Ταμείων και Φιλανθρωπικών Σωματείων :

1. Τών υπουργικών αποφάσεων περί χορηγίας άδειας λειτουργίας 'Αλληλοσφαιριστικών Συνεταιρισμών - 'Αλληλοσφαιριστικών Ταμείων .....	»	1.000
2. Τών 'Ισολογισμών των ανωτέρω Συνεταιρισμών, Ταμείων και Σωματείων .....	»	1.000

##### II. Στο Τέταρτο τεύχος, των δικαστικών πράξεων, προσλήσεων και λοιπών δημοσιεύσεων.

»	»	400
---	---	-----

Το ποσοστό επί των τελών δημοσιεύσεων στο Τεύχος 'Ανωνύμων 'Εταιρειών και 'Εταιρειών Περιορισμένης Ευθύνης, που πρέπει να καταβάλλεται υπέρ του Ταμείου 'Αλληλοβοηθείας Προσωπικού 'Εθνικού Τυπογραφείου (ΤΑΠΕΤ), όρισθη γενικά σε 50/ο.

#### Δ'. ΚΑΤΑΒΟΛΗ ΣΥΝΔΡΟΜΩΝ - ΤΕΛΩΝ ΔΗΜΟΣΙΕΥΣΕΩΝ ΚΑΙ ΠΟΣΟΣΤΩΝ Τ.Α.Π.Ε.Τ.

1. Οι συνδρομές του εσωτερικού και τα τέλη δημοσιεύσεων προκαταβάλλονται στα Δημόσια Ταμεία έναντι αποδεικτικού εισπράξεως, το οποίο φροντίζει ο ενδιαφερόμενος να το στείλει στην Υπηρεσία του 'Εθνικού Τυπογραφείου.

2. Οι συνδρομές του εξωτερικού είναι δυνατό να στέλνονται και σε ανάλογο συνάλλαγμα με έπιταγή επί' όνοματι του Διευθυντή των Διοικητικών και Οικονομικών Υποθέσεων του 'Εθνικού Τυπογραφείου.

3. Το υπέρ του ΤΑΠΕΤ ποσοστό επί των ανωτέρω συνδρομών και τελών δημοσιεύσεων καταβάλλεται ως εξής :

α) στην 'Αθήνα: στο Ταμείο του ΤΑΠΕΤ (Κατάστημα 'Εθνικού Τυπογραφείου),

β) στις υπόλοιπες πόλεις του Κράτους: στα Δημόσια Ταμεία και αποδίδεται στο ΤΑΠΕΤ σύμφωνα με τις 192378/3639/1947(ΡΟΝΕΟ 185) και 178046/5321/31.7.65 (ΡΟΝΕΟ 139) εγκύκλιες διαταγές του Γ.Α.Κ.,

γ) στις περιπτώσεις συνδρομών εξωτερικού: όταν η αποστολή τους γίνεται με έπιταγές, μαζί μ'αυτές στέλνεται και το υπέρ του ΤΑΠΕΤ ποσοστό.

Ο Γενικός Διευθυντής  
ΒΑΣΙΛΕΙΟΣ ΣΤ. ΝΙΚΑΣ