



ΕΦΗΜΕΡΙΣ ΤΗΣ ΚΥΒΕΡΝΗΣΕΩΣ

ΤΗΣ ΕΛΛΗΝΙΚΗΣ ΔΗΜΟΚΡΑΤΙΑΣ

ΕΝ ΑΘΗΝΑΙΣ
ΤΗ 13 ΙΟΥΛΙΟΥ 1979

ΤΕΥΧΟΣ ΤΕΤΑΡΤΟΝ

ΑΡΙΘΜΟΣ ΦΥΛΛΟΥ
373

ΠΕΡΙΕΧΟΜΕΝΑ

ΑΠΑΛΛΟΤΡΙΩΣΕΙΣ

ΑΠΟΦΑΣΕΙΣ

Περί μερικής ανακλήσεως της αναγκαστικής απαλλοτριώσεως, που κηρύχθηκε, με την κοινή υπουργική απόφαση 74398/25.6.27, στην περιοχή Σαράντα Έκκλησιών Θεσσαλονίκης, για την αστική αποκατάσταση προσφύγων. 1

Περί επικυρώσεως εκθέσεως Επιτροπής καθορισμού των ορίων του αιγιαλού και παραλίας εις την περιοχή Κοινότητας Αγ. Βασιλείου Πατρών. 2

Περί επικυρώσεως εκθέσεως και διαγράμματος της Επιτροπής καθορισμού των ορίων του αιγιαλού και της παραλίας στη περιοχή Αγγελοχωρίου Ν. Θεσ/νίκης. 3

ΑΝΑΚΟΙΝΩΣΕΙΣ

Περί ειδοποιήσεως για την προκατάθεση αποζημιώσεως από αναγκαστική απαλλοτρίωση ακινήτου γι' αρχαιολογικούς σκοπούς. 4

ΑΠΑΛΛΟΤΡΙΩΣΕΙΣ

ΑΠΟΦΑΣΕΙΣ

Αριθ. Υ. 614/666 Π: 1058

(1)

Περί μερικής ανακλήσεως της αναγκαστικής απαλλοτριώσεως, που κηρύχθηκε, με την κοινή Υπουργική απόφαση 74398/25.6.27, στην περιοχή Σαράντα Έκκλησιών Θεσ/νίκης, για την αστική αποκατάσταση προσφύγων.

ΟΙ ΥΠΟΥΡΓΟΙ

ΟΙΚΟΝΟΜΙΚΩΝ ΚΑΙ ΚΟΙΝΩΝΙΚΩΝ ΥΠΗΡΕΣΙΩΝ

Έχοντας υπόψη:

1. Τās διατάξεις της παραγρ. 5 του άρθρου 2 του κωδικοποιημένου Α.Ν. 1731/1939 «περί αναγκαστικών απαλλοτριώσεων».

2. Τη γνωμοδότηση, αριθ. συνεδριάσεως 27/13.3.1979, του Συντονιστικού Συμβουλίου Στεγάζσεως του Υπουργείου Κοινωνικών Υπηρεσιών, αποφασίζουμε:

Ανακαλούμε και τυπικώς την αναγκαστική απαλλοτρίωση που κηρύχθηκε δυνάμει της κοινής απόφασεως των Υπουργών Γεωργίας και Υγιεινής Προνοίας και Αντιλήψεως αριθ. 74398/25.6.27 (ΦΕΚ 51/27 τ.Β') για την αστική αποκατάσταση προσφύγων στη θέση Χορτατζήδες της περι-

χής Θεσσαλονίκης (συγκομιές Σαράντα Έκκλησιών Θεσ/νίκης), ως προς οικοπεδική έκταση εμβαδού 295,39 μ², που φαίνεται με τὰ στοιχεία Α—Β—Γ—Δ—Ε—Α στο κτηματολογικό διάγραμμα της Δ/νσεως Τεχνικών Υπηρεσιών αριθ. 4732.

Η απόφαση αυτή να δημοσιευθεί στην Εφημερίδα της Κυβερνήσεως.

Αθήναι, 26 Ιουνίου 1979

ΟΙ ΥΠΟΥΡΓΟΙ

ΟΙΚΟΝΟΜΙΚΩΝ

ΚΟΙΝΩΝΙΚΩΝ ΥΠΗΡΕΣΙΩΝ

ΠΑΝΑΓΙΩΤΗΣ ΜΠΟΚΟΒΟΣ

ANNA ΣΥΝΟΔΙΝΟΥ

Αριθ. 5318/Β—32

(2)

Περί επικυρώσεως εκθέσεως Επιτροπής καθορισμού των ορίων του αιγιαλού και παραλίας εις την περιοχή Κοινότητας Αγ. Βασιλείου Πατρών.

Ο ΝΟΜΑΡΧΗΣ ΑΧΑΪΑΣ

Έχοντας υπ' όψει:

α) Τās διατάξεις του Ν. 3200/55 «περί Διοικητικής αποκεντρώσεως «ως αὐται ἐτροποποιήθησαν και, συνεπληρώθησαν μεταγενεστέρως».

β) Τās διατάξεις του άρθρ. 6 του Α.Ν. 2344/40 «περί αιγιαλού και παραλίας, ως αὐται ἐτροποποιήθησαν και συνεπληρώθησαν δια τών διατάξεων του Α.Ν. 263/68.

γ) Το υπ' αριθ. Φ.187/2/157/28.2.1979 έγγραφον του Γενικού Επιτελείου Ναυτικού, δια του οποίου εκφράζεται ή σύμφωνος γνώμη του, υπό την προϋπόθεσιν ότι θέλει γίνει διόρθωσις της από 19.12.1978 αρχικής εκθέσεως της Επιτροπής βάσει τών εν τῷ ἐγγράφῳ του υποδείξεων και

δ) Τὴν από 18.4.1979 διορθωτικὴν ἐκθεσιν της ἐπιτροπής του άρθρ. 5 Α.Ν. 263/68, ως τούτο αντικατεστάθη δια του άρθρ. 74 του Π.Δ/τος 636/77, ή οποία διορθώνει τὴν από 19.12.1978 ὁμοίαν ἐκθεσιν τῆς ἐπιτροπής, ως και τὸ συνοδεῦον τὴν ἐκθεσιν ταύτην από 20.12.1978 και υπό κλίμακα 1 : 500 τοπογραφικὸν διάγραμμα ἐμφαινόντος τὴν ὀριογραμμὴν του αιγιαλού και τῆς παραλίας εις περιοχήν της Κοινότητας Αγ. Βασιλείου Πατρών, του συντάξαντος Πολιτικού Μηχανικοῦ Θεοδώρου Γ. Παπασπυροπούλου, τεθεωρημένον τὴν 20.5.1978 υπό του Δ/ντου της Δ/νσεως Τεχνικῶν Υπηρεσιῶν Ν. Ἀχαΐας Ἀνδρέου Γεωργαντοπούλου Ἐπιθεωρητοῦ Υπουργείου Δημοσίων Ἔργων ἐπὶ βαθμῶ Βφ, δια τῆς ὁποίας ἐκθέσεως ή ἐπιτροπή καθορίζει ἐπὶ του διαγράμματος τούτου δι' ἐρυθρᾶς

μέν συνεχούς πολυγωνικής γραμμής την όριογραμμήν του αιγιαλού, και διά κιτρίνης τοιαύτης την όριογραμμήν της παραλίας, εις την έν θέματι αναφερομένην τοποθεσίαν, αποφασίζομεν :

Έπικυροῦμεν τήν από 18.4.1979 έκθεσιν του άρθρ. 5 του Α.Ν. 263/68, ως τουτο αντικατεστάθη και συνεπληρώθη διά των διατάξεων του άρθρ. 74 του Π.Δ/τος 636/77 προβλεπομένης έπιτροπής καθορισμού των όριων του αιγιαλού και της παραλίας, ως και το συνοδεῦον τήν έκθεσιν ταύτην από 20.2.1978 αναφερόμενον τοπογραφικόν διάγραμμα, διά του οποίου καθορίζονται δι' έρυθράς μέν συνεχούς πολυγωνικής γραμμής, ή όριογραμμή του αιγιαλού, και διά κιτρίνης τοιαύτης ή όριογραμμή της παραλίας εις περιοχήν Κοινότητας Αγ. Βασιλείου.

Τόσον ή παρούσα, όσον και ή από 18.4.1979 έκθεσις της έπιτροπής, και το συνοδεῦον ταύτην τοπογραφικόν (φωτοαντίγραφον) διάγραμμα, να δημοσιευθούν διά της Έφημερίδος της Κυβερνήσεως.

Έν Πάτραις τῆ 23 Μαΐου 1979

Ο Νομάρχης

ΝΙΚΟΛΑΟΣ ΧΑΝΟΣ

ΕΚΘΕΣΙΣ

Έπιτροπής του άρθρου 5 Α.Ν. 263/68, ως τουτο αντικατεστάθη διά του άρθρου 74 του Π.Δ/τος 636/77 περί καθορισμού όριογραμμής και παραλίας ιδιοκτησίας Έλληνικού Δημοσίου (παραλιακή έκτασις) εις Κοινότητα Αγ. Βασιλείου, Ν. Αχαΐας.

Οι κάτωθι υπογεγραμμένοι :

- 1. Δημήτριος Κ. Χριστοδούλου Έφορ. Τμημ/ρχης ως αναπλ/τής του Β' Οίκου. Έφόρου Πατρών
- 2. Ιωάννης Παναγιωτόπουλος Α.Σ. ως αναπλ/τής του Λιμενάρχου Πατρών κ. Δημητρίου Βαβούρη Α.Σ. Αντιπλ/ρχου.
- 3. Κων/νος Αλεξανδρής (Νομ/κός Δ.Ε. επί 3ῳ βαθμῳ ως αναπλ/τής του Δ/ντου Δ/νσεως Τεχνικῶν Υπηρεσιῶν Ν. Αχαΐας

Αποτελοῦντες τήν έπιτροπήν του άρθρου 5 του Α.Ν. 263/68, ως τουτο αντικατεστάθη, διά του άρθρου 74 του Π.Δ/τος 636/77 μετέβημεν έπιτοπιώς το πρώτον τήν

6.9.78 εις τήν παραλίαν της Κοινότητας Αγ. Βασιλείου, έμπροσθεν της φερομένης ιδιοκτησίας του Δημητρίου Τσιμπούκη, κατοίκου Αγ. Βασιλείου κατόπιν της από 10.4.78 αίτησεως του και λαβόντες υπ' όψιν :

α) Το υπ' αριθ. Φ.187.2/157/79/28.2.79 έγγραφον του Γεν. Έπιτελείου Ναυτικού περί διορθώσεως της από 19.12.78 έκθεσεως μας.

β) Το αντίγραφον του από 20.5.78 τοπογραφικού και ύψομετρικού διαγράμματος, συνταγέντος υπό του Πολιτικού Μηχανικού Ε. Μ. Π. Θεοδώρου Γ. Παπασπυροπούλου έλεγχθέντος εις τήν ύπαιθρον υπό του Κων/νου Αλεξανδρή Νομ/κού Δ.Ε. επί 3ῳ βαθμῳ, με κλίμακα 1/500 και θεωρηθέντος του αντιγράφου υπό του Δ/ντου Δ/νσεως Τεχνικῶν Υπηρεσιῶν του Νομού Αχαΐας Ανδρέα Γεωργαντόπουλου Έπιθεωρητου Δ.Ε. επί 2ῳ βαθμῳ.

γ) Το πλήθος των κορυφῶν της όριογραμμής του αιγιαλού άρχομένων από του 1 έως και του 8.

δ) Το πλήθος των κορυφῶν της όριογραμμής της παραλίας άρχομένων από του 1' έως και του 10', ο τρόπος εξασφαλίσεως άπάντων των κορυφῶν ως συνημμένον διάγραμμα.

ε) Τας διατάξεις του άρθρου 5 Α.Ν. 263/68, ως τουτο αντικατεστάθη διά του άρθρου 74 του Π.Δ/τος 636/77 απερι τροποποιήσεως και συμπληρώσεως των διατάξεων του Α.Ν. 2344/40 περί αιγιαλού και παραλίας, καθορίζομεν :

Τήν επί του συνημμένου διαγράμματος διά συνεχούς έρυθράς γραμμής τήν όριογραμμήν του αιγιαλού και διά συνεχούς κιτρίνης γραμμής τήν όριογραμμήν της παραλίας. Έξαιρούνται δε τα εις τήν λωρίδα της παραλίας μόνιμα κτίσματα ή τμήματα κτισμάτων, συμφώνως τῳ άρθρῳ 5 παρ. 1 του Α.Ν. 2344/40 (Γνωμ. Ν.Σ.Κ. 630/64).

Επίσης ή έπιτροπή κατά τήν αυτοψίαν της 6.9.78 δέν διεπίστωσεν τήν ύπαρξιν παλαιού αιγιαλού.

Πάτρα 18 Απριλίου 1979.

Η Έπιτροπή

Ο Πρόεδρος

Τα Μέλη

Δ. ΧΡΙΣΤΟΔΟΥΛΟΥ

α) Ι. ΠΑΝΑΓΙΩΤΟΠΟΥΛΟΣ

β) ΚΩΝΣΤ. ΑΛΕΞΑΝΔΡΗΣ

ΓΕΩΓΡΑΦΙΚΟΝ ΔΙΑΓΡΑΜΜΑ
ΠΕΡΙΟΧΗΣ ΑΓ. ΒΑΣΙΛΕΙΩΝ ΝΟΤΙΟΥ ΑΡΧΑΙΑΣ ΚΟΙΝΟΤΗΤΟΣ ΠΕΡΙ ΠΡΑΞΙΑΣ
ΠΡΟ ΙΔΙΟΚΤΗΣΙΑΣ ΔΙΗΜΕΤΡΙΟΥ ΣΤΡΑΤΟΥΚΗ ΠΕΡΙΣ ΚΑΤΑΦΡΕΜΟΥ ΟΡΙΩΝ
ΑΙΤΙΛΟΥ ΚΑΙ ΠΑΡΑΝΑΣ
ΚΑΙΜΑΣ 11552

ΚΑΙΜΑΣ 11552

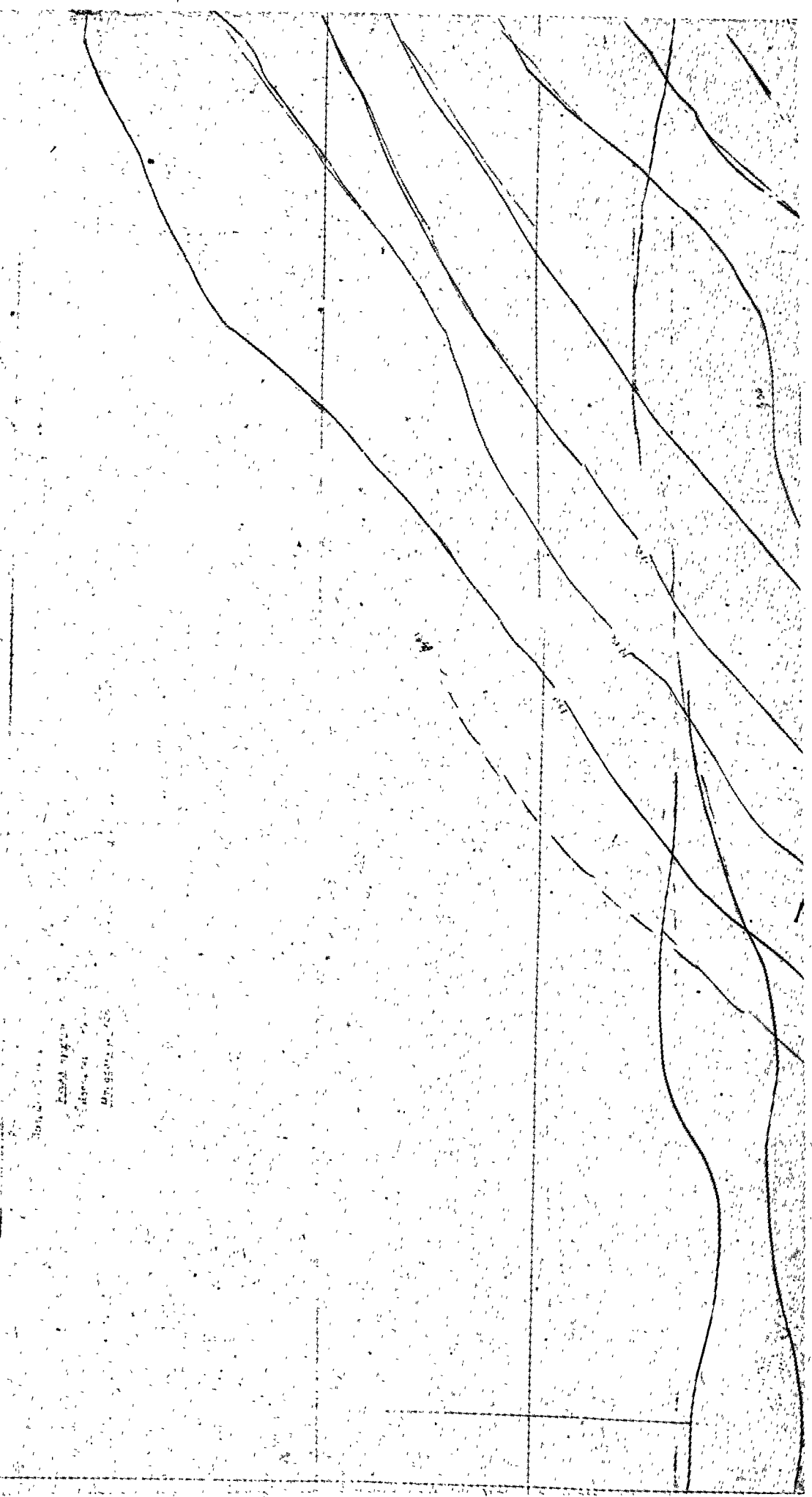

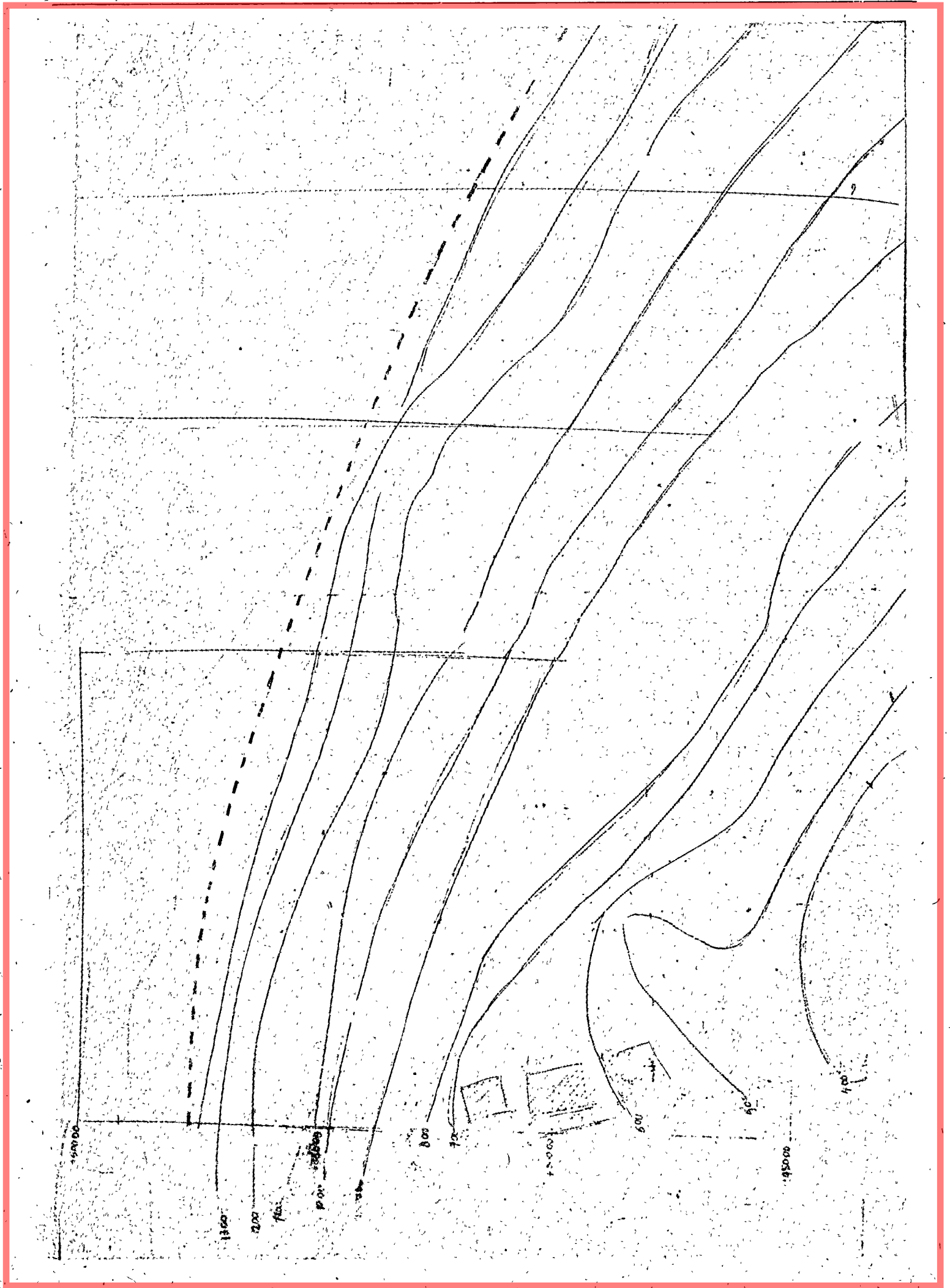

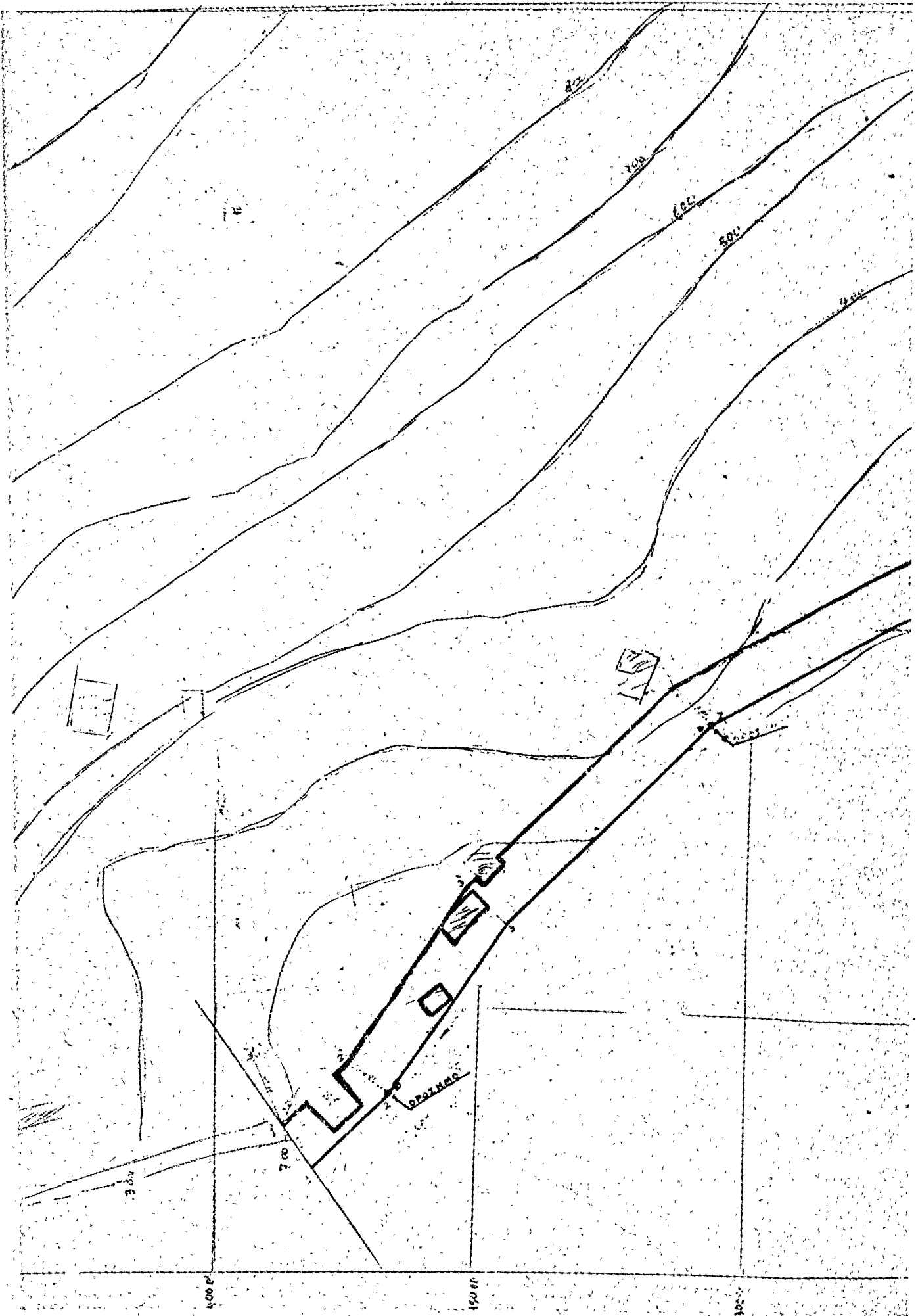

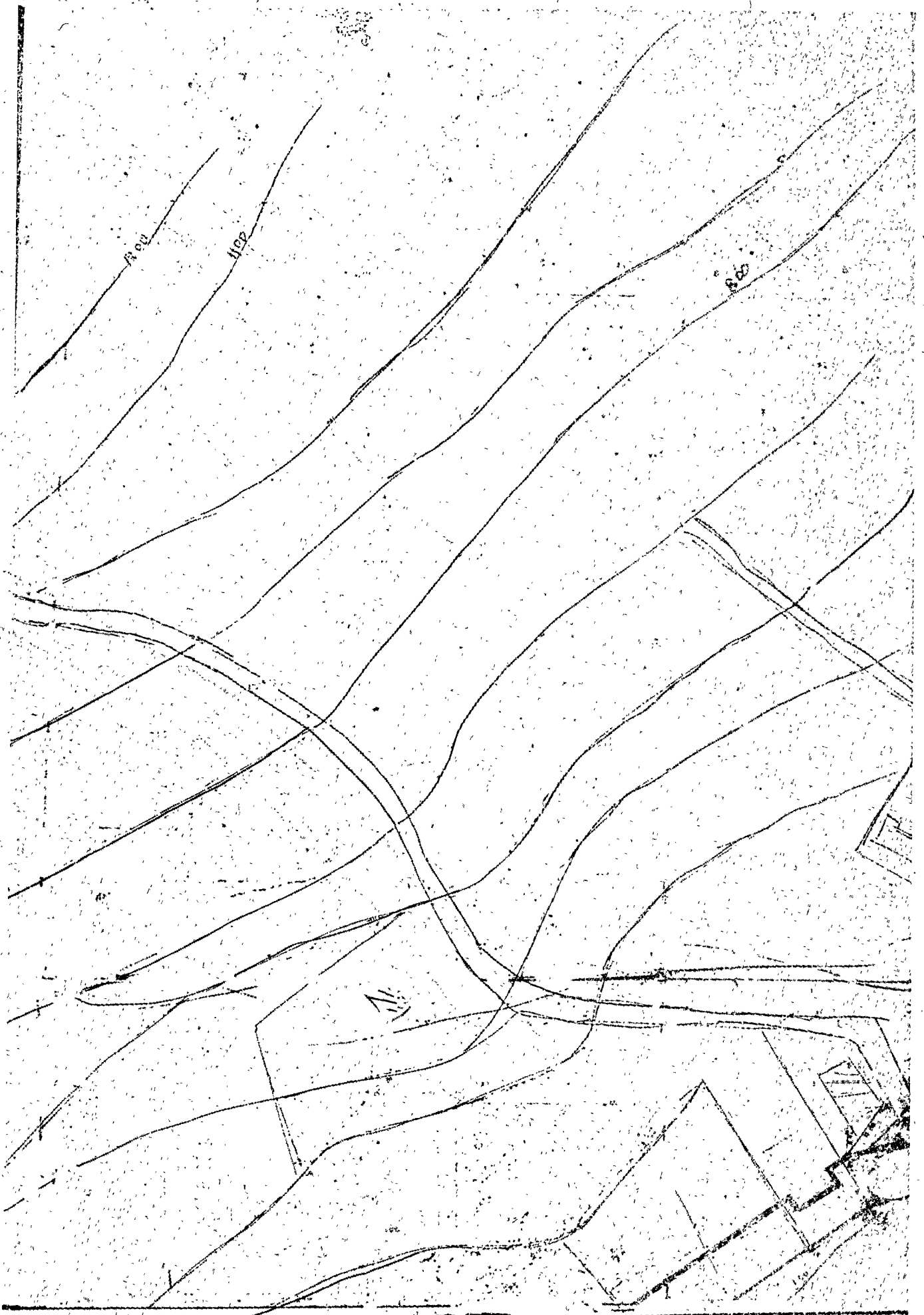

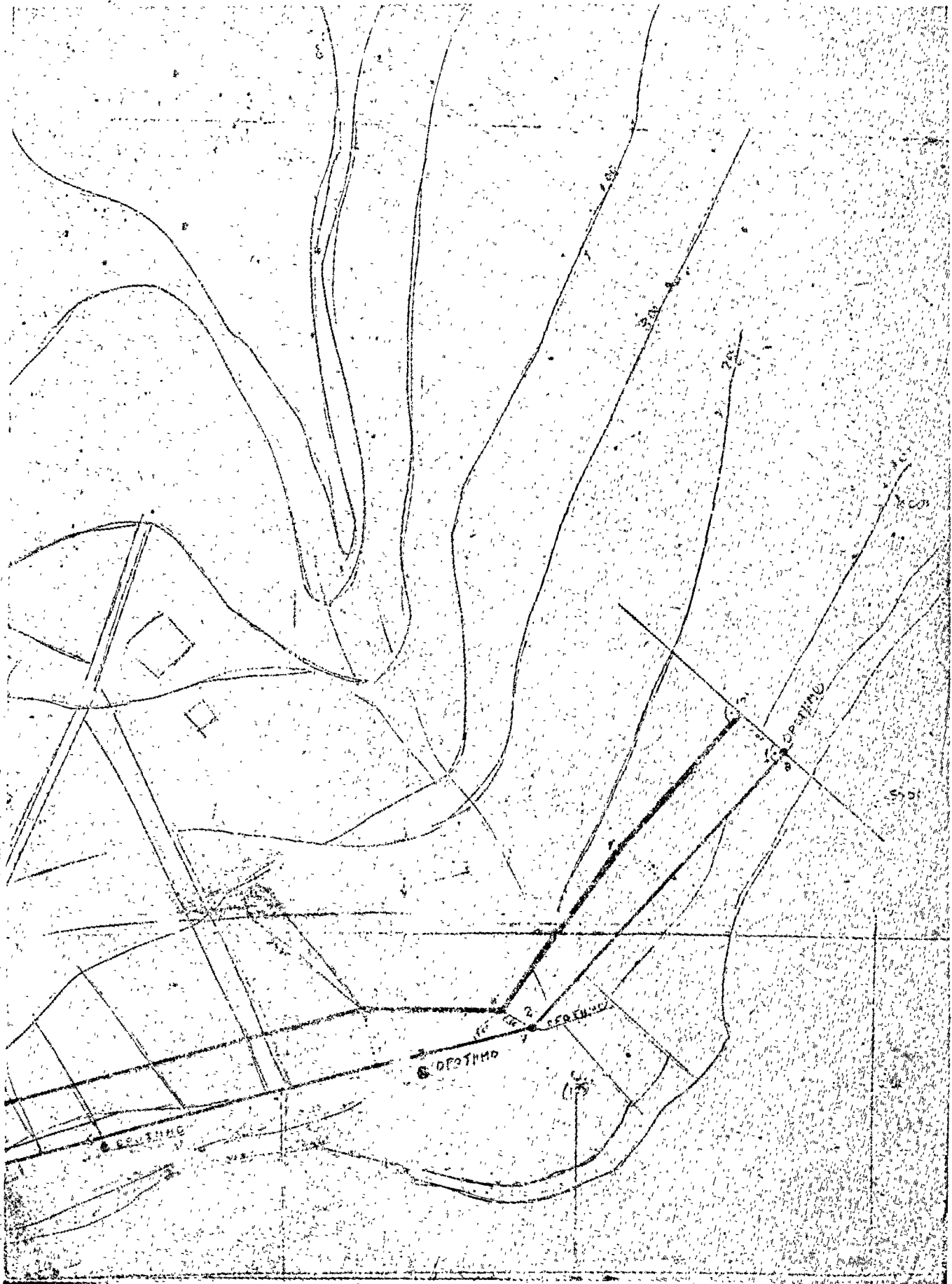

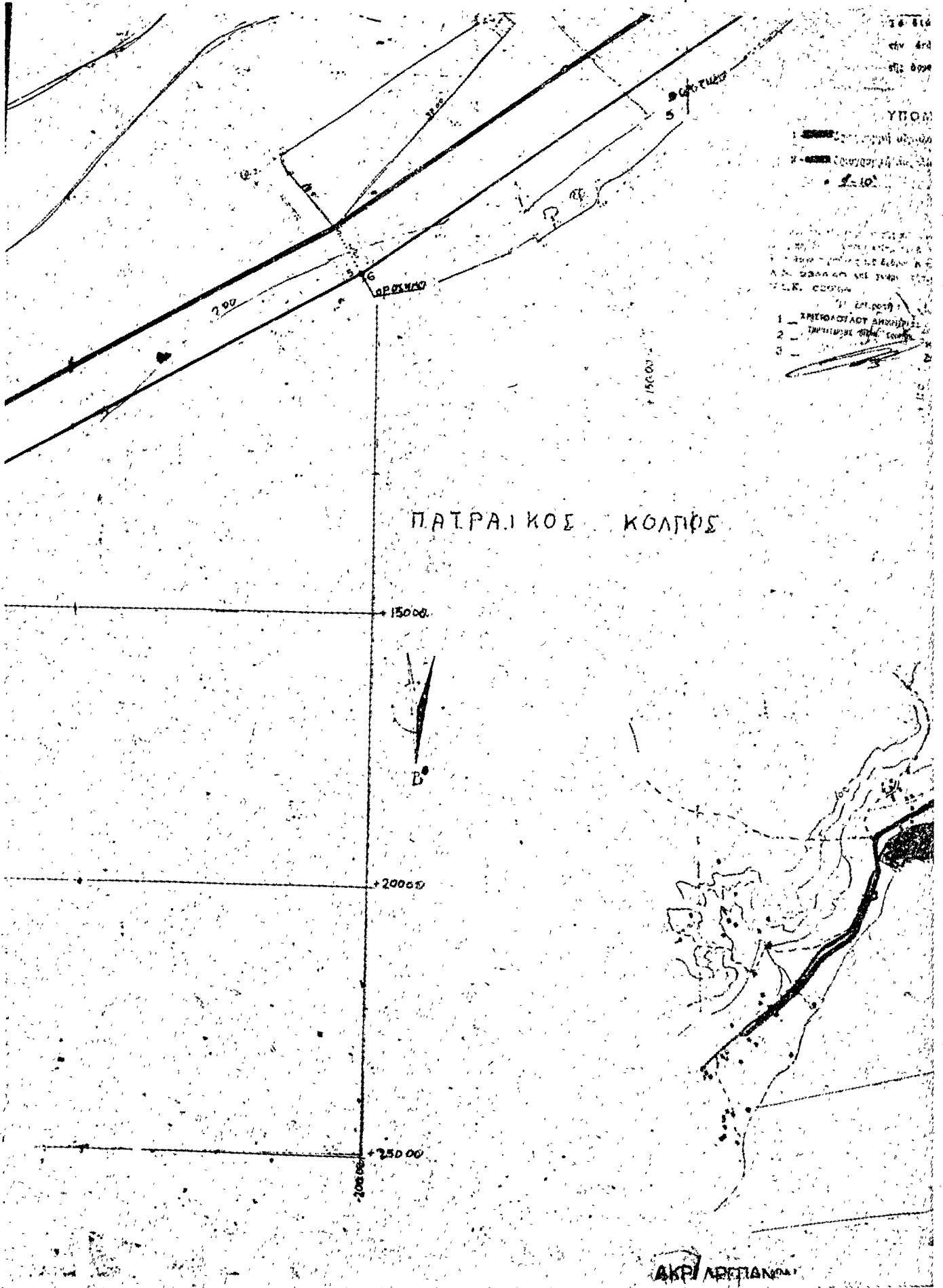

18-4-1979

Η ΕΠΙΤΡΟΠΗ

Ο ΠΡΟΪΚΤΗΣ... ΚΩΝΣΤ. ΑΛΕΞΑΝΔΡΗΣ... ΚΩΝΣΤ. ΑΛΕΞΑΝΔΡΗΣ...

ΗΜΜΑ
1-2-5-6-7-8

ΚΩΝΣΤ. ΑΛΕΞΑΝΔΡΗΣ
ΚΩΝΣΤ. ΑΛΕΞΑΝΔΡΗΣ

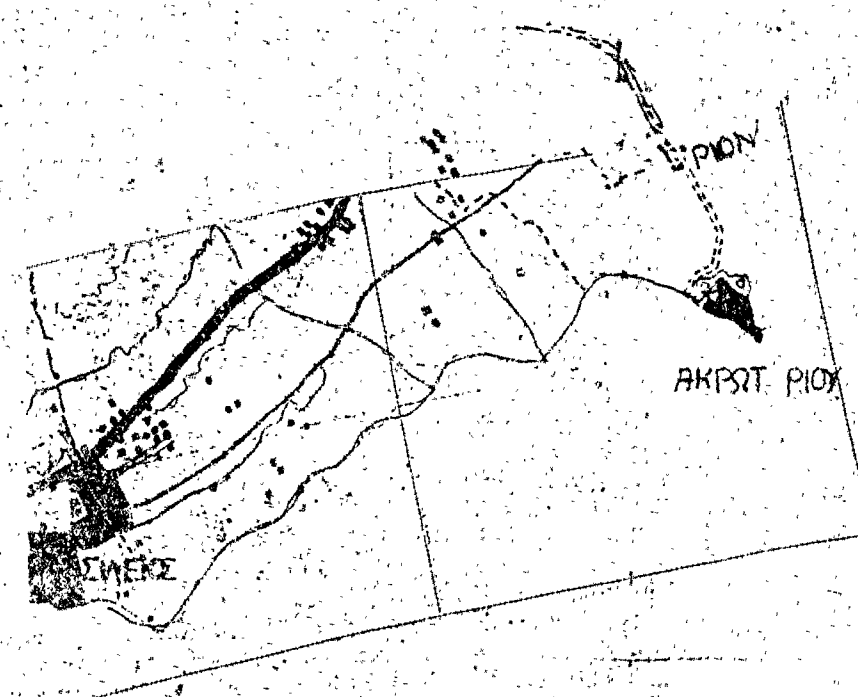

ΚΩΝΣΤ. ΑΛΕΞΑΝΔΡΗΣ
ΚΩΝΣΤ. ΑΛΕΞΑΝΔΡΗΣ

20/5/79
ΚΩΝΣΤ. ΑΛΕΞΑΝΔΡΗΣ

Πατρις 20/5/79
ΚΩΝΣΤ. ΑΛΕΞΑΝΔΡΗΣ

ΠΑΤΡΑΚΟΕ ΚΟΛΠΟΣ

ΑΚΡΩΣΤ ΡΙΟΝ
ΠΑΤΡΑΚΟΕ ΚΟΛΠΟΣ

ΚΩΝΣΤ. ΑΛΕΞΑΝΔΡΗΣ
ΚΩΝΣΤ. ΑΛΕΞΑΝΔΡΗΣ

ΚΩΝΣΤ. ΑΛΕΞΑΝΔΡΗΣ
ΚΩΝΣΤ. ΑΛΕΞΑΝΔΡΗΣ

Αριθ. Ε.Δ.Κ. 3547

(3)

Περὶ ἐπικυρώσεως ἐκθέσεως καὶ διαγράμματος τῆς Ἐπιτροπῆς καθορισμοῦ τῶν ὁρίων τοῦ αἰγιαλοῦ καὶ τῆς παραλίας στὴν περιοχὴ Ἀγγελοχωρίου Ν. Θεσ/νίκης.

Ο ΝΟΜΑΡΧΗΣ ΘΕΣΣΑΛΟΝΙΚΗΣ

Ἐχοντας ὑπόψη :

1. Τὶς διατάξεις τοῦ Α.Ν. 2344/1940 «περὶ αἰγιαλοῦ καὶ παραλίας».

2. Τὶς διατάξεις τοῦ ἄρθρου 5 παρ. 1 τοῦ Α.Ν. 263/1968 «περὶ τροποποιήσεως καὶ συμπληρώσεως τῶν διατάξεων περὶ δημοσίων κτημάτων».

3. Τὶς διατάξεις τοῦ ἄρθρου 20 τοῦ Νόμου 719/77 «περὶ ἀντικαταστάσεως, τροποποιήσεως καὶ συμπληρώσεως διατάξεων τινῶν τῆς περὶ Δημοσίων Κτημάτων Νομοθεσίας καὶ ἄλλων τινῶν διατάξεων».

4. Τὸ ἀριθ. Φ. 187.2/374/17.6.78 ἔγγραφο τοῦ Γενικοῦ Ἐπιτελείου Ναυτικοῦ, μὲ τὸ ὁποῖο συναινεῖ νὰ ἐκδοθεῖ ἀπόφαση τοῦ Νομάρχου Θεσσαλονίκης, «περὶ ἐπικυρώσεως τῆς ἐκθέσεως καθορισμοῦ ὁριογραμμῆς αἰγιαλοῦ καὶ παραλίας στὴν περιοχὴ Ἀγγελοχωρίου Ν. Θεσ/νίκης».

5. Τὴν ἀριθ. 33360/21.9.74 ἀπόφασή μας, μὲ τὴν ὁποία ἀναθέτουμε στὸν Οἶκον. Ἐφορο Δημοσίων Κτημάτων Θεσ/νίκης : α) τὴν ἐπικύρωση σύμφωνα μὲ τὶς διατάξεις τοῦ ἄρθρου 3 τοῦ Α.Ν. 2344/40, τῆς ἐκθέσεως τῆς Ἐπιτροπῆς καθορισμοῦ τῶν ὁρίων τοῦ αἰγιαλοῦ καὶ τῆς παραλίας καὶ β) τὴν ὑποβολὴ προτάσεως διὰ τὴν ἐκδοση, σύμφωνα μὲ τὶς διατάξεις τοῦ ἄρθρου 6 τοῦ Α.Ν. 2344/1940, Προεδρικοῦ Διατάγματος «περὶ δημιουργίας παραλίας».

6. Τὸ γεγονός ὅτι γιὰ τὴν περιοχὴ αὐτῆ, ποὺ ἀφορᾷ ἢ ἀνωτέρω ἔκταση, συντρέχει ἡ περίπτωσις τοῦ ἄρθρου 5 τοῦ Α.Ν. 2344/1940 «περὶ δημιουργίας παραλίας» γιατί, λόγω τοῦ μικροῦ εὗρους τοῦ αἰγιαλοῦ, σ' ὅλο τὸ μήκος, δὲν μποροῦν νὰ ἐξυπηρετηθοῦν οἱ σκοποὶ, ποὺ ἀναφέρονται στὸ ἄρθρο 7 τοῦ Α.Ν. 2344/1940. ἐπικυρώνουμε :

Τὴν ἀπὸ 17.3.1978 ἐκθεση τῆς Ἐπιτροπῆς τοῦ ἄρθρου 5 τοῦ Α.Ν. 263/1968 καθὼς καὶ τὸ τοπογραφικὸ καὶ ὑψομετρικὸ διάγραμμα, ποὺ συνοδεύει αὐτῆ, μὲ τὴν ὁποία ἡ Ἐπιτροπὴ καθορίζει στὸ διάγραμμα τὴν ὁριογραμμὴ τοῦ αἰγιαλοῦ μὲ κόκκινη γραμμὴ, καὶ τὴν ὁριογραμμὴ τῆς παραλίας μὲ κίτρινη γραμμὴ στὴν περιοχὴ Ἀγγελοχωρίου Ν. Θεσσαλονίκης πρὸ ἰδιοκτησίας Φον Μπάουμ ΕΛΛΑΣ ΛΙΖΙΝΙΚ Α.Ε.

Ἡ ἀπόφαση αὐτῆ, μαζί μὲ τὴν ἀπὸ 17.3.1978 ἐκθεση τῆς Ἐπιτροπῆς νὰ δημοσιευθεῖ στὴν Ἐφημερίδα τῆς Κυβερνήσεως.

Θεσσαλονίκη 4 Ἰουλίου 1979

Μὲ ἐντολὴ Νομάρχου

Ο Οἶκον. Ἐφορος Δ.Κ.Θ.

ΕΥΑΓΓΕΛΟΣ Χ'ΙΩΑΝΝΙΔΗΣ

ΕΚΘΕΣΙΣ

Ἐπιτροπῆς Καθορισμοῦ ὁριογραμμῆς Αἰγιαλοῦ καὶ Παραλίας.

Ἐν Θεσσαλονικῇ σήμερον τὴν 17ην Μαρτίου 1978, ἡ κατὰ νόμον ἀρμοδίᾳ Ἐπιτροπὴ καθορισμοῦ ὁρίων αἰγιαλοῦ καὶ παραλίας ἀποτελουμένη ἐκ τῶν :

1. Ἀνδρέα Γεωργίου Τμηματάρχου Α', ἀναπληρωτοῦ τοῦ Οἴκον. Ἐφόρου Δημοσίων Κτημάτων ὡς Προέδρου.

2. Ἰωάννου Τζίκα Τοπογράφου Μηχανικοῦ, ἀναπληρωτοῦ τοῦ Δ/ντοῦ Δ.Τ.Υ. Ν. Θεσ/νίκης καὶ

3. Ἀλεξάνδρου Νικολάκαρου, Σημαιοφόρου Α.Σ. ἀναπληρωτοῦ τοῦ Λιμενάρχου Θεσ/νίκης ὡς μελῶν.

Συνελθοῦσα ἐν τῷ καταστάματι τῆς Οἴκον. Ἐφορίας Δημοσίων Κτημάτων Θεσ/νίκης καὶ λαβοῦσα ὑπ' ὄψιν :

α) Τὸ ὑπ' ἀριθμ. 30650/2.11.75 ἔγγραφο Δ/σεως Τεχνικῶν Ὑπηρεσιῶν Ν. Θεσ/νίκης, δι' οὗ διαβιβάζεται τοπογραφικὸν καὶ ὑψομετρικὸν σχεδιάγραμμα διὰ τὸν καθορισμὸν ὁριογραμμῆς αἰγιαλοῦ καὶ παραλίας ἐν τῇ περιοχῇ Ἀγγελοχωρίου Ν. Θεσ/νίκης.

β) Τὸ διαβιβασθὲν ὡς ἄνω διάγραμμα ὑπὸ κλίμακα 1 : 500 συνταγὲν τῇ 30.9.1976 ὑπὸ τοῦ Πολιτικοῦ Μηχανικοῦ Χρήστου Δ. Σέρογλου καὶ θεωρηθὲν ὑπὸ τῆς Δ.Τ.Υ.Ν. Θεσ/νίκης.

γ) Τὰς διατάξεις : 1) τοῦ ἄρθρου 5 τοῦ Α.Ν. 263/68 «περὶ τροποποιήσεως καὶ συμπληρώσεως τῶν περὶ Διοικήσεως Δημοσίων Κτημάτων διατάξεων», 2) τοῦ ἄρθρου 2 τοῦ Α.Ν. 2344/40 «περὶ αἰγιαλοῦ καὶ παραλίας» καθ' ὅς ὁ καθορισμὸς τοῦ αἰγιαλοῦ γίνεται ἐπὶ τοπογραφικοῦ καὶ ὑψομετρικοῦ διαγράμματος, χαρασσομένης ἐπ' αὐτοῦ ἐρυθρᾶς γραμμῆς διὰ τὴν ὁριογραμμὴν τοῦ αἰγιαλοῦ καὶ ὅτι εἰς περιπτώσιν καθ' ἣν ἐνεκα προσχώσεων ἢ ἄλλων αἰτίων εἶναι ἐμφανὲς ὅτι καθ' ὃν χρόνον ἐνεργεῖται ὁ καθορισμὸς, ὁ αἰγιαλὸς εἶναι διάφορος τοῦ εἰς τὸ παρελθὸν τοιούτου καὶ δύναται νὰ καθορισθῇ ἡ παλαιὰ θέσις τοῦ αἰγιαλοῦ ἢ ὑφισταμένη μέχρι μὲν τοῦ ἔτους 1884, ἐὰν ὑφίστανται κατοχαὶ ἰδιωτῶν, καὶ πρότερον δέ, ἐὰν δὲν ὑφίστανται τοιαῦται, ἢ Ἐπιτροπὴ προβαίνει εἰς τὸν καθορισμὸν τοῦ παλαιοῦ αἰγιαλοῦ χαρασσομένης ἐπὶ τοῦ διαγράμματος κυανῆς γραμμῆς καὶ 3) τῶν ἄρθρων 5 καὶ 6 τοῦ αὐτοῦ Α.Ν. 2344/40 δι' ὧν ρυθμίζεται α') ἡ περίπτωσις διαπλατύνσεως τοῦ αἰγιαλοῦ διὰ προσθήκης λωρίδος γῆς ἀνοικοδομήτου ἐκ παρακειμένης ξηρᾶς μέχρι πλάτος 20 μέτρων ἥτις ἄρχεται ἀπὸ τῆς γραμμῆς τῆς μέσης στάθμης τοῦ αἰγιαλοῦ καὶ καλεῖται ἐν τῷ νόμῳ τούτῳ παραλία, καὶ β') ὁ τρόπος χαράξεως τῆς ὁριογραμμῆς τῆς παραλίας ἥτις χαράσσεται ἐπὶ τοῦ ὡς ἄνω διαγράμματος διὰ κίτρινης γραμμῆς. γ) τὰ ἐκ τῆς ἐνεργηθείσεως τῆν 16.11.1976 αὐτοφίας προκύψαντα στοιχεῖα (διαμῶρφωσις χώρου κλπ.).

δ) Τὸ ὑπ' ἀριθμ. Φ.187.2/558/77 ἔγγραφο τοῦ Γενικοῦ Ἐπιτελείου Ναυτικοῦ, ἀποφασίζει :

Καθορίζει ἐπὶ τοῦ συνημμένου διαγράμματος τοῦ Πολιτικοῦ Μηχανικοῦ Χρήστου Δ. Σέρογλου, δεδόντος θεωρηθέντος ὑπὸ τῆς Δ.Τ.Υ.Ν. Θεσ/νίκης.

Α'. Τὴν ὁριογραμμὴν τοῦ αἰγιαλοῦ (μεγίστη πλὴν συνήθως ἀνάβασις τοῦ χειμερίου κύματος) δι' ἐρυθρᾶς γραμμῆς ἥτις ἀρχεται ἀπὸ τοῦ σημείου 1 μὲ συντεταγμένας $X = -2.200,00$ καὶ $Y = +6.168,00$ ἀκολουθεῖ τὴν γραμμὴν 1-2-3-4-5-6-7-8-9-10-11-12-13-14-15-16-17-18-19-20 καὶ περατοῦται εἰς τὸ σημεῖον 20 μὲ συντεταγμένας $X = -1.550,00$ καὶ $Y = +6.139,50$.

Β'. Τὴν ὁριογραμμὴν τῆς παραλίας διὰ κίτρινης γραμμῆς ἥτις ἀρχεται ἀπὸ τοῦ σημείου 1' μὲ συντεταγμένας $X = -2.200,00$ καὶ $Y = -+6.156,50$ ἀκολουθεῖ τὴν γραμμὴν 1'-2'-3'-4'-5'-6'-7'-8'-9'-10'-11'-12'-13'-14'-15'-16'-17'-18'-19'-20'-21' καὶ περατοῦται εἰς τὸ σημεῖον 21' μὲ συντεταγμένας $X = -1.550,00$ καὶ $Y = +6.120,50$.

Αἱ συντεταγμένας τῶν ἐνδιαμέσων κορυφῶν τῶν ὁριογραμμῶν αἰγιαλοῦ καὶ παραλίας ἀναγράφονται εἰς σχετικὸν πίνακα ἐπὶ τοῦ συνημμένου διαγράμματος.

Ὁ καθορισμὸς τῆς παλαιᾶς θέσεως τοῦ αἰγιαλοῦ δὲν ἀπαιτεῖται, λόγω μὴ μεταβολῆς τῆς ἀκτῆς ἐκ προσχώσεων ἢ ἄλλων αἰτίων.

Ὁ Πρόεδρος

ΑΝΔ. ΓΕΩΡΓΙΟΥ

Τὰ Μέλη

ΙΩΑΝ. ΤΖΙΚΑΣ

ΑΛΕΞ. ΝΙΚΟΛΑΚΑΡΟΣ

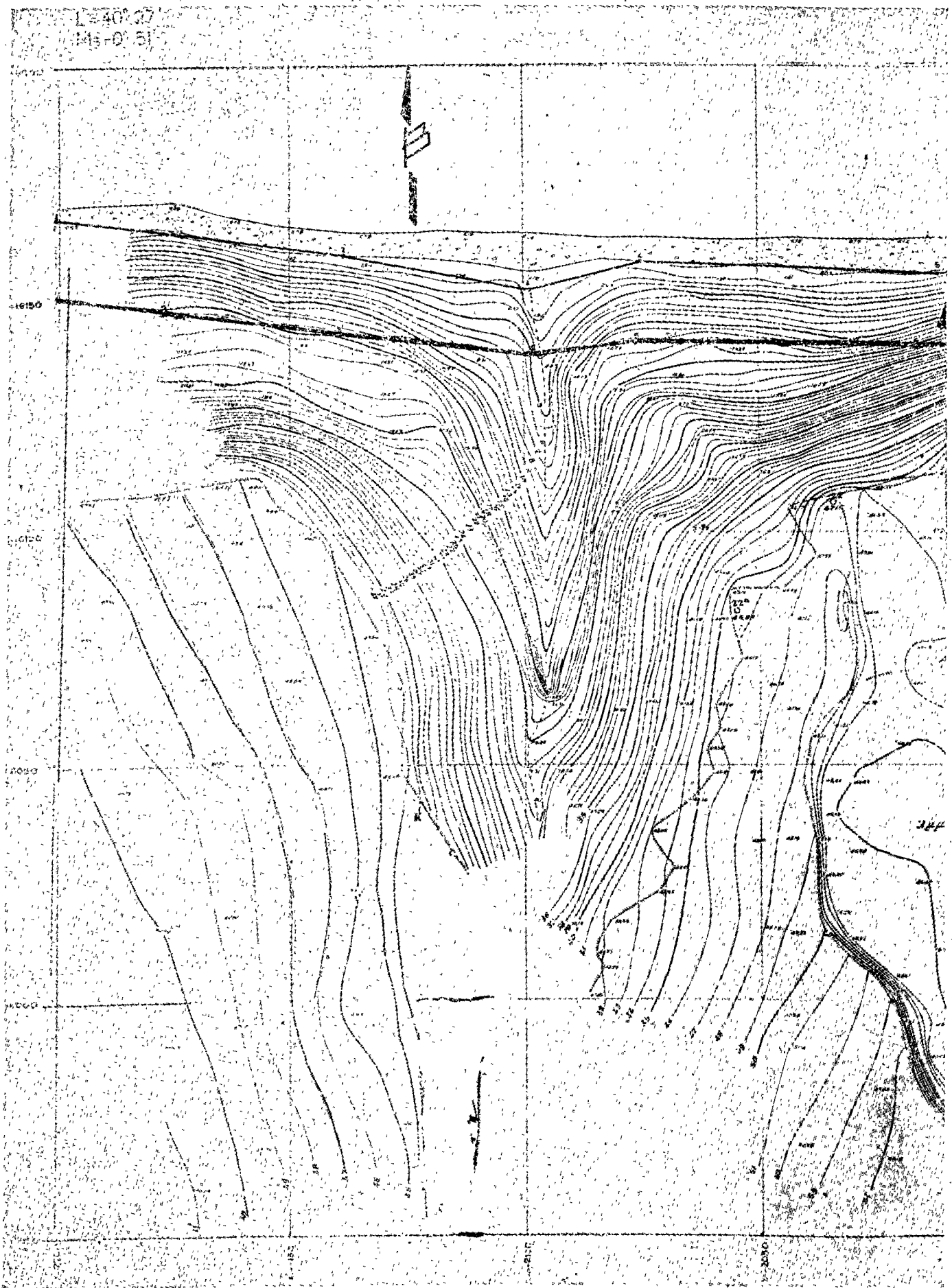

ΤΟΠΟΓΡΑΦΙΚΟΝ ΔΙΑΓΡΑΜΜΑ

ΠΕΡΙΟΧΗΣ ΑΓΓΕΛΟΧΩΡΙΟΥ ΝΟΜΟΥ ΘΕΣ/ΝΙΚΗΣ ΠΡΟΣ ΙΔΙΟΚΤ
ΦΟΝ ΜΠΑΟΥΤΜ ΕΛΛΑΣ ΔΙΖΙΝΙΚ ΑΕ ΠΡΟΣ ΚΑΘΟΡΙΣΜΟΙ
ΟΡΙΩΝ ΑΓΓΙΑΛΟΥ ΚΑΙ ΠΑΡΑΛΙΑΣ

ΚΛΙΜΑΞ 1:500

ΘΕΡΜΑΪΚΟΣ ΚΩΔΙΚΟΣ

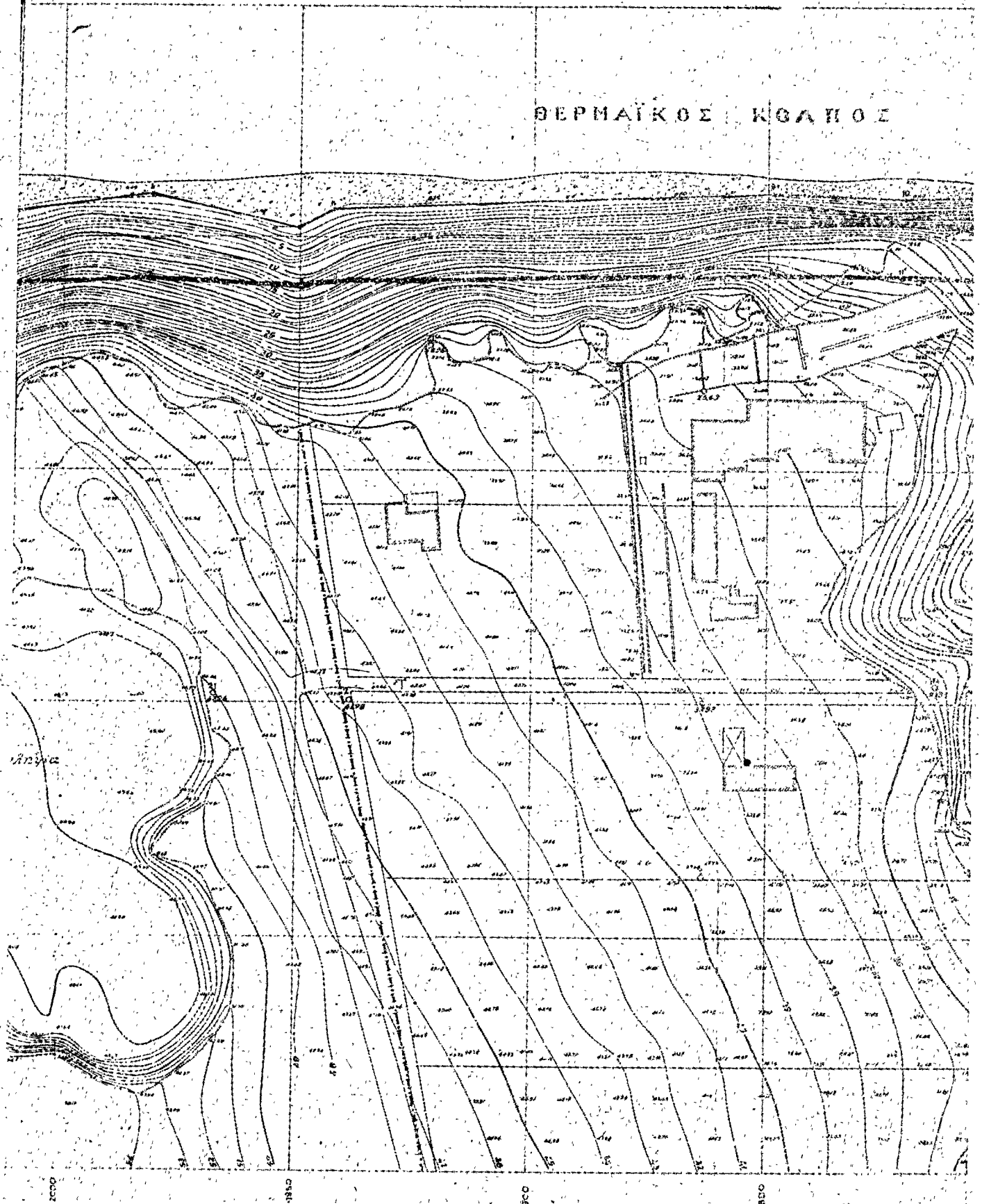

ΗΣΙΑΣ

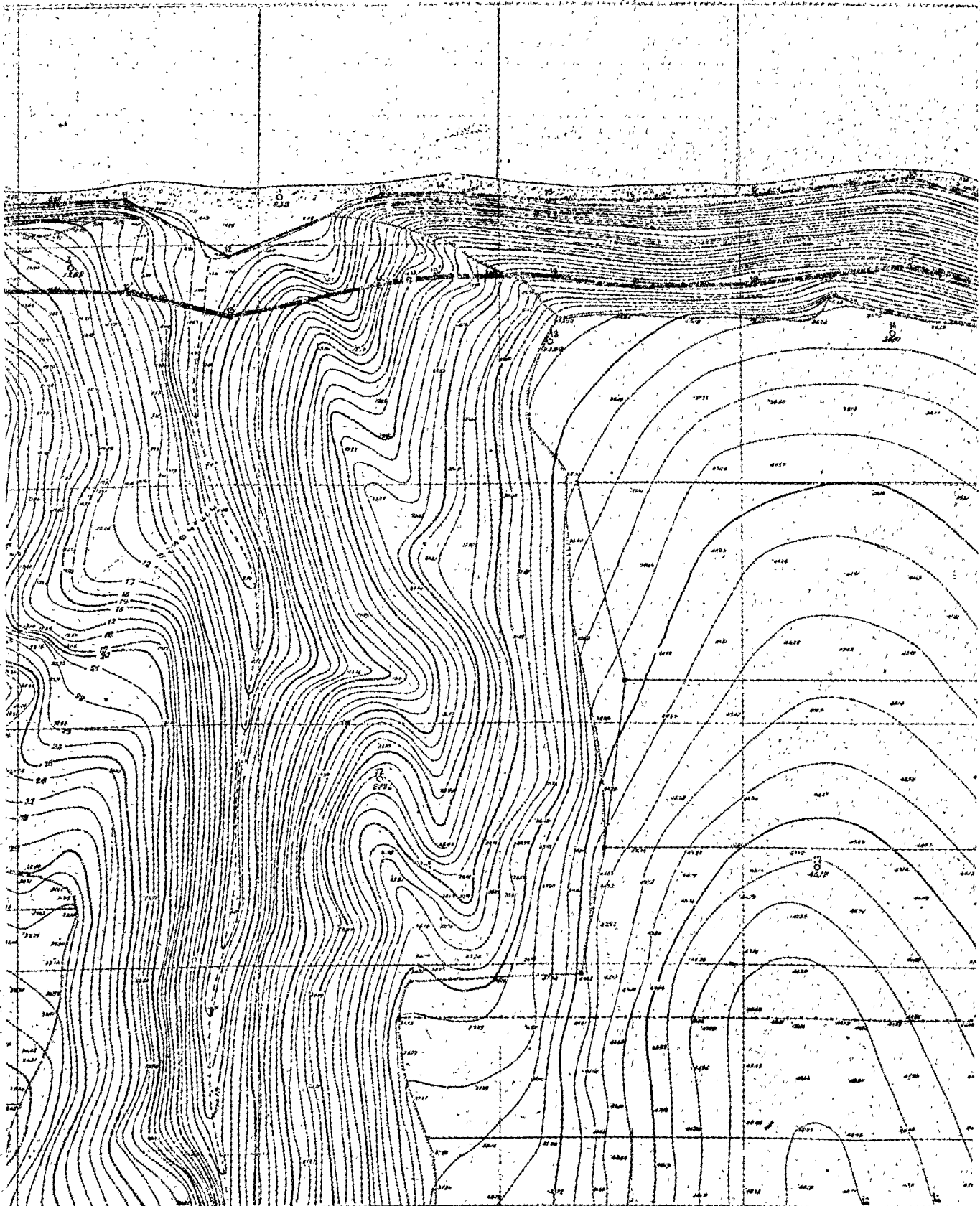

14-1550

14-1750

14-1950

14-2150

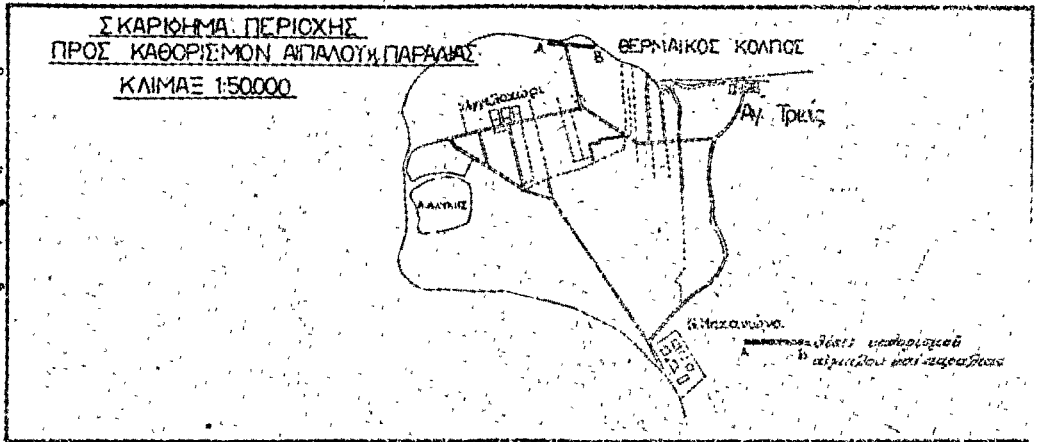
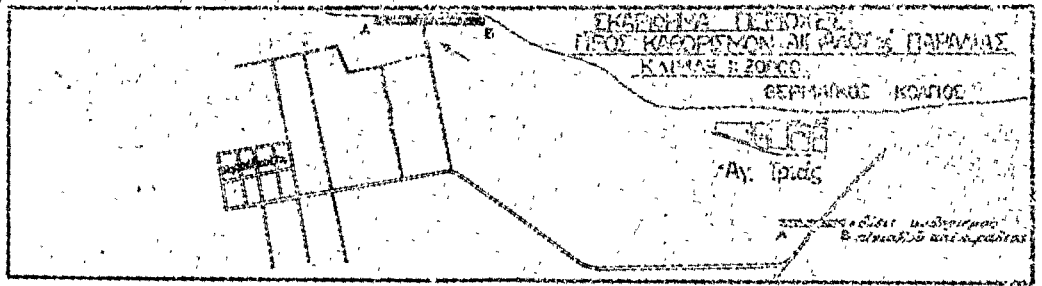
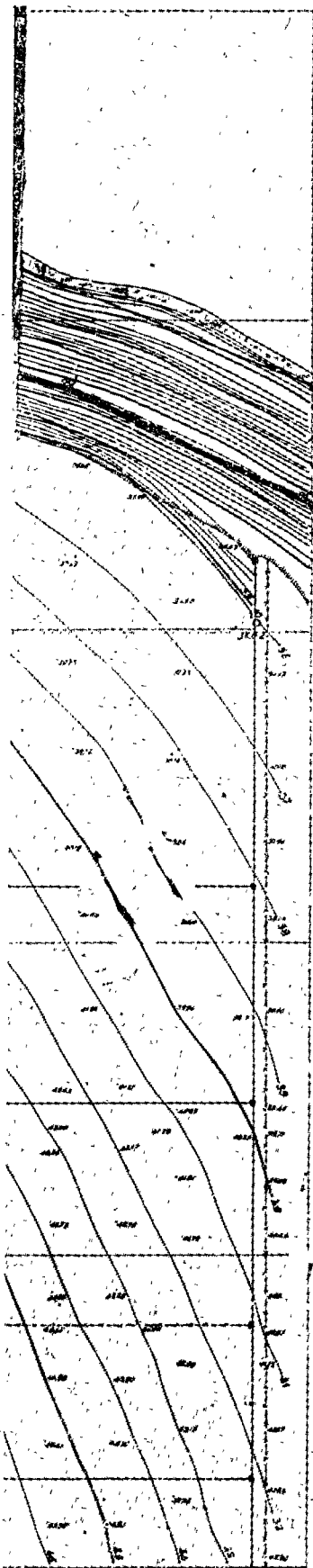

Υ. Δ. Ο. Μ. Η. Μ. Α.
 ————— βιομηχανική αίτιασθου
 ————— βιομηχανική παρατάσι

α/α	ΕΠΙΣΤΑΣΗ ΜΕΤΡΩΝ	ΜΕΤΡΩΝ
01	000000	000000
02	000000	000000
03	000000	000000
04	000000	000000
05	000000	000000
06	000000	000000
07	000000	000000
08	000000	000000
09	000000	000000
10	000000	000000
11	000000	000000
12	000000	000000
13	000000	000000
14	000000	000000
15	000000	000000
16	000000	000000
17	000000	000000
18	000000	000000
19	000000	000000
20	000000	000000

α/α	ΕΠΙΣΤΑΣΗ ΜΕΤΡΩΝ	ΜΕΤΡΩΝ
01	000000	000000
02	000000	000000
03	000000	000000
04	000000	000000
05	000000	000000
06	000000	000000
07	000000	000000
08	000000	000000
09	000000	000000
10	000000	000000
11	000000	000000
12	000000	000000
13	000000	000000
14	000000	000000
15	000000	000000
16	000000	000000
17	000000	000000
18	000000	000000
19	000000	000000
20	000000	000000

Οι παραρτηρήσεις βεβαιώνονται από το 1913/1912. Ε. Δ. Ο. Μ. Η. Μ. Α.

Συ Βεβαίωσις επί 30/8/1976

Συ Βεβαίωσις επί 1-11/76

Συ Βεβαίωσις επί 2-11/76

Υ. Δ. Ο. Μ. Η. Μ. Α.
 ΟΡΓ. ΙΝΣ. ΧΡΗΣΤΟΣ Δ. ΣΕΡΡΟΓΛΟΥ
 ΠΟΛΙΤΙΚΟΣ ΜΗΧΑΝΙΚΟΣ Α. Μ. Π. Θ. 1977
 Β. ΚΟΝΙΣΤΑΝΤΙΝΟΥΧΑ 178Α 251 037
 Θ. Β. Σ. Α. Δ. Ο. Μ. Η. Μ. Α.

Π. ΠΡΟΪΚΤΟΡΗΣ Τ. Γ.
 Π. ΠΡΟΪΚΤΟΡΗΣ Τ. Γ. Σ.

Π. ΠΡΟΪΚΤΟΡΗΣ Τ. Γ. Σ.

Συ Βεβαίωσις επί 1/9
 Σ. ΟΙΚΟΝΟΜΙΚΗ ΕΡΕΥΝΑ, ΔΙΟΙΚΗΤΗΣ ΣΤΕΦΑΝΙΔΗΣ
 ΑΝΑΓΝΩΣΤΗΣ
 ΣΥΝΤΑΚΤΗΣ
 ΣΥΝΤΑΚΤΗΣ

ΝΙΚΟΛΑΟΣ ΑΓΓΕΛΟΣ
 ΑΝΤΙΣΤΡΑΤΗΓΟΣ



ΑΝΑΚΟΙΝΩΣΕΙΣ

Αριθ. Φ. 320α/24641 (4)

Περί ειδοποιήσεως για την παρακατάθεση αποζημιώσεως από αναγκαστική απαλλοτριώση ακινήτου για αρχαιολογικούς σκοπούς.

Ο ΥΠΟΥΡΓΟΣ ΠΟΛΙΤΙΣΜΟΥ ΚΑΙ ΕΠΙΣΤΗΜΩΝ

Σύμφωνα με τις διατάξεις των άρθρων 7 και 8 του Ν.Δ. 797/1971 «περί αναγκαστικών απαλλοτριώσεων», πληροφορούμε όσους:

α) Έχουν δικαιώματα κυριότητας ή άλλα εμπράγματα δικαιώματα στο ακίνητο που απαλλοτριώθηκε δυνάμει της Π. 12322/9448/7.1.1974 κοινής υπουργικής απόφασης των Υπουργών Οικονομικών και Πολιτισμού και Επιστημών (ΦΕΚ 18/30.1.1974 τ. Δ') για αρχαιολογικούς σκοπούς στην Αθήνα, στην περιοχή Ακαδημίας Πλάτωνος.

β) Έχουν εγγράψει υποθήκη ή έχουν επιβάλει κατάσχεση ή με οποιοδήποτε τρόπο διεκδικούν το ακίνητο που απαλλο-

τριώθηκε, ότι η αποζημίωση που καθόρισε το Μονομελές Πρωτοδικείο Αθηνών με την απόφασή του αριθμός 791/78 για το ακίνητο και για τα υπερκείμενα αυτού, όπως αυτά φαίνονται στο κτηματολογικό διάγραμμα που συνοδεύει την απόφαση απαλλοτριώσεως και στο σχετικό κτηματολογικό πίνακα έχει κατατεθεί στο Ταμείο Παρακαταθηκών και Δανείων (Κεντρική Υπηρεσία) και έχει εκδοθεί γραμματίο συστάσεως παρακαταθήκης αριθ. 537122/18.4.1979 για δύο εκατομμύρια διακόσιες πενήντα πέντε χιλιάδες (2.255.000) δραχ.

Η αποζημίωση αυτή είναι αποδοτέα στους δικαιούχους που θα αναγνωρισθούν σύμφωνα με το Νόμο.

Η ανακοίνωση αυτή να δημοσιευθεί στην Εφημερίδα της Κυβερνήσεως.

Αθήνα, 3 Μαΐου 1979

Με εντολή Υπουργού

Ο Γενικός Επιθεωρητής κ.ά.α.

ΓΡ. ΚΩΝΣΤΑΝΤΙΝΟΠΟΥΛΟΣ

Η ΓΕΝΙΚΗ ΔΙΕΥΘΥΝΣΗ ΤΟΥ ΕΘΝΙΚΟΥ ΤΥΠΟΓΡΑΦΕΙΟΥ ΓΝΩΣΤΟΠΟΙΕΙ ΟΤΙ:

Η ετήσια συνδρομή της Έφημερίδας της Κυβερνήσεως, η τιμή των φύλλων της που πουλιούνται τμηματικά και τα τέλη δημοσιεύσεων στην Έφημερίδα της Κυβερνήσεως, καθορίστηκαν από 1 Ιανουαρίου 1979 ως ακολούθως:

Α' ΕΤΗΣΙΕΣ ΣΥΝΔΡΟΜΕΣ

1. Για το Τεύχος Α'	Δραχ.	600
2. » » » Β'	»	700
3. » » » Γ'	»	500
4. » » » Δ'	»	1.000
5. » » » Νομικών Προσώπων Δ.Δ. κ.λπ.	»	500
6. » » » Παράρτημα	»	300
7. » » » Ανωνύμων Εταιρειών κ.λπ.	»	3.000
8. » » Δελτίο Εμπορικής και Βιομηχανικής Ίδιοκτησίας	»	200
9. Για όλα τα τεύχη και το Δ.Ε.Β.Ι.	»	6.000

Οι Δήμοι και οι Κοινότητες του Κράτους καταβάλλουν το 1/2 των ανωτέρω συνδρομών.

Υπέρ του Ταμείου Άλληλοβοηθείας Προσωπικού του Εθνικού Τυπογραφείου (ΤΑΠΕΤ) αναλογούν τα εξής ποσά:

1. Για το Τεύχος Α'	Δραχ.	30
2. » » » Β'	»	35
3. » » » Γ'	»	25
4. » » » Δ'	»	50
5. » » » Νομικών Προσώπων Δημοσίου Δικαίου κ.λπ.	»	25
6. » » » Παράρτημα	»	15
7. » » » Ανωνύμων Εταιρειών κ.λπ.	»	150
8. » » Δελτίο Εμπ. και Βιομ. Ίδιοκτησίας	»	10
9. Για όλα τα τεύχη	»	300

Β' ΤΙΜΗ ΦΥΛΛΩΝ

Η τιμή πώλησης κάθε φύλλου, μέχρις 8 σελ., είναι 3 δρχ., από 9 ως 40 σελ. 8 δρχ., από 41 ως 80 σελ. 15 δρχ., από 81 σελ. και άνω ή τιμή πώλησης κάθε φύλλου προσυξάνεται κατά 15 δρχ. ανά 80 σελίδες.

Γ' ΤΕΛΗ ΔΗΜΟΣΙΕΥΣΕΩΝ

I. Στο τεύχος Ανωνύμων Εταιρειών και Εταιρειών Περιορισμένης Ευθύνης:

Α' Δημοσιεύματα Ανωνύμων Εταιρειών:

1. Των δικαστικών πράξεων	Δραχ.	400
2. Των καταστατικών Ανωνύμων Εταιρειών ..	»	10.000
3. Των τροποποιήσεων των καταστατικών των Ανωνύμων Εταιρειών	»	2.000
4. Των ανακοινώσεων και προσκλήσεων σε γενικές συνελεύσεις, των κατά το άρθρο 32 του Ν. 3221/24 γνωστοποιήσεων, των ανακοινώσεων, που προβλέπονται από το άρθρο 59 παρ. 3 του Ν.Δ. 400/70 «περί Άλλοδαπών Ασφαλιστικών Εταιρειών» και των αποφάσεων του Διοικητικού Συμβουλίου του ΕΛΤΑ, που αναφέρονται σε προσωρινές διατάξεις ..	»	1.000
5. Των Ισολογισμών των Ανωνύμων Εταιρειών ..	»	4.000
6. Των συνοπτικών μηνιαίων καταστάσεων των Τραπεζικών Εταιρειών	»	1.000
7. Των αποφάσεων «περί έγκρισης τιμολογίων των Ασφαλιστικών Εταιρειών»	»	600
8. Των υπουργικών αποφάσεων «περί παροχής άδειας επέκτασης των εργασιών Ασφαλιστικών Εταιρειών», των εκθέσεων περιουσιακών στοιχείων Ανωνύμων Εταιρειών γενικά, και των αποφάσεων του Δ.Σ. του ΕΛΤΑ, με τις οποίες εγκρίνονται και δημοσιεύονται οι κανονισμοί αυτού	»	4.000
9. Των αποφάσεων «περί παροχής πληρεξουσιότητας προς αντιπροσώπευσιν εν Ελλάδι Άλλοδαπών Εταιρειών» και των αποφάσεων «περί μεταβίβασης του χαρτοφυλακίου Ασφαλιστικών Εταιρειών κατά το άρθρο 59 παρ. 1 του Ν.Δ. 400/70»	»	2.000
10. Των αποφάσεων «περί συγχωνεύσεως Ανωνύμων Εταιρειών»	»	10.000

11. Των αποφάσεων της Επιτροπής του Χρηματιστηρίου «περί εισαγωγής χρεωγράφων εις το Χρηματιστήριο προς διαπραγματεύσιν, συμφώνως προς τας διατάξεις του άρθρου 2 παρ. 3 Α.Ν. 148/67»	Δραχ.	1.000
12. Των αποφάσεων της Επιτροπής κεφαλαιαγοράς «περί διαγραφής χρεωγράφων εκ του Χρηματιστηρίου, συμφώνως προς τας διατάξεις του άρθρου 2 παρ. 4 Α.Ν. 148/1967»	»	1.000

Β' Δημοσιεύματα Εταιρειών Περιορισμένης Ευθύνης:

1. Των καταστατικών	»	1.000
2. Των τροποποιήσεων των καταστατικών ...	»	400
3. Των ανακοινώσεων και προσκλήσεων	»	200
4. Των Ισολογισμών	»	1.000
5. Των εκθέσεων εκτιμήσεως περιουσιακών στοιχείων	»	1.000

Γ' Δημοσιεύματα Άλληλασφαλιστικών Συνεταιρισμών - Άλληλασφαλιστικών Ταμείων και Φιλανθρωπικών Σωματείων:

1. Των υπουργικών αποφάσεων «περί χορηγήσεως άδειας λειτουργίας Άλληλασφαλιστικών Συνεταιρισμών - Άλληλασφαλιστικών Ταμείων»	»	1.000
2. Των Ισολογισμών των ανωτέρω Συνεταιρισμών, Ταμείων και Σωματείων	»	1.000

II. Στο Τέταρτο τεύχος των δικαστικών πράξεων, προσκλήσεων και λοιπών δημοσιεύσεων

Το ποσοστό επί των τελών δημοσιεύσεων στο Τεύχος Ανωνύμων Εταιρειών και Εταιρειών Περιορισμένης Ευθύνης, που πρέπει να καταβάλλεται υπέρ του Ταμείου Άλληλοβοηθείας Προσωπικού Εθνικού Τυπογραφείου (ΤΑΠΕΤ), όρισθηκε γενικά σε 5 ο/ο.	»	400
--	---	-----

Δ' ΚΑΤΑΒΟΛΗ ΣΥΝΔΡΟΜΩΝ - ΤΕΛΩΝ ΔΗΜΟΣΙΕΥΣΕΩΝ ΚΑΙ ΠΟΣΟΣΤΩΝ Τ.Α.Π.Ε.Τ.

1. Οι συνδρομές του εσωτερικού και τα τέλη δημοσιεύσεων προκαταβάλλονται στα Δημόσια Ταμεία έναντι αποδεικτικού εισπράξεως, το οποίο φροντίζει ο ενδιαφερόμενος να το στείλει στη Γενική Δ/ση του Εθνικού Τυπογραφείου.

2. Οι συνδρομές του εξωτερικού είναι δυνατό να στέλνονται και σε ανάλογο συνάλλαγμα με έπιταγή επ' ονόματι του Διευθυντή των Διοικητικών και Οικονομικών Υποθέσεων του Εθνικού Τυπογραφείου.

3. Το υπέρ του ΤΑΠΕΤ ποσοστό επί των ανωτέρω συνδρομών και τελών δημοσιεύσεων καταβάλλεται ως εξής:

- α) στην Αθήνα: στο Ταμείο του ΤΑΠΕΤ (Κατάστημα Εθνικού Τυπογραφείου),
- β) στις υπόλοιπες πόλεις του Κράτους: στα Δημόσια Ταμεία και αποδίδεται στο ΤΑΠΕΤ σύμφωνα με τις 192378/3639/1947 (ΡΟΝΕΟ 185) και 178048/5321/31.7.65 (ΡΟΝΕΟ 139) εγκύκλιες διαταγές του Γ.Λ.Κ.,
- γ) στις περιπτώσεις συνδρομών εξωτερικού: όταν η αποστολή τους γίνεται με έπιταγές μαζί μ' αυτές στέλνεται και το υπέρ του ΤΑΠΕΤ ποσοστό.

Ο Γενικός Διευθυντής
ΑΘΑΝ. ΠΑΝ. ΣΠΗΛΙΟΠΟΥΛΟΣ