

ΕΦΗΜΕΡΙΣ ΤΗΣ ΚΥΒΕΡΝΗΣΕΩΣ

ΤΗΣ ΕΛΛΗΝΙΚΗΣ ΔΗΜΟΚΡΑΤΙΑΣ

ΕΝ ΔΟΥΝΑΙΣ
ΤΗ 27 ΑΥΓΟΥΣΤΟΥ 1980

ΤΕΥΧΟΣ ΤΕΤΑΡΤΟΝ

ΑΡΙΘΜΟΣ ΦΥΛΛΟΥ
472

ΠΕΡΙΕΧΟΜΕΝΑ

ΑΠΑΛΛΟΤΡΙΩΣΕΙΣ

ΑΠΟΦΑΣΕΙΣ

- Περί κηρύξεως ως αναδασωτέας δημόσιας έκτασης 0,104 στρεμμάτων, στη θέση Παραλία Ζαράκων, της Κοινότητας Ζαράκων του Ν. Ευβοίας. ... 1
- Περί καθορισμού χειμερινού κύματος επί ιδιοκτησίας Διαμαντή Πιπύρα. ... 2
- Περί επικυρώσεως εκθέσεως και διαγράμματος επιτροπής καθορισμού όριογραμμών αιγιαλού και παραλίας στη θέση «Λευτρά Ώραίας Έλένης», της Κοινότητας Γαλατακίου Κορινθίας. ... 3

ΠΟΛΕΟΔΟΜΙΑ

ΑΠΟΦΑΣΕΙΣ

- Διόρθωση ασυμφωνίας μεταξύ έγκειμένου σχεδίου και εφαρμοσθέντος της όδου Φαναρίου, που βρίσκεται μεταξύ των οδών Φωκαίας και Χρυσοστόμου στην Πάτρα. 4

ΑΠΑΛΛΟΤΡΙΩΣΕΙΣ

ΑΠΟΦΑΣΕΙΣ

Άριθ. Ζ/2728 (1)

- Περί κηρύξεως ως αναδασωτέας δημόσιας έκτασης 0,104 στρεμμάτων, στη θέση Παραλία Ζαράκων της Κοινότητας Ζαράκων, του Ν. Ευβοίας.

Ο ΝΟΜΑΡΧΗΣ ΕΥΒΟΙΑΣ

Σύμφωνα με:

- Τις διατάξεις:
 - Του άρθρου 117 παρ. 3 του Συντάγματος της Ελλάδος.
 - Των άρθρων 37 — Ν.44 Ν. 998/79 «περί προστασίας Δασών κλπ.».
 - Του άρθρου 10 του Ν. 666/77 «περί τροποποιήσεως και συμπληρώσεως διατάξεων της Έποικιστικής Νομοθεσίας».
 - Του Νόμου 3200/55 «περί Διοικητικής Αποκεντρώ-

σεως», σε συνδυασμό με τις διατάξεις του Ν.Δ. 532/70 «περί συμπληρώσεως των διατάξεων περί διοικητικής αποκεντρώσεως» και του 709 Β. Δ/τους, που εκδόθηκε σ' εκτέλεση αυτού.

2. Τις εξής διαταγές του Υπουργείου Γεωργίας:

- 5684/499/έγκ. 48/11.2.71
- 88854/7483/1.10.75
- 114812/2946/24.12.75
- 10582/539/13.2.76
- 215696/1451/9.5.77

3. Την ενοίκια πρόταση της αρμόδιας Δασικής Αρχής, που υποβλήθηκε με τη Ζ3323/11.7.80 αναφορά, σύμφωνα με την οποία προτείνεται η κήρυξη ως αναδασωτέας της υπόψη έκτασεως.

4. Την ανάγκη προστασίας της έκτασεως και αναπτύξεως της δασικής βλαστήσεως φυσικώς ή τεχνητώς, αποφασίζουμε:

Κηρύσσουμε ως αναδασωτέα τη δημόσια έκταση 0,104 στρέμματα, που βρίσκεται στη θέση Παραλία Ζαράκων της περιφέρειας Ζαράκων, του Νομού Ευβοίας, με σκοπό την προστασία της και την ανάπτυξη της δασικής βλαστήσεως.

Η βλάστηση της έκτασεως αυτής, που καλυπτόταν από αείφυλλα Πλατύφυλλα καταστράφηκε στο παρελθόν από παράνομη υλοτομία, όπως διαπιστώθηκε στις 28.5.80.

Σχετικό το σχεδιάγραμμα με κλίμακα 1:100, το οποίο αποτελεί αναπόσπαστο μέρος της απόφασεως αυτής και στο οποίο η έκταση φαίνεται με τα στοιχεία Α Β Γ Δ Ε Ζ Η Θ Ι Α και με τα εξής όρια:

Άνατολικά: δημόσια δασική έκταση.

Δυτικά: δημόσια δασική έκταση.

Βόρεια: δημόσια δασική έκταση.

Νότια: δημόσια δασική έκταση.

Η απόφαση αυτή να δημοσιευθεί στην Έφημερίδα της Κυβερνήσεως.

Χαλκίς, 24 Ιουλίου 1980

Ο Νομάρχης
Κ. ΠΑΠΑΒΛΑΣΟΠΟΥΛΟΣ

ΣΧΕΔΙΑΓΡΑΜΜΑ

καταληφθείσης και εκχερωθείσης δημοσίας δασικής
έκτασως έμβαδού 10349 τετρ.μ. στην παραλία Κοι-
νότητος Ζαράκων, από το Γεώργιο Αθανασίου του
Αθανασίου κάτοικο Ζαράκων.

ΚΛΙΜΑΞ 1:100

Έθεωρήθη

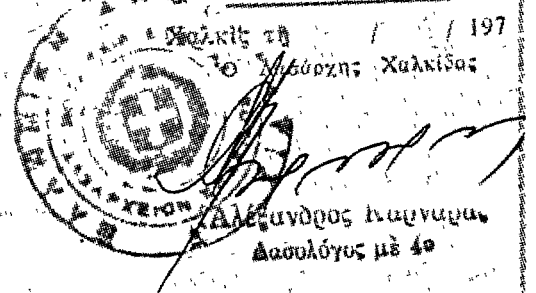

Αλέξανδρος Παυνιάρης
Δασολόγος με 49

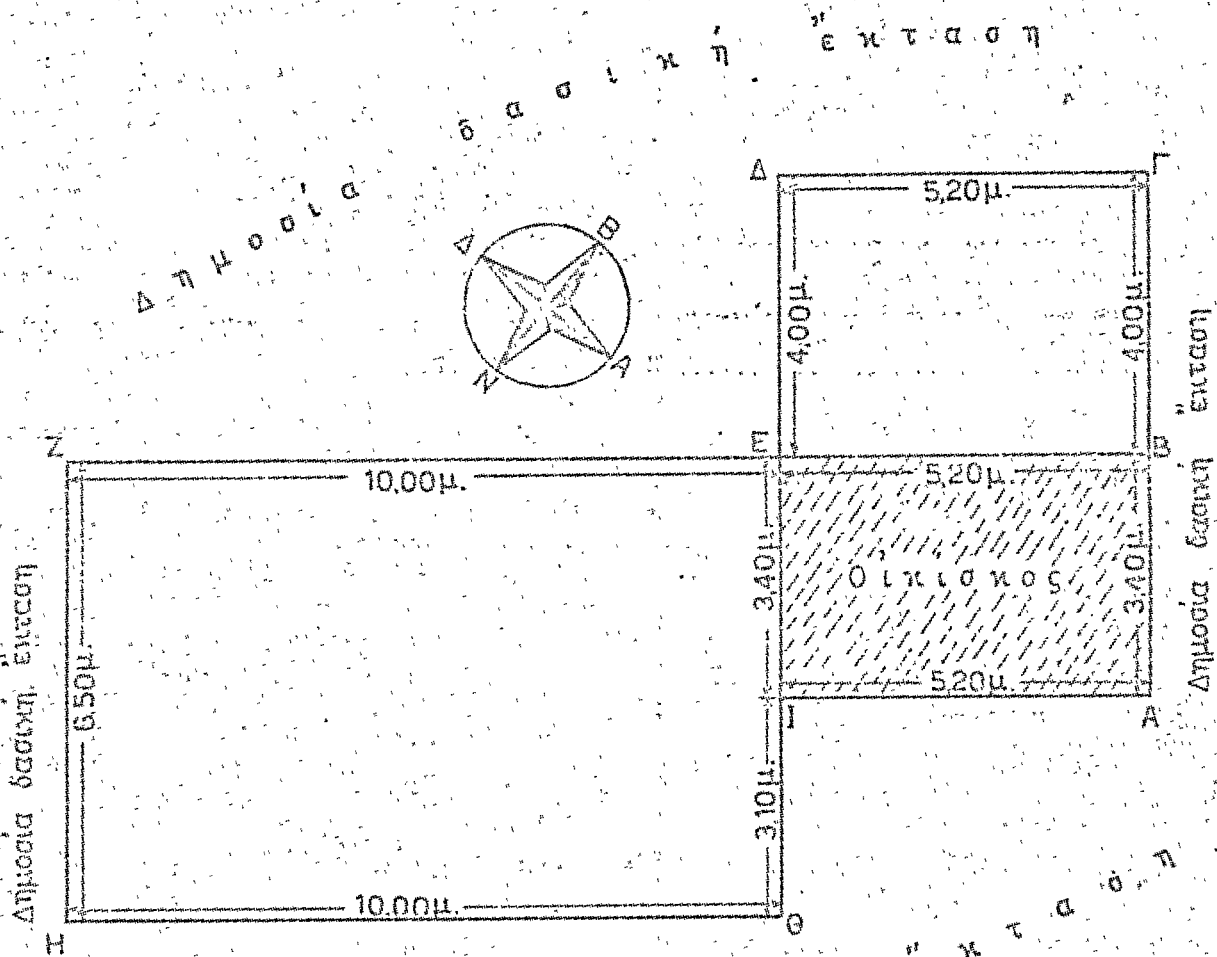

Δ η μ ο σ ί α δ α σ ι κ ή δ α σ ο σ τ α σ η

ΥΠΟΜΝΗΜΑ

ΑΒΓΔΕΖΗΘΙΑ: καταληφθείσα έκταση.
ΑΒΞΙΑ: έκταση στην οποία ανεγέρθησαν οικίες
και που περιλαμβάνεται στην καταληφθείσα
έκταση.

Έν Χαρτί 22-7-1980

Αθήναι 29 Μαΐου 1980
Ο Συντάξας

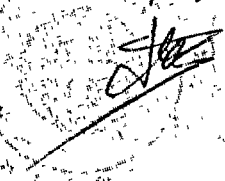

Γεώργιος Π. Λαμπρού
Δασολόγος με 66 βαθμό

Άριθ. 9914

(2)

Περὶ καθορισμοῦ χειμερίου κύματος ἐπὶ ἰδιοκτησίας Διαμαντῆ Πατέρα.

Ο ΝΟΜΑΡΧΗΣ ΕΥΒΟΙΑΣ

Ἐχοντες ὑπ' ὄψει :

1. Τὰς διατάξεις τοῦ ἀρθροῦ 2 τοῦ Α.Ν. 2344/1940.
2. Τὴν ὑπ' ἀριθ. Χ. 267/6982/7.9.1968 Διαταγὴν Ὑπουργείου Οἰκονομικῶν.
3. Τὴν ὑπ' ἀριθ. Δ. 8565/6433/68 Διαταγὴν τοῦ Ὑπουργείου Οἰκονομικῶν, δι' ἧς ἐκoinοποιήθη ἡ ὑπ' ἀριθ. 66/1968 ἐγκύκλιος τοῦ ἰδίου Ὑπουργείου.
4. Τὰς διατάξεις τοῦ ἀρθροῦ 74 τοῦ Π.Δ. 636/1977.
5. Τὴν ἀπὸ 2.5.1980 ἐκθεσιν καθορισμοῦ ὁρίου τοῦ αἰγιαλοῦ πλησίον τῆς ἀνωτέρω ἰδιοκτησίας, τῆς κατὰ τὸ ἀρθρον 74 τοῦ Π.Δ. 636/1977 ἐπιτροπῆς.
6. Τὸ σχετικὸν τοπογραφικὸν διάγραμμα τῆς περιοχῆς, νομίμως τεθεωρημένον ὑπὸ τῆς Τ.Υ.Ν.Ε. (Ἰανουάριος 1975).
7. Τὴν αἴτησιν τοῦ ἀνωτέρω ἐνδιαφερομένου.
8. Τὸ ὑπ' ἀριθ. Φ.187.2/341/80/31.5.80 ἔγγραφον τοῦ Ἀρχηγείου Ναυτικοῦ δι' ὃ ἐγκρίνονται τὰ ὄρια τοῦ αἰγιαλοῦ ὡς ταῦτα καθωρισθῆσαν ὑπὸ τῆς ἀνω ἐπιτροπῆς, ἀποφασίζομεν :

Ἐπικυροῦμεν τὴν ἀπὸ 2 Μαΐου 1980 ἐκθεσιν τῆς Ἐπιτροπῆς καθορισμοῦ τῶν ὁρίων αἰγιαλοῦ μετὰ τοῦ σχετικοῦ τοπογραφικοῦ διαγράμματος ἐπὶ τοῦ ἀκινήτου παρὰ τὴν θέσιν Κύθια περιοχῆς Κοινότητος Νεροτριβιάς Εὐβοίας, ἰδιοκτησίας Διαμαντῆ Πατέρα καὶ ἀνατίθεμεν τὰς περαιτέρω ἐνεργείας ἐπὶ τοῦ θέματος τούτου εἰς τὸν Οἶκον. Ἐφορον Χαλκίδος.

Ἡ παρούσα δημοσιευθῆτω διὰ τῆς Ἐφημερίδος τῆς Κυβερνήσεως.

Χαλκίς, 17 Ἰουλίου 1980

Ο ΝΟΜΑΡΧΗΣ
Κ. ΠΑΠΑΒΛΑΣΟΠΟΥΛΟΣ

ΕΚΘΕΣΙΣ (ΕΠΑΝΕΞΕΤΑΣΙΣ)

Καθορισμοῦ ὁρίων αἰγιαλοῦ καὶ παραλίας εἰς θέσιν «Κύθια» περιοχῆς Νεροτριβιάς, ἔμπροσθεν ἰδιοκτησίας Διαμαντῆ Πατέρα.

Ἐν Κύθια Νεροτριβιάς σήμερον τὴν 2.5.80 ἡμέραν Παρασκευῆν καὶ ὥραν 13.00, οἱ ὑπογεγραμμένοι :

1. Καλογιάννης Ἰωάννης, Τμηματάρχης Β' Ἐφορίας.
2. Βαρβιτσιώτης Ἀντώνιος, Ἀναπληρωτῆς Διευθυντοῦ Τεχνικῶν Ὑπηρεσιῶν Ν. Εὐβοίας.
3. Μακράκης Ἐλευθέριος, Πλωτάρχης Α. Σ., Λιμενάρχης Χαλκίδος, ἀποτελοῦντες τὴν ἐπιτροπὴν τοῦ ἀρθροῦ 74 Π.Δ. 636/1977 καθορισμοῦ ὁρίων αἰγιαλοῦ καὶ παραλίας,

Λαβόντες ὑπ' ὄψιν

1. Τὴν ὑπ' ἀριθ. 3/2/1/1975 αἴτησιν τοῦ Διαμαντῆ Πατέρα, κατοικοῦ Ἀθηνῶν, δι' ἧς αἰτεῖται τὸν καθορισμὸν τῶν ὁρίων τοῦ αἰγιαλοῦ καὶ τῆς παραλίας πρὸ τῆς ἰδιοκτησίας του εἰς θέσιν «Κύθια» περιοχῆς «Νεροτριβιάς», Ν. Εὐβοίας.
2. Τὸ ἀπὸ 3 Ἰανουαρίου 1975 τοπογραφικὸν διάγραμμα ὑπὸ κλίμακα 1:500 τοῦ Διπλωματούχου Μηχανικοῦ Βασιλείου Καρποδίνη (ὁ τοπογράφος μηχανικὸς τῆς ἐπανεξετάσεως Μπέκος Δημήτριος), ἐλεγχθὲν καὶ θεωρηθὲν ὑπὸ τῆς Διευθύνσεως Τεχνικῶν Ὑπηρεσιῶν Νομοῦ Εὐβοίας τὴν 7.1.1975.
3. Τὴν ἐκ τῆς ἐπιτοπίας μεταβάσεως σχηματισθεῖσαν ἀντίληψιν περὶ τοῦ ὕψους τοῦ χειμερίου κύματος καὶ τῆς ἰδιομορφίας τοῦ ἐδάφους, τὴν 2.5.1980.
4. Τὰς διατάξεις τῶν ἀρθρων 1, 2, 3, 4 καὶ 5 τοῦ Α.Ν. 2344/1940.
5. Τὰς διατάξεις τοῦ ἀρθροῦ 3 τοῦ Ν. 653/1977 (ΦΕΚ 214 Α').
6. Τὸ ὑπ' ἀριθ. Φ. 1872/170/1975 9 Ἰουνίου 1975, ἔγγραφον Ἀρχηγείου Ναυτικοῦ, 2ον Ἐπιτελικὸν Γραφεῖον

Προέβημεν :

Εἰς τὸν καθορισμὸν τῶν ὁρίων τοῦ αἰγιαλοῦ καὶ παραλίας εἰς τὴν ὡς ἀνω περιοχὴν, ἅτινα ἐσημειώσαμεν δι' ἐρυθρᾶς καὶ κίτρινης γραμμῆς ἐπὶ τοῦ διαγράμματος, τοῦ αἰγιαλοῦ μὲν ἀποτελουμένου ἐκ τῶν κορυφῶν (1, 2, 3, 15, 16, 17) τῆς δὲ παραλίας ἐκ τῶν κορυφῶν (1, 2', 3' 15', 16', 17') τῶν ὁποίων ἡ ἐξάρτησις θὰ γίνῃ μετὰ τὴν γνωμάτευση τοῦ Γ.Ε.Ν. Ὁ ἐν λόγῳ καθορισμὸς ἐκτελεῖται πρῶτη φορά.

Ἄφου συνετάγη ἡ παρούσα ὑπογράφεται ὑπὸ τῆς Ἐπιτροπῆς.

Ἡ Ἐπιτροπὴ

ΙΩΑΝΝΗΣ ΚΑΛΟΓΙΑΝΝΗΣ, ΑΝΤΩΝΗΣ
ΒΑΡΒΙΤΣΙΩΤΗΣ, ΕΛΕΥΘΕΡΙΟΣ ΜΑΚΡΑΚΗΣ

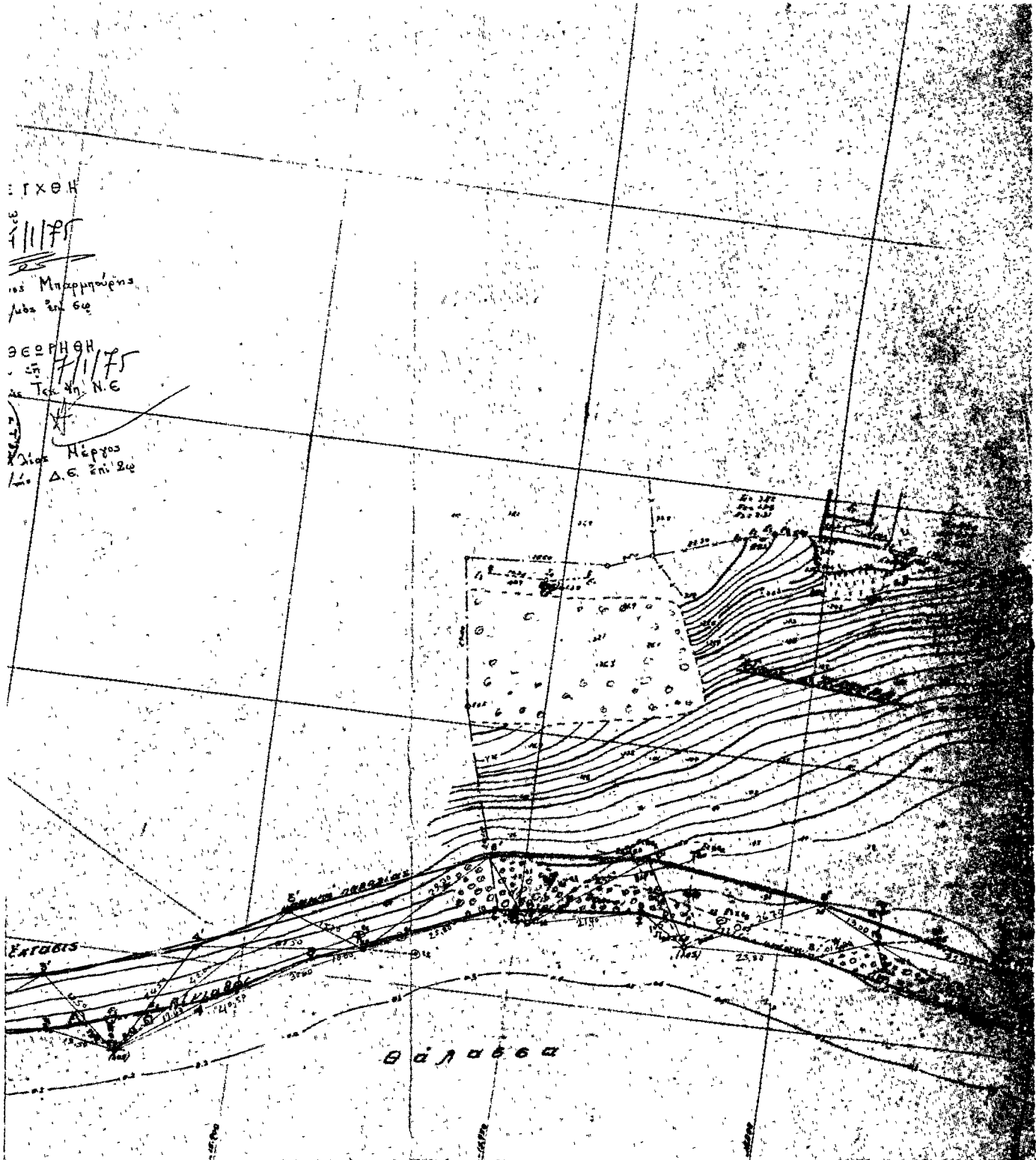

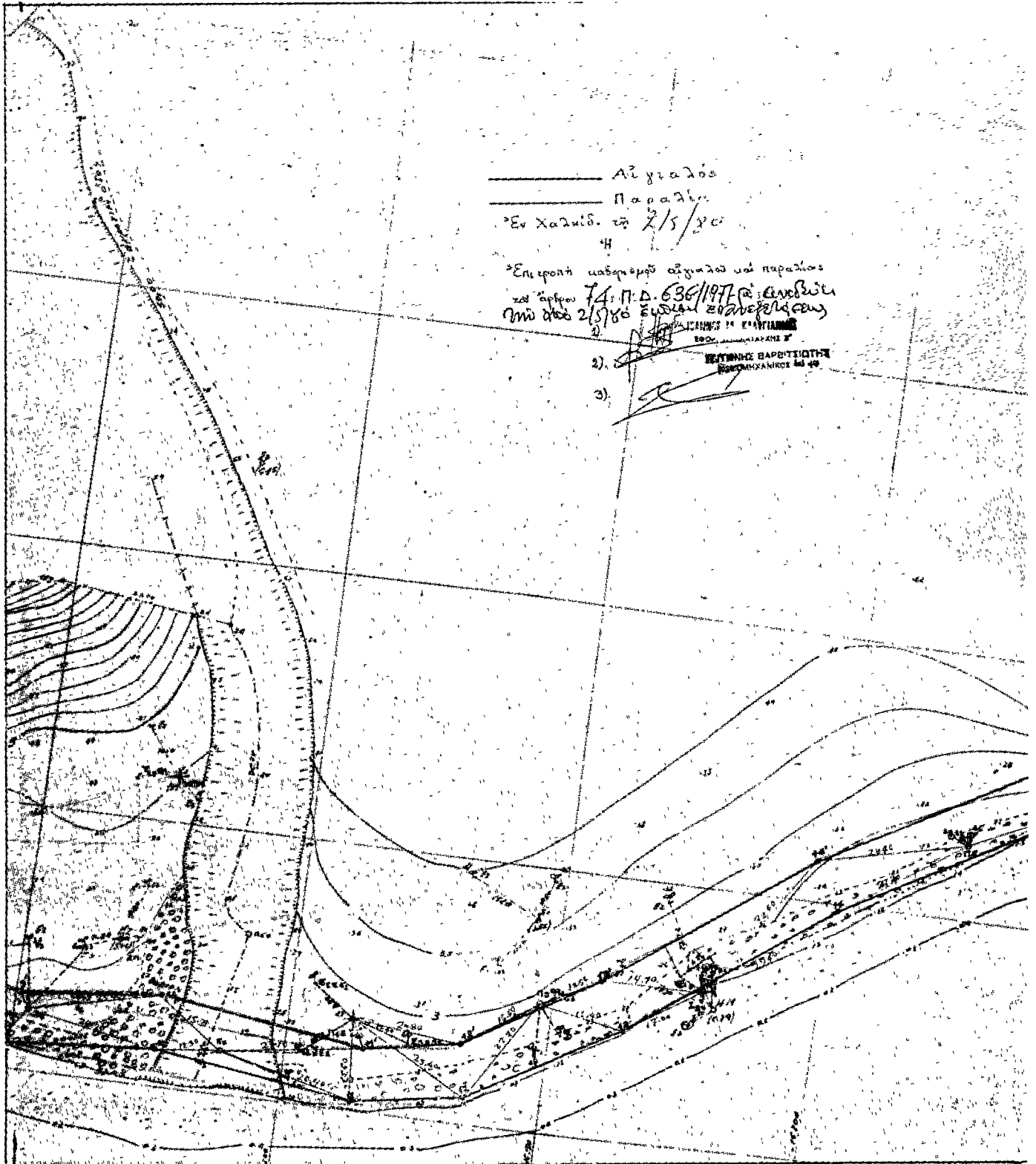

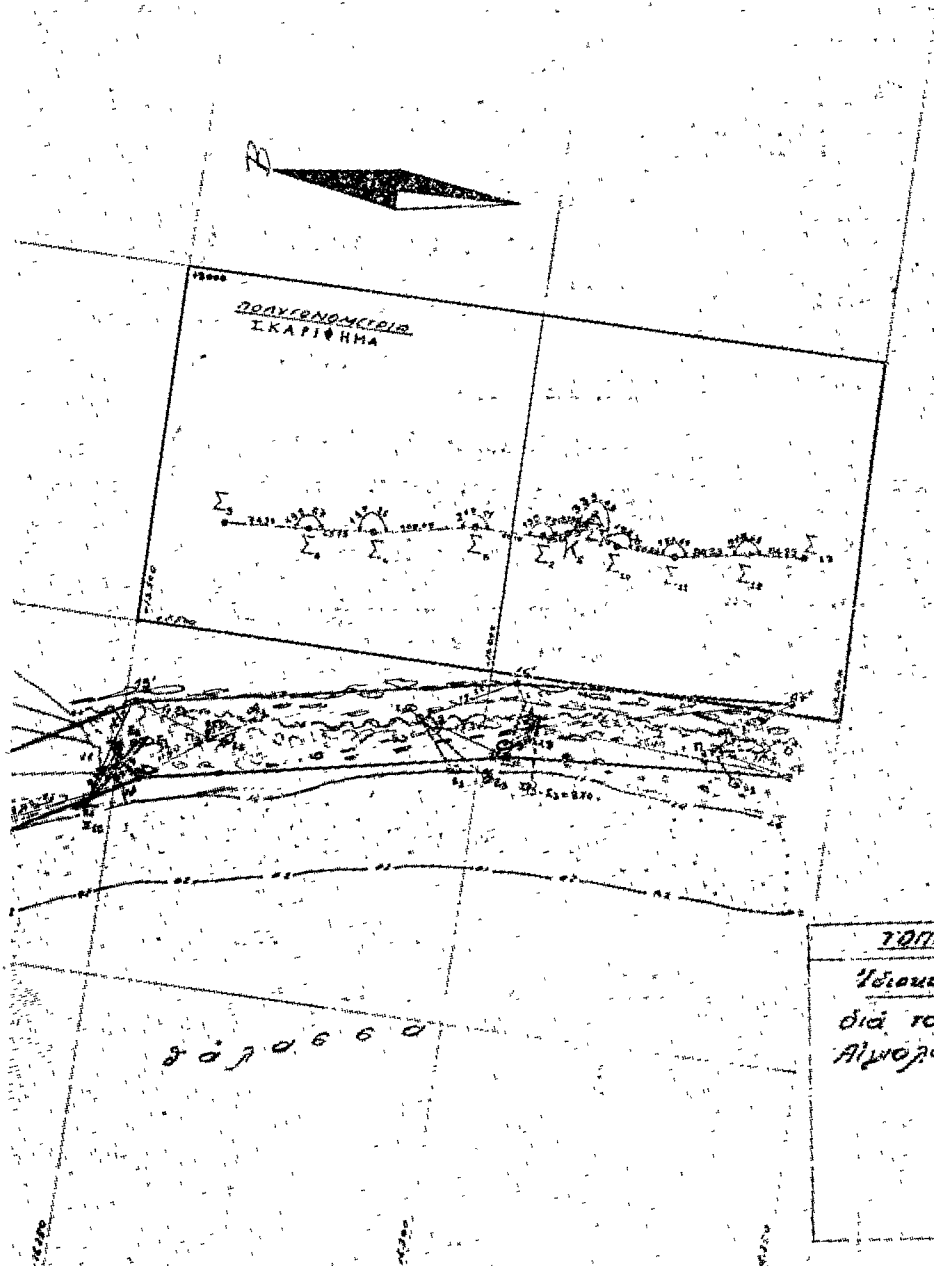

ΠΟΛΥΓΩΝΟΜΕΤΡΙΑ
ΣΚΑΡΙΦΗΝΑ

Θ.Σ. 1:50000
9 = 1875
20 = 50'

8 0 7 0 6 6 0

ΤΟΠΟΓΡΑΦΙΚΑΙ ΔΙΕΚΡΙΣΕΙΣ
ΥΠΟΥΧ. ΔΙΑΔ. ΤΕΤΡΑΒ
διά τὸν καθορισμὸν τῶν ὁρίων
Αἰωροῦ εἰς θέσιν ἡγυῖα καὶ
ΕΥΒΟΙΑΙ
ΚΙΜΙΑΣ 1:500

Άρ. 11169

(3)

Περί επικυρώσεως εκθέσεως και διαγράμματος Έπιτροπής καθορισμού όριογραμμών αίγιαλου και παραλίας στη θέση «Λουτρά Ωραίας Ελένης» της Κοινότητας Γαλατακίου Κορινθίας.

Ο ΝΟΜΑΡΧΗΣ ΚΟΡΙΝΘΙΑΣ

Έχοντας υπόψη:

1. Τις διατάξεις: α) του Α.Ν. 2344/1940 «περί αίγιαλου και παραλίας», β) του Α.Ν. 263/1968 «περί τροποποιήσεως και συμπληρώσεως των διατάξεων περί Δημοσίων Κτημάτων», γ) του Π.Δ. 636/1977 «περί διαρθρώσεως του Υπουργείου Οικονομικών και Οργανισμού των Υπηρεσιών αυτού», δ) του Ν. 3200/1955 «περί Διοικητικής αποκεντρώσεως», όπως τροποποιήθηκε και συμπληρώθηκε μεταγενέστερα.

2. Την από 5.6.1980 έκθεση της κατά το άρθρο 74 του Π.Δ. 636/1977 Έπιτροπής καθορισμού των όριων του αίγιαλου και το τοπογραφικό και ύψομετρικό διάγραμμα που την συνοδεύει, που συντάχθηκε τον Οκτώβριο του 1979 από τον Τοπογράφο Μηχανικό Ιωάννη Δατκαλόπουλο και θεωρήθηκε από το Δ/ντή των Τεχνικών Υπηρεσιών Νομού Κορινθίας Κων/νο Φρυδά στις 8.12.1979, επί του οποίου χαράχθηκε από την πιο πάνω Έπιτροπή με κόκκινη συνεχή γραμμή ή όριο-γραμμή του αίγιαλου και με συνεχή κίτρινη γραμμή ή όριο-γραμμή της παραλίας.

3. Τη Φ.187.2/407/2.7.1980 σύμφωνη γνωμοδότηση του Γεν. Γραμματέα Ναυτικού, αποφασίζουμε:

Επικυρώνουμε την από 5.6.1980 έκθεση της κατά το άρθρο 74 του Π.Δ. 636/77 Έπιτροπής καθορισμού των όριων του αίγιαλου και της παραλίας στη θέση «Λουτρά Ωραίας Ελένης» της Κοινότητας Γαλατακίου Κορινθίας και το Τοπογραφικό και Ύψομετρικό διάγραμμα που τη συνοδεύει, που θεωρήθηκε στις 8.12.1979 από το Δ/ντή Τ.Υ.Ν. Κορινθίας.

Η απόφαση αυτή να δημοσιευθεί, μαζί με την από 5 Ιουνίου 1980 έκθεση της Έπιτροπής και το διάγραμμα, στην Εφημερίδα της Κυβερνήσεως.

Κόρινθος, 5 Ιουλίου 1980

Ο Νομάρχης κ.ά.α.

ΘΕΟΦΑΝΗΣ ΕΥΣΤΑΘΙΑΔΗΣ

ΕΚΘΕΣΙΣ

Έπιτροπής καθορισμού όριογραμμών αίγιαλου και παραλίας εις θέσιν «Λουτρά Ωραίας Ελένης» της Κοινότητας Γαλατακίου Κορινθίας.

Έν Κορίνθω σήμερα την 5ην Ιουνίου του έτους 1980 ημέραν Πέμπτην και ώραν 10 π.μ. συνελθούσα ή κατά το άρθρον

74 του 636/1977 Έπιτροπή καθορισμού των όριων αίγιαλου και παραλίας αποτελουμένη εκ των:

1. Εμμανουήλ Μελαχροινίδη, Οίκον. Εφόρου Κορινθίας, ως Πρόεδρου.

2. Κωνσταντίνου Φρυδά, Δ/ντου Τ.Υ.Ν. Κορινθίας, και

3. Κωνσταντίνου Πολίτου, Λιμενάρχου Ίσθμίας ως μελών, κατόπιν σχετικής προσκλήσεως του Οίκον. Εφόρου Κορινθίας προς καθορισμόν των όριων αίγιαλου και παραλίας επί τμήματος παραλίας εις θέσιν Λουτρά Ωραίας Ελένης Κοινότητας Γαλατακίου Ν. ΚΚΚορινθίας και λαβούσα υπ' όψιν:

α. Το από Οκτωβρίου 1979 τοπογραφικόν και ύψομετρικόν διάγραμμα συνταχθέν υπό του Ιωάννου Θ. Δατκαλοπούλου, Τοπογράφου Μηχανικού, ηλεγγυμένον και θεωρημένον δια την ορθότητα της αποτυπώσεως παρά του Δ/ντου της Δ.Τ.Υ.Ν. Κορινθίας.

β. Τά εκ της διενεργηθείσης αυτοψίας γενομένης σήμερα την 5.6.1980 προκύψαντα στοιχεία.

γ) Τάς διατάξεις του Α.Ν. 1540/38, ως έτροποποιήθη υπό του Α.Ν. 2344/40.

δ. Τάς διατάξεις του Α.Ν. 263/68.

ε. Το ότι ο καθορισμός ενεργείται δια πρώτην φοράν.

στ. Το ότι δεν ύφίσταται παλαιός αίγιαλός.

ζ. Το υπ' άρ. 187.2/317/8/21.5.1980 έγγραφο του ΓΕΝ, αποφαινεται:

Καθορίζει: επί του ως άνω διαγράμματος:

1. Δια έρυθράς συνεχοῦς γραμμής υπό τὰ στοιχεῖα 1,2,3, 4,5,6,7,8,9,10,11,12, τήν όριογραμμήν του αίγιαλου.

2. Δια κίτρινης συνεχοῦς γραμμής υπό στοιχεῖα 1', 2', 3', 4', 5', 6', 7', 8', 9', 10', 11', 12', 13', 14', 15', 16', 17', 18', 19' και 20', τήν όριογραμμήν της παραλίας.

Έξαιρεί άπαντα τὰ κτίσματα της ζώνης παραλίας.

Βεβαιώνει: τὰς κορυφὰς των όριογραμμών του αίγιαλου και της παραλίας εκ σταθερών σημείων, ως τούτο έμφαινεται εις τὸ συνοδεῦον τήν παρούσαν έκθεσιν τοπογραφικόν και ύψομετρικόν διάγραμμα.

Έφ' ᾧ συνετάγη ή παρούσα και υπογράφεται ως έπεται.

Η Έπιτροπή

Ο Πρόεδρος

ΕΜΜ. ΜΕΛΑΧΡΟΙΝΙΔΗΣ

Τὰ Μέλη

ΚΩΝ/ΝΟΣ ΦΡΥΔΑΣ, ΚΩΝ/ΝΟΣ ΠΟΛΙΤΗΣ

ΤΟΠΟΓΡΑΦΙΚΟΝ ΚΑΙ ΥΨΟΜΕΤΡΙΚΟΝ ΠΑΡΑΛΙΑΣ ΛΟΥΤΡΩΝ ΩΡΑΙΑΣ ΕΛΕΝΗΣ ΔΙΑ ΤΟΝ ΚΑΘΟΡΙΣΜΟΝ ΑΙΓΙΑΛΟΥ ΚΑΙ ΚΛΙΜΑΞ 1:500

Το παρόν συνάδει τήν ἀπὸ τῶν ἐνδὸν καθαρῶν
τῶν ἀριστοτεχνικῶν αἰγυλῶν καὶ παραλίας.

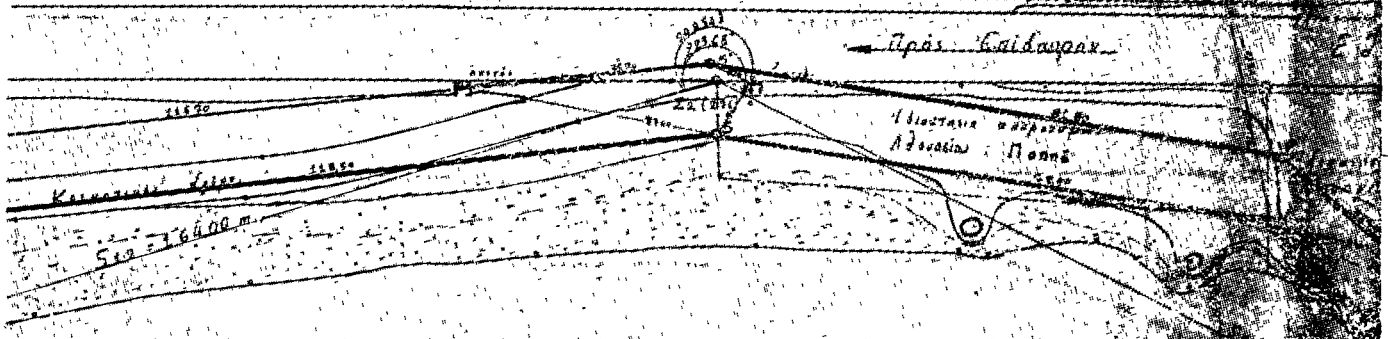

1 Σ Σ Α

ΕΘΕΩΡΗΘΗ ΚΑΙ ΗΛΕΓΧΘΗ
ΕΝ Τῷ ΠΕΔΙῳ ΔΙΑ ΤΗΝ ὉΡΘΟ-
ΤΑ ΤΗΣ ΑΠΟΤΥΠΩΣΕΩΣ

Κορινθος 5/12/1929
Ἡ
Ἐπιτροπὴ

ΚΟΡΙΝΘΟΣ 8/12/1929
Ο ΑΝΤΙΣΤΡΑΤΗΓΟΥ Ν. ΚΟΡΙΝΘΙΑΣ



ΚΑΡ. ΒΡΥΔΑ Ε.
ΝΟΜΟΜΗΧΑΝΙΚΟΣ Δ.Ε. 3008

ΔΙΑΓΡΑΜΜΑ Σ ΓΑΛΑΤΑΚΙΟΥ ΚΟΡΙΝΘΙΑΣ ΠΑΡΑΛΙΑΣ

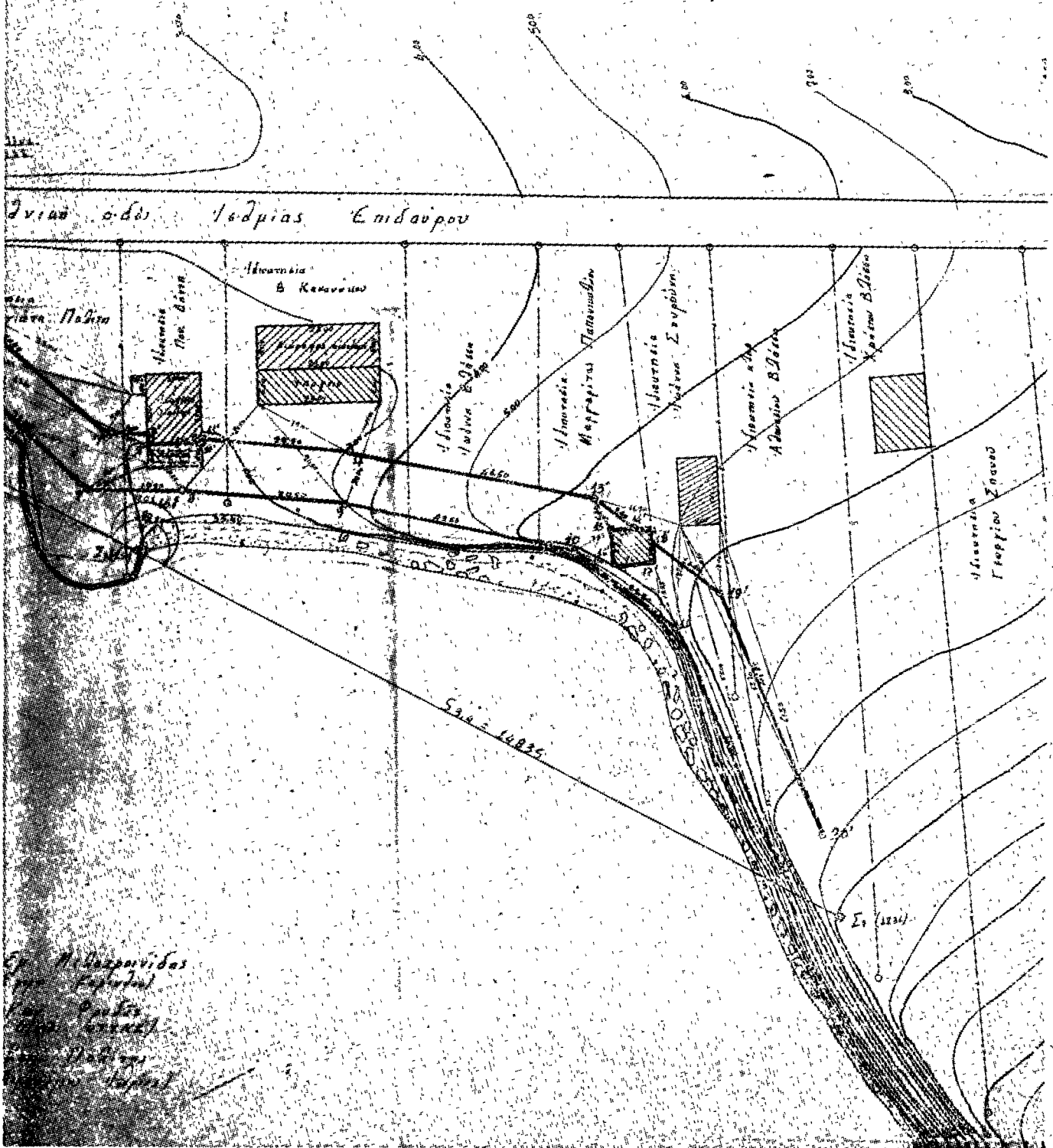

ΤΟΠΟΓΡΑΦΙΚΟΣ ΧΑΡΤΗΣ
ΚΑΙΜΑΤ 1:50000

ΚΟΡΙΝΘΟΣ

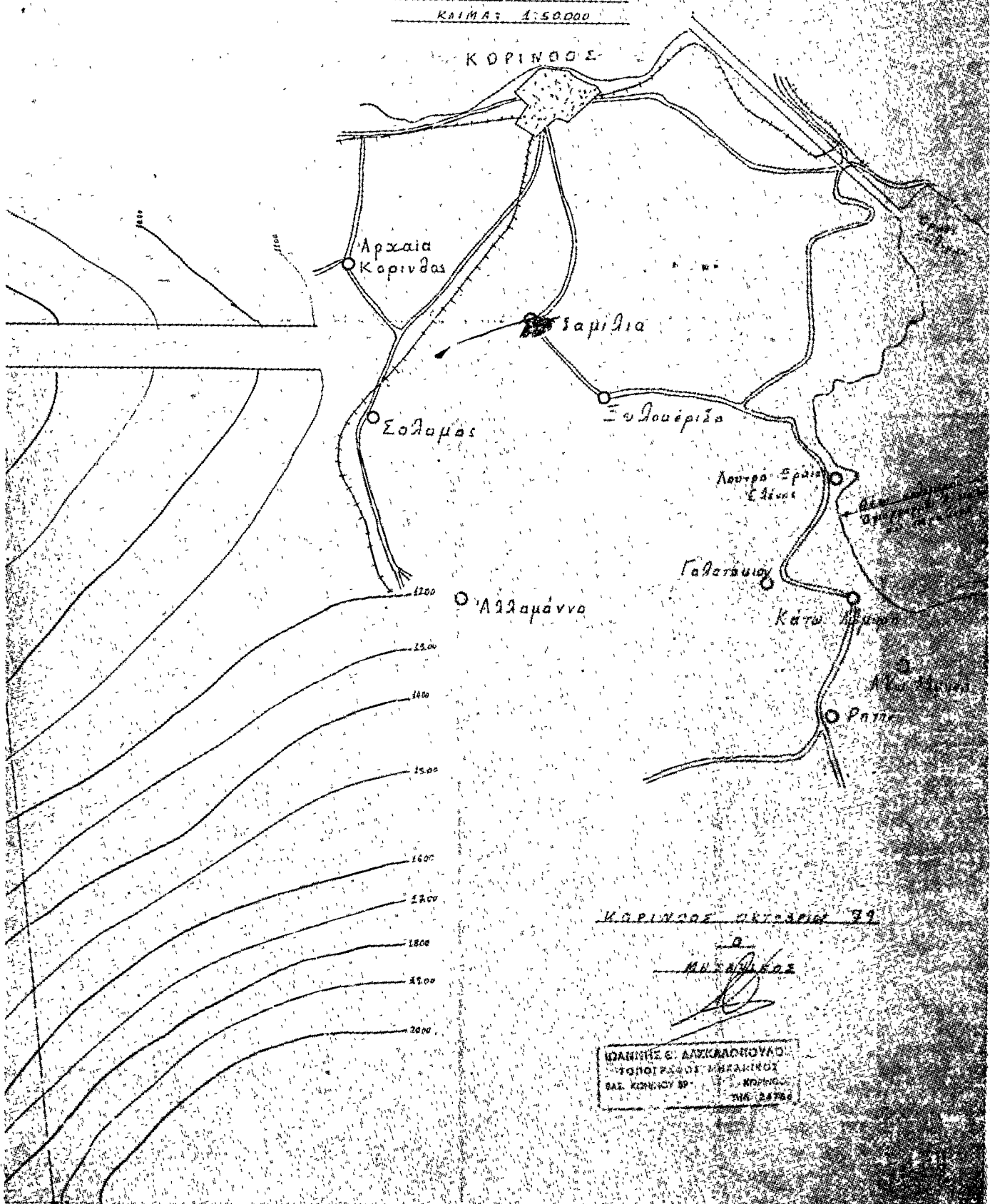

ΚΟΡΙΝΘΟΣ ΠΛΑΤΥΣ 77

Μ. ΚΑΡΑΓΕΩΡΓΟΣ

ΙΩΑΝΝΗΣ Σ. ΔΑΚΚΑΡΟΠΟΥΛΟΣ
 ΤΟΠΟΓΡΑΦΟΣ ΜΗΧΑΝΙΚΟΣ
 ΒΑΣ. ΚΟΡΙΝΘΟΥ 57
 ΤΗΛ. 25765

ΠΟΛΕΟΔΟΜΙΑ

ΑΠΟΦΑΣΕΙΣ

Αριθ. Χ. 3288

(4)

Περί διορθώσεως άσυμφωνίας μεταξύ έγκυριμένου σχεδίου και εφαρμοσθέντος τής όδου Φαναρίου, που βρίσκεται μεταξύ τών όδών Φωκαίας και Χρυσοστόμου στην Πάτρα.

Ο ΝΟΜΑΡΧΗΣ ΑΧΑΪΑΣ

Έχοντας υπόψη:

- 1) Τίς διατάξεις του από 18.10.1925 Π.Δ. «περί του τρόπου διορθώσεως άσυμφωνιών μεταξύ έγκυριμένου σχεδίου και επί τόπου εφαρμοσθέντος τούτου».
- 2) Τίς διατάξεις του Νόμου 3200/55 «περί Διοικητικής άποκεντρώσεως».
- 3) Τίς διατάξεις του Ν.Δ. 3620/56 «περί συμπληρώσεως τών διατάξεων περί Διοικητικής άποκεντρώσεως».
- 4) Τίς διατάξεις του 532/70 Ν. Δ/τος «περί συμπληρώσεως τών διατάξεων περί Διοικητικής άποκεντρώσεως».
- 5) Τίς διατάξεις του 712/70 Β.Δ.
- 6) Τίς διατάξεις του Π.Δ. 910/77 «περί Όργανισμού του Υπουργ. Δημ. Έργων».

7) Το άρ. 7323/Δ99/25.2.80 έγγραφο του Δήμου Πατρέων.

8) Το ύπ' αριθ. Π.2128 έγγραφο τής ΔΥΝ Ν. Αχαΐας Τμήμ. Πολεοδ. Έφαρμογών, με το όποιο διαδιδάτηκαν όλα τα δικαιολογητικά.

9) Τή σύμφωνη γνωμοδότηση του ΝΔΔΕ, που διατυπώθηκε στο 8/33/27.5.80 πρακτικό του, αποφασίζουμε:

Διορθώνουμε τήν άσυμφωνία που διαπιστώθηκε μεταξύ τών έγκυριμένων και στην πραγματικότητα διαμορφωθείσών οικοδομικών γραμμών τής όδου Φαναρίου, που βρίσκεται μεταξύ τών όδών Φωκαίας και Χρυσοστόμου στην Πάτρα, καθορίζουμε ισχύουσες οικοδομικές γραμμές τίς διαμορφωθείσες στην πραγματικότητα και για το σαφέστερο καθορισμό τίς σημειώνουμε με στοιχεία ΑΒΠΔ στο συνημμένο τοπογραφικό διάγραμμα τής Πολ/κού Μηγ/κού Μαρίας Καρακάτη, το όποιο είναι θεωρημένο από τον Προϊστ. Τμήμ. Πολεοδ. Έφαρμογών τής ΔΤΥ Ν. Αχαΐας.

Η άπόφαση αυτή να δημοσιευθεί στην Έφημερίδα τής Κυβερνήσεως.

Πάτρα, 8 Ιουλίου 1980

Ό Νομάρχης
ΝΙΚ. ΧΑΝΟΣ

ΔΙΕΥΚΥΝΣΗ

ΛΟΓΟΤΕΧΝΗ

ΤΥΠΟΓΡΑΦΙΚΟΝ ΔΙΑΓΡΑΜΜΑ ΔΙΕΥΚΥΝΣΟΥ
ΥΠΟΥΡΓΕΙΟΥ ΑΝΙΣΤΑΣΕΩΣ ΑΙΧΜΕΡΩΝ ΕΣΕΝΣΕ
ΕΠΙ ΤΗΣ ΣΤΑΥΡΟΥ ΦΑΡΜΑΚΟΥ ΕΒ
ΕΝ ΗΡΑΚΛΕΙΩ



ΟΙΚΟΝΟΜΙΚΗ ΓΡΑΜΜΗ

1) Οικονομική γραμμή ΑΒ δια είνωτος τας εφάρμοξ
ΑΒ είνωτος (ΑΒ) είνωτος (ΑΒ) είνωτος (ΑΒ) είνωτος (ΑΒ)
2) Οικονομική γραμμή ΓΔ (ΑΒ) είνωτος (ΑΒ) είνωτος (ΑΒ)
3) Βασική τας είνωτος είνωτος (ΑΒ) είνωτος (ΑΒ) είνωτος (ΑΒ)
Βασική τας είνωτος είνωτος (ΑΒ) είνωτος (ΑΒ) είνωτος (ΑΒ)



ΑΙΣΙΟΝ
ΝΥΝΤΑΝ
— ΣΙΝΤΕΡΑΝ

ΕΠΙΣΤΡΟΦΗ
ΜΑΝΗ ΟΙΚΟΝΟΜΙΚΗ ΓΡΑΜΜΗ
ΠΡΟΤΕΙΝΟΜΕΝΗ ΑΞΙΟΛΟΓΙΑ

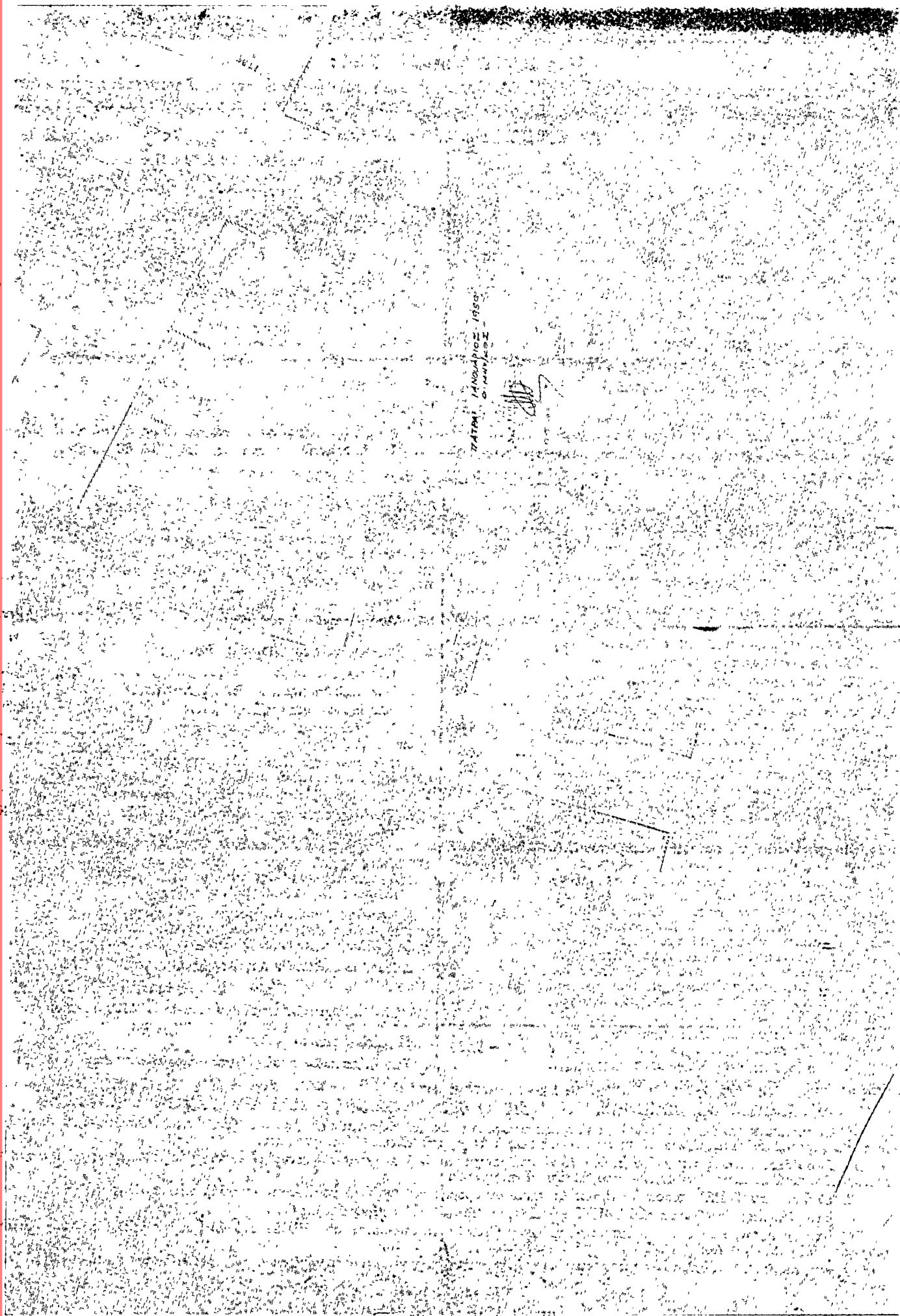

Η ΓΕΝΙΚΗ ΔΙΕΥΘΥΝΣΗ ΤΟΥ ΕΘΝΙΚΟΥ ΤΥΠΟΓΡΑΦΕΙΟΥ ΓΝΩΣΤΟΠΟΙΕΙ ΟΤΙ:

Ἡ ἐτήσια συνδρομὴ τῆς Ἐφημερίδας τῆς Κυβερνήσεως, ἡ τιμὴ τῶν φύλλων τῆς ποὺ πουλιοῦνται τμηματικὰ καὶ τὰ τέλη δημοσιεύσεων στὴν Ἐφημερίδα τῆς Κυβερνήσεως, καθορίσθηκαν ἀπὸ 1 Ἰανουαρίου 1980 ὡς ἀκολούθως:

Α' ΕΤΗΣΙΕΣ ΣΥΝΔΡΟΜΕΣ

1. Γιὰ τὸ Τεύχος Α'	Δραχ.	1.000
2. » » » Β'	»	1.500
3. » » » Γ'	»	700
4. » » » Δ'	»	1.500
5. » » » Νομικῶν Προσώπων Δ.Δ. κ.λπ. »	»	700
6. » » » Ἄν. Εἰδ. Δικαστηρίου	»	100
7. » » » Παράρτημα	»	400
8. » » » Ἀνωνύμων Ἐταιρειῶν κ.λπ. »	»	4.000
9. » » Δελτίο Ἐμπορικῆς καὶ Βιομηχανικῆς Ἰδιοκτησίας	»	400
10. Γιὰ ὄλα τὰ τεύχη καὶ τὸ Δ.Ε.Β.Ι.	»	9.000

Οἱ Δήμοι καὶ οἱ Κοινότητες τοῦ Κράτους καταβάλλουν τὸ 1/2 τῶν ἀνωτέρω συνδρομῶν.

Ἐπὲρ τοῦ Ταμείου Ἀλληλοβοηθείας Προσωπικοῦ τοῦ Ἐθνικοῦ Τυπογραφείου (ΤΑΠΕΤ) ἀναλογοῦν τὰ ἑξῆς ποσά:

1. Γιὰ τὸ Τεύχος Α'	Δραχ.	50
2. » » » Β'	»	75
3. » » » Γ'	»	35
4. » » » Δ'	»	75
5. » » » Νομικῶν Προσώπων Δ.Δ. κ.λπ. »	»	35
6. » » » Ἄν. Εἰδ. Δικαστηρίου	»	5
7. » » » Παράρτημα	»	20
8. » » » Ἀνωνύμων Ἐταιρειῶν κ.λπ. »	»	200
9. » » Δελτίο Ἐμπ. καὶ Βιομ. Ἰδιοκτησίας .	»	20
10. Γιὰ ὄλα τὰ τεύχη	»	450

Β' ΤΙΜΗ ΦΥΛΛΩΝ

Ἡ τιμὴ πωλήσεως κάθε φύλλου, μέχρις 8 σελ., εἶναι 5 δραχ., ἀπὸ 9 ὡς 24 σελ. 10 δραχ., ἀπὸ 25 ὡς 48 σελ. 15 δραχ., ἀπὸ 49 ὡς 80 σελ. 30 δραχ., ἀπὸ 81 σελ. καὶ ἄνω ἡ τιμὴ πωλήσεως κάθε φύλλου προσαυξάνεται κατὰ 30 δραχ. ἀνὰ 80 σελίδες.

Γ' ΤΕΛΗ ΔΗΜΟΣΙΕΥΣΕΩΝ

Ι. Στὸ τεύχος Ἀνωνύμων Ἐταιρειῶν καὶ Ἐταιρειῶν Περιορισμένης Εὐθύνης:

Α' Ἀνωνύμων Ἐταιρειῶν:

1. Τῶν καταστατικῶν	Δραχ.	14.000
2. Τῶν ἀποφάσεων «περὶ συγχωνεύσεως ἀνωνύμων ἔταιρειῶν»	»	14.000
3. Τῶν κωδικοποιήσεων τῶν καταστατικῶν (ΦΕΚ 309/67, τ. Β')	»	7.000
4. Τῶν τροποποιήσεων τῶν καταστατικῶν	»	3.000
5. Τῶν ἰσολογισμῶν κάθε χρήσεως	»	6.000
6. Τῶν ὑπουργικῶν ἀποφάσεων «περὶ παροχῆς ἀδείας ἐπεκτάσεως τῶν ἐργασιῶν Ἀσφαλιστικῶν Ἐταιρειῶν», τῶν ἐκθέσεων ἐκτιμήσεως περιουσιακῶν στοιχείων καὶ τῶν ἀποφάσεων τοῦ Δ.Σ. τοῦ ΕΛΤΑ, μετὰ τῆς ὁποίας ἐγκρίνονται καὶ δημοσιεύονται οἱ κανονισμοὶ αὐτοῦ	»	5.000
7. Τῶν ἀποφάσεων «περὶ ἐγκαταστάσεως ὑποκαταστήματος, διορισμοῦ γενικοῦ πράκτορος καὶ παροχῆς πληρεξουσιότητος πρὸς ἀντιπροσώπευσιν ἐν Ἑλλάδι ἀλλοδαπῶν Ἐταιρειῶν» καὶ τῶν ἀποφάσεων «περὶ μεταβιβάσεως τοῦ χαρτοφυλακίου Ἀσφαλιστικῶν Ἐταιρειῶν» κατὰ τὸ ἀρθρο 59 παρ. 1 τοῦ Ν.Δ. 400/70»	»	3.000
8. Τῶν ἀνακοινώσεων γιὰ κάθε μεταβολὴ ποὺ γίνεται μετὰ ἀπόφαση Γ.Σ. ἢ Δ.Σ., τῶν προσκλήσεων σὲ γενικὴ συνέλευσις, τῶν κατὰ τὸ ἀρθρο 32 τοῦ Ν. 3221/24 γνωστοποιήσεων, τῶν ἀνακοινώσεων, ποὺ προβλέπονται ἀπὸ τὸ ἀρθρο 59 παρ. 3 τοῦ Ν.Δ. 400/1970 «περὶ Ἀλλοδαπῶν Ἀσφαλιστικῶν Ἐταιρειῶν», τῶν ἀποφάσεων τοῦ Διοικητικοῦ Συμβουλίου τοῦ ΕΛΤΑ, ποὺ ἀναφέρονται σὲ προσωρινὴς διατάξεις καὶ τῶν ἀποφάσεων τοῦ Ὑπ. Συγκοινωνιῶν διὰ τοὺς ΗΑΠΑΠ - ΗΣΑΠ - ΟΣΕ	»	1.500
9. Τῶν συνοπτικῶν μηνιαίων καταστάσεων τῶν Τραπεζικῶν Ἐταιρειῶν	»	1.500
10. Τῶν ἀποφάσεων τῆς ἐπιτροπῆς τοῦ Χρηματιστηρίου «περὶ εἰσαγωγῆς χρεωγράφων εἰς τὸ χρη-		

ματιστήριον πρὸς διαπραγμάτευσιν, συμφώνως πρὸς τὰς διατάξεις τοῦ ἀρθρου 2 παρ. 3 Α.Ν. 148/1967» Δραχ. 1.500

11. Τῶν ἀποφάσεων τῆς ἐπιτροπῆς κεφαλαιαγορᾶς «περὶ διαγραφῆς χρεωγράφων ἐκ τοῦ χρηματιστηρίου, συμφώνως πρὸς τὰς διατάξεις τοῦ ἀρθρου 2 παρ. 4 Α.Ν. 148/67»

12. Τῶν ἀποφάσεων «περὶ ἐγκρίσεως τιμολογίων τῶν Ἀσφαλιστικῶν Ἐταιρειῶν»

Β' Ἐταιρειῶν Περιορισμένης Εὐθύνης:

1. Τῶν καταστατικῶν	Δραχ.	1.500
2. Τῶν κωδικοποιήσεων τῶν καταστατικῶν	»	1.500
3. Τῶν ἰσολογισμῶν κάθε χρήσεως	»	1.500
4. Τῶν ἐκθέσεων ἐκτιμήσεως περιουσιακῶν στοιχείων	»	1.500
5. Τῶν τροποποιήσεων τῶν καταστατικῶν (γιὰ κάθε συμβολαιογραφικὴ πράξη)	»	600
6. Τῶν ἀνακοινώσεων μετὰ συμβολαιογραφικὴν πράξιν	»	600
7. Τῶν ἀνακοινώσεων μετὰ ἀπόφαση τῆς Γ.Σ. ...	»	400
8. Τῶν προσκλήσεων σὲ γενικὴς συνέλευσις	»	400

Γ' Ἀλληλασφαλιστικῶν Συνεταιρισμῶν - Ἀλληλασφαλιστικῶν Ταμείων καὶ Φιλανθρωπικῶν Σωματείων:

1. Τῶν ὑπουργικῶν ἀποφάσεων «περὶ χορηγήσεως ἀδείας λειτουργίας Ἀλληλασφαλιστικῶν Συνεταιρισμῶν - Ἀλληλασφαλιστικῶν Ταμείων»	»	1.500
2. Τῶν ἰσολογισμῶν τῶν ἀνωτέρω Συνεταιρισμῶν, Ταμείων καὶ Σωματείων	»	1.500

Δ' Τῶν δικαστικῶν πράξεων:

II. Στὸ Τέταρτο τεύχος:

Τῶν δικαστικῶν πράξεων γιὰ παρακατάθεση ἀποζημιώσεως

Δ' ΚΑΤΑΒΟΛΗ ΣΥΝΔΡΟΜΩΝ - ΤΕΛΩΝ ΔΗΜΟΣΙΕΥΣΕΩΝ ΚΑΙ ΠΟΣΟΣΤΩΝ Τ.Α.Π.Ε.Τ.

1. Οἱ συνδρομὲς τοῦ ἐσωτερικοῦ καὶ τὰ τέλη δημοσιεύσεων προκαταβάλλονται στὰ Δημόσια Ταμεία ἐναντὶ ἀποδεικτικῶν εἰσπράξεων, τὸ ὅποιο φροντίζει ὁ ἐνδιαφερόμενος νὰ τὸ στείλει στὴ Γενικὴ Δ/νση τοῦ Ἐθνικοῦ Τυπογραφείου.

2. Οἱ συνδρομὲς τοῦ ἐξωτερικοῦ εἶναι δυνατὸ νὰ στέλνονται καὶ σὲ ἀνάλογο συνάλλαγμα μετὰ ἐπιταγὴν ἐπ' ὀνόματι τοῦ Διευθυντῆ τῶν Διοικητικῶν καὶ Οἰκονομικῶν Ὑποθέσεων τοῦ Ἐθνικοῦ Τυπογραφείου.

3. Τὸ ὑπὲρ τοῦ ΤΑΠΕΤ ποσοστὸ ἐπὶ τῶν ἀνωτέρω συνδρομῶν καὶ τελῶν δημοσιεύσεων καταβάλλεται ὡς ἑξῆς:

- α) στὴν Ἀθήνα: στὸ Ταμεῖο τοῦ ΤΑΠΕΤ (Κατάστημα Ἐθνικοῦ Τυπογραφείου),
- β) στὶς ὑπόλοιπες πόλεις τοῦ Κράτους: στὰ Δημόσια Ταμεία καὶ ἀποδίδεται στὸ ΤΑΠΕΤ σύμφωνα μετὰ τὴν 192378/3639/1947 (ΡΟΝΕΟ 185) καὶ 178048/5321/31.7.65 (ΡΟΝΕΟ 139) ἐγκύκλιος διαταγῆς τοῦ Γ.Λ.Κ.,
- γ) στὶς περιπτώσεις συνδρομῶν ἐξωτερικοῦ: ὅταν ἡ ἀποστολὴ τους γίνεται μετὰ ἐπιταγῆς μὲ ἀ' ὄνομα στέλνεται καὶ τὸ ὑπὲρ τοῦ ΤΑΠΕΤ ποσοστὸ.

Ὁ Γενικὸς Διευθυντῆς
ΑΘΑΝ. ΠΑΝ. ΣΠΗΛΙΟΠΟΥΛΟΣ

ΑΠὸ τὸ ΕΘΝΙΚΟ ΤΥΠΟΓΡΑΦΕΙΟ