

# ΕΦΗΜΕΡΙΣ ΤΗΣ ΚΥΒΕΡΝΗΣΕΩΣ

## ΤΗΣ ΕΛΛΗΝΙΚΗΣ ΔΗΜΟΚΡΑΤΙΑΣ

ΕΝ ΑΘΗΝΑΙΣ  
ΤΗ 17 ΣΕΠΤΕΜΒΡΙΟΥ 1980

ΤΕΥΧΟΣ ΤΕΤΑΡΤΟΝ

ΑΡΙΘΜΟΣ ΦΥΛΛΟΥ  
518

### ΠΕΡΙΕΧΟΜΕΝΑ

#### ΑΠΑΛΛΟΤΡΙΩΣΕΙΣ

##### ΑΠΟΦΑΣΕΙΣ

Περί κηρύξεως αναγκαστικής απαλλοτριώσεως ακινήτου για διαπλάτυνση κοινοτικής οδού στην Κοινότητα Δροσιάς, στο Ν. 'Αχαΐας. . . . . 1

Περί κηρύξεως ως αναδασωτέας έκτασεως 0,300 στρεμμάτων στη θέση «Σάντα Μαρία» της Κοινότητας Ναούσης Νήσου Πάρου, του Νομού Κυκλάδων. . . . . 2

Περί επικυρώσεως ενθέσεως και διαγράμματος καθορισμού οριογραμμής αϊγιαλού - παραλίας στη θέση «ΧΑΪΔΑΝΙ ΒΑΡΗΣ» ή «ΦΥΛΛΑΔΑΚΙΑ» νήσου Σύρου Ν. Κυκλάδων. . . . . 3

#### ΠΟΛΕΟΔΟΜΙΑ

##### ΑΠΟΦΑΣΕΙΣ

Περί αναγνώρισεως οδού στο Θέρμο ότι προϋπάρχει του 1923 (υπόθεση Σωκράτη Βέλιου), στο Ν. Αιτωλ/νίας. 4

Περί διορθώσεως ασυμφωνίας μεταξύ έγκυκλιόμενου σχεδίου και εφαρμοσθέντος της οδού Β. 'Ηπείρου, μεταξύ των οδών Ναυαρίνου και Σολωμού. . . . . 5

#### ΑΠΑΛΛΟΤΡΙΩΣΕΙΣ

##### ΑΠΟΦΑΣΕΙΣ

Περί κηρύξεως αναγκαστικής απαλλοτριώσεως ακινήτου για διαπλάτυνση κοινοτικής οδού στην Κοινότητα Δροσιάς, στο Ν. 'Αχαΐας.

##### Ο ΝΟΜΑΡΧΗΣ ΑΧΑΪΑΣ

Με τη 14/1980 απόφαση του Κοινοτικού Συμβουλίου Δροσιάς, κηρύχθηκε αναγκαστική απαλλοτριώση ακινήτου έκτασεως τετρακοσίων σαράντα και έβδομητά εκατ. (440,70) τετραγωνικών μέτρων και μιας συκιάς ιδιοκτησίας Χρήστου Χριστοπούλου του Νικολάου, για τη διαπλάτυνση κοινοτικής

οδού Δροσιάς. (Αριθμός εγκριτικής αποφάσεως Νομαρχίας Α.20534/80).

Με εντολή Νομάρχη  
'Ο Διευθυντής  
Ν. ΤΕΠΕΤΗΣ

'Αριθ. 2194

(2)

Περί κηρύξεως ως αναδασωτέας έκτασεως 0,300 στρεμμάτων, στη θέση «Σάντα Μαρία» της Κοινότητας Ναούσης Νήσου Πάρου, του Νομού Κυκλάδων.

##### Ο ΝΟΜΑΡΧΗΣ ΚΥΚΛΑΔΩΝ

'Έχοντας υπόψη:

1. Τις περί διοικητικής αποκεντρώσεως διατάξεις.
2. Τις διατάξεις του Ν. 998/1979 «περί προστασίας των δασών και των δασικών εν γένει εκτάσεων της Χώρας» και συγκεκριμένα:

- α) Του άρθρου 41 παρ. 1.
- β) Του άρθρου 38 παρ. 1.
- γ) Των άρθρων 200-205 Ν.Δ. 86/69.

3. Την 460417/1180/8.7.1980 διαταγή του 'Υπουργείου Γεωργίας.

4. Την 566/3.7.80 πρόταση του περιφερειακού δασικού γραφείου Νάξου.

5. Τη 1652/11.8.1980 πρόταση της Διευθύνσεως Δασών Κυκλάδων «περί κηρύξεως αναδασωτέας, της αναφερομένης στο θέμα έκτασεως», αποφασίζουμε:

Κηρύσσουμε αναδασωτέα, με σκοπό τη φυσική αναγέννηση και την προστασία δημόσιας έκτασεως που εκχερσώθηκε παράνομα, έκτασεως 0,300 στρεμ., που βρίσκεται στη θέση «Σάντα Μαρία» της Κοινότητας Ναούσης νήσου Πάρου και προσδιορίζεται από τα στοιχεία Α Β Γ Δ Α, όπως φαίνονται στο συνημμένο διάγραμμα, το οποίο αποτελεί αναπόσπαστο μέρος της αποφάσεως αυτής και έχει όρια:

'Ανατολικά, Δυτικά, Βόρεια, Νότια: Με έκταση ίδιας ύψους.

'Η απόφαση αυτή να δημοσιευθεί στην 'Εφημερίδα της Κυβερνήσεως.

'Ερμούπολη, 26 Αυγούστου 1980

'Ο Νομαρχών Δ/ντής  
ΙΩΑΝΝΗΣ ΚΥΖΙΡΙΔΗΣ

ΤΟΠΟΓΡΑΦΙΚΟ ΔΙΑΓΡΑΜΜΑ ΕΚΤΑΣΕΩΣ ΠΟΥ  
ΕΚΧΕΡΙΣΘΗΚΕ ΠΑΡΑΝΟΜΑ ΙΤΗ ΘΕΣΗ "ΣΑΝΤΑ ΜΑΡΙΑ" ΠΕΡΙΘΕ-  
ΡΕΙΑΣ ΚΟΙΝΟΤΗΤΑΣ ΜΑΘΟΥΣΗΣ ΝΗΣΟΥ ΠΑΡΟΥ ΝΟΜΟΥ ΕΥΚΑΛΑΔΩΝ.

ΚΛΙΜΑΚΑ 1:200

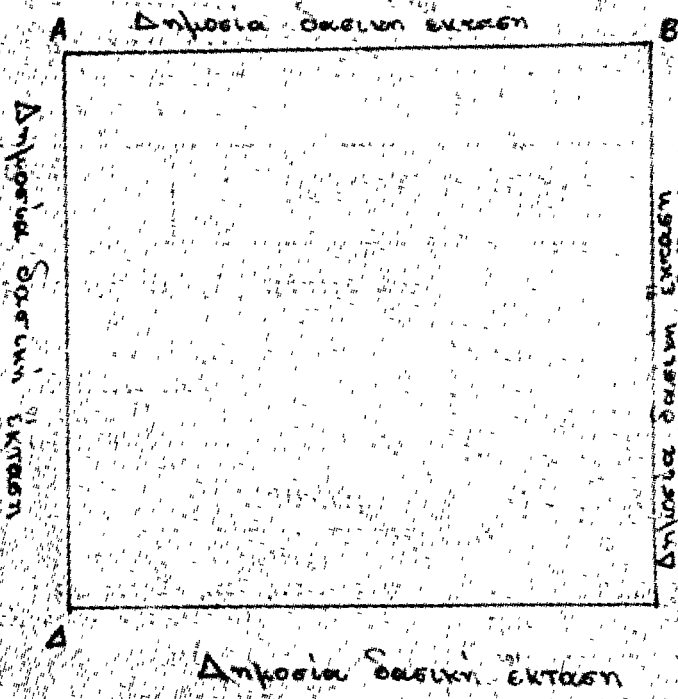

"Εκταση που εκχερισθηκα  
κατακειται με αρ. πρωτ. 1822  
εμβαδου 0,300 στρέμ.  
Ανήκει στην 2134/28-8-80  
απόφαση του κ. Νομαρχη  
Ευκλάδων.

ΕΡΕΥΡΗΝ



Επιμόνη 28/5/1980  
Ο ΝΟΜΑΡΧΗΣ Δ/της  
ΙΩΑΝΝΗΣ ΚΥΖΙΡΙΔΗΣ

Επιμόνη 26/8/80  
Ο Δ/της Δραγών  
Σίμων Διοδοτίνος

Επιμόνη 26/8/1980  
Ο συντάξας  
Γεώργιος Βογιατζής  
Τεχνολόγος Δοκιμασιών

ΠΡΑΚΤΙΚΟ 8/ ΤΙΤΡΑΦΟ  
ΕΡΜΟΥΠΟΛΗ 29/8/1980



Το δικό γραφείο

Αρ. 5195

(3)

Περί επικυρώσεως εκθέσεως και διαγράμματος καθορισμού όριογραμμής αιγιαλού—παραλίας στη θάλασσα «ΧΑΣΙΑΝΙ ΒΑΡΗΣ» ή «ΦΥΛΛΑΔΑΚΙΑ» νήσου Σύρου Ν. Κυκλάδων.

## Ο ΝΟΜΑΡΧΗΣ ΚΥΚΛΑΔΩΝ

Έχοντας υπόψη:

- 1) Τις διατάξεις του άρθρ. 1 του Ν. 3200/55 «περί διοικητικής αποκεντρώσεως».
- 2) Το Ν.Δ. 11/12.11.1929 «περί Διοικήσεως Δημοσίων Κτημάτων».
- 3) Τα άρθρ. 1, 2 του Α.Ν. 2344/1940 «περί αιγιαλού και παραλίας».
- 4) Το Π.Δ. 636/77 «περί διαρθρώσεως του Υπουργείου Οικονομικών και Οργανισμού των Υπηρεσιών αυτού».
- 5) Το τοπογραφικό διάγραμμα καθορισμού αιγιαλού και παραλίας στη θάλασσα «ΧΑΣΙΑΝΙ ΒΑΡΗΣ» ή «ΦΥΛΛΑΔΑΚΙΑ» νήσου Σύρου Κυκλάδων, που έχει συνταχθεί τον Αύγουστο 1979 από τον τοπογράφο μηχανικό Ηλία Π. Οικονομόπουλο και το οποίο έχει ελεγχθεί για την ακρίβεια της αποτυπώσεως και έχει θεωρηθεί από τον Προϊστάμενο Έκτελέσεως Έργων της Δ/νσεως Τεχνικών Υπηρεσιών Νομ. Κυκλάδων Δημήτριο Τζουμακίδη και στο οποίο χαρακτηρίσθη με έρυθρά γραμμή το όριο του αιγιαλού και με κίτρινη γραμμή το όριο της παραλίας.
- 6) Την από 18.1.1980 έκθεση της επιτροπής άρθρ. 74 Π.Δ. 636/77.
- 7) Τη σύμφωνη γνώμη του Γενικού Επιτελείου Ναυτικού, η οποία διατυπώθηκε με το Φ. 187.2/146/80/Σ. 490/7 Μαρτίου 1980 έγγραφό του και αφού εκτελέστηκε η αναφερόμενη υπόδειξη, αποφασίζουμε:

Επικυρώνουμε την από 18.1.1980 έκθεση της επιτροπής του άρθρ. 74 Π.Δ. 636/77, καθώς και το οικείο τοπογραφικό διάγραμμα, το οποίο συντάχθηκε τον Αύγουστο 1979 από τον τοπογρ. μηχανικό Ηλία Οικονομόπουλο και θεωρήθηκε στις 6.10.79 από τον Προϊστάμενο Έκτελ. Έργων της Δ.Τ. Υ.Ν. Κ. Δημήτριο Τζουμακίδη, περί καθορισμού της όριογραμ-

μής αιγιαλού και παραλίας στη θάλασσα «ΧΑΣΙΑΝΙ ΒΑΡΗΣ» ή «ΦΥΛΛΑΔΑΚΙΑ».

Η απόφαση αυτή μαζί με την από 18.1.1980 έκθεση της επιτροπής και το οικείο τοπογραφικό διάγραμμα να δημοσιευθούν στην Έφημερίδα της Κυβερνήσεως.

Ερμούπολις, 12 Αυγούστου 1980

Ο Νομαρχών Δ/ντής  
ΙΩΑΝ. ΚΥΖΙΡΙΔΗΣ

## ΕΚΘΕΣΙΣ

Καθορισμός Αιγιαλού και Παραλίας εις θάλασσαν ΧΑΣΙΑΝΙ ή ΦΥΛΛΑΔΑΚΙΑ Όριου ΒΑΡΗΣ της Νήσου Σύρου.

Εν Σύρω τη 18 Ιανουαρίου του 1980. ημέραν Παρασκευην και ώρα 10ην πρωινήν, οι υπογεγραμμένοι: 1) Ιωάννης Αντωνιάδης, Οικονομικός Έφορος Σύρου. 2) Δημήτριος Τζουμακίδης, Νομομηχανικός επί 4ω των Τεχνικών Υπηρεσιών Νομού Κυκλάδων. 3) Αντώνιος Μαωλιάκος, Πλωτάρχης Α.Σ., Λιμενάρχης Σύρου, αποπελούντες την κατά Νόμον Έπιτροπήν Καθορισμού των Όριων Αιγιαλού και Παραλίας προσέθεμεν εις τον καθορισμόν των όριων αιγιαλού και παραλίας εις θάλασσαν «ΧΑΣΙΑΝΙ» ή «ΦΥΛΛΑΔΑΚΙΑ» Όριου Βάρης της νήσου Σύρου.

Η Έπιτροπή έχουσα υπόψη:

1) Το τοπογραφικό διάγραμμα της περιοχής υπό κλίμακα 1:500 συνταχθέν υπό του διπλωματούχου Τοπογράφου Μηχανικού Ηλία Παναγιώτου Οικονομοπούλου τον Αύγουστο του 1979 και θεωρηθέν αρμοδίως υπό του Νομομηχανικού Τεχνικών Υπηρεσιών Νομαρχίας Κυκλάδων.

2) Τις διατάξεις του Α.Ν. 2344/1940 «περί Αιγιαλού και Παραλίας». καθορίζει, χαράττει δια πρώτην φορά 2: έρυθράς το όριον του Αιγιαλού ως πολυγωνική 1, 2, 3, 4, ... 20 και δια κίτρινης το όριον της Παραλίας ως πολυγωνική 1', 2', 3', 4', ... 17'.

Η Έπιτροπή

Ο Πρόεδρος  
ΙΩΑΝ. Γ. ΑΝΤΩΝΑΚΗΣΤά Μέλη  
Α. ΜΑΝΩΛΑΚΟΣ  
ΔΗΜ. ΤΖΟΥΜΑΚΙΔΗΣ

ΤΟΠΟΓΡΑΦΙΚΟΝ ΔΙΑΓΡΑΜΜΑ  
ΠΡΟΣ ΚΑΘΙΣΤΑΜΟΝ ΑΙΓΙΝΑΣ ΚΑΙ ΒΑΡΕΣΣΑΣ  
ΕΙΣ ΤΗΣΝ ΧΑΛΚΙΔΙΚΗΝ ΠΕΝΤΑΠΟΛΙΝ, ΟΡΘΟΣ ΚΑΡΤΗΣ ΑΝ. 151

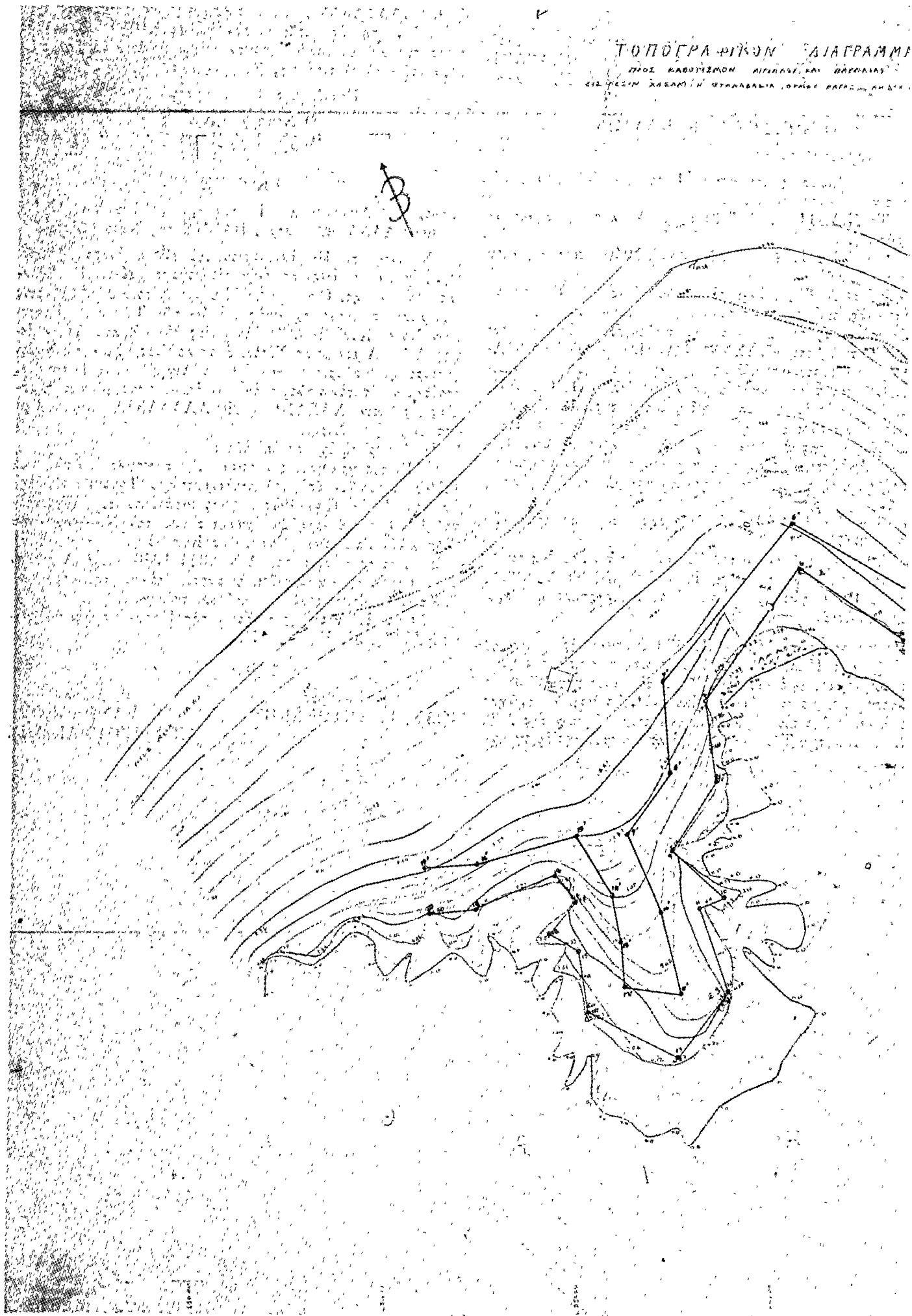

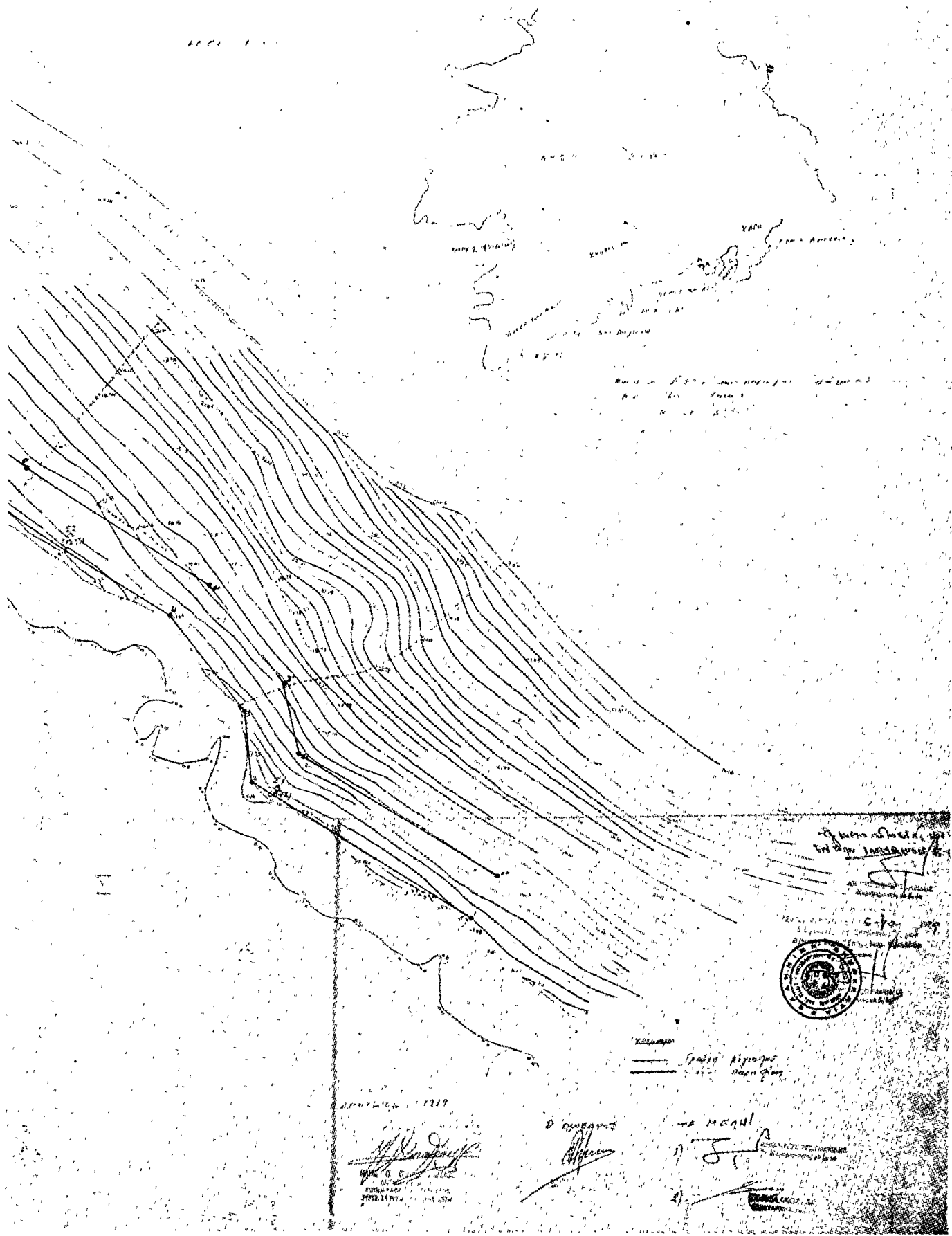

ΣΤΡΑΤΕΓΙΚΗ ΔΙΚΑΙΟΔΟΣ				ΠΟΛΥΤΕΛΙΚΗ ΠΑΡΑΔΙΑΣ			
κ	γ	δ	ε	κ'	χ	ψ	ς
1	+548,63	+468,20	63,35	11	+555,10	+498,40	57,16
2	+494,25	-501,50	17,48	21	+506,50	-508,50	17,65
3	+492,05	+518,90	29,13	31	+502,75	+525,75	30,75
4	+482,10	+542,40	41,81	41	+484,40	-549,80	52,42
5	+435,10	+568,25	32,84	51	+408,10	+578,25	46,87
6	+401,50	+586,80	42,36	61	+404,65	+598,60	53,21
7	+352,10	-517,10	21,49	71	+371,10	-557,30	24,33
8	+385,10	+530,80	21,37	81	+373,15	+533,05	19,40
9	+373,65	+512,75	18,20	91	+362,10	+517,10	22,04
10	+327,55	+509,65	6,84	101	+371,05	+496,70	21,73
11	+380,70	+498,10	22,89	111	+376,25	+475,80	14,64
12	+388,20	+476,40	21,24	121	+361,70	-477,50	11,95
13	+375,60	+459,50	26,20	131	+360,60	-489,40	11,95
14	+352,05	+470,80	16,10	141	+358,15	+501,10	17,87
15	+304,50	+486,70	8,68	151	+348,90	+516,40	26,76
16	+312,10	+491,25	10,76	161	+323,15	+509,10	13,60
17	+348,70	+497,60	8,80	171	+309,60	+507,90	
18	+303,30	+506,40	21,94				
19	+527,20	+497,60	12,43				
20	+310,10	+476,65					

6 Π.Σ.Σ.Ρ.Μ.  
 ΙΩΑΝΝΗΣ ΑΝΤΩΝΑΚΗΣ  
 Δικαστής Β'

Το Μέγιστο  
 ΔΗΜΗΤΡΙΟΣ Ζ. ΞΥΜΑΚΙΔΗΣ  
 Νομ. Σύμβουλος με β. 40.

Εξαγωγή Γίσεις Κορυφών δένδρων Αιγίου και Παρνασσίας

Αι εξαγωγή γίσεις ελέγχεται δια πορικών βωγίε τωγ μόνου δε των κορυφών των δένδρων αδου κωτό σεως.

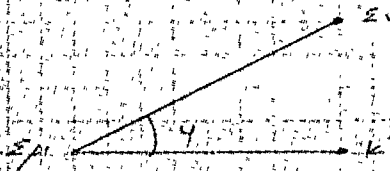

Σμ: Κορυφή Σταβείας.

Σν: Κορυφή Προβόλας τωγ μόνου.

κ: Κορυφή Αιγίου και Παρνασσίας

Κ	Σμ	Σν	φ	Σ	Κ'	Σμ	Σν	φ	Σ
1	Σ1	Σ2	181,60	57,25	1	Σ1	Σ2	168,50	58,35
2	Σ1	Σ2	361,10	6,00	2	Σ1	Σ2	78,30	10,20
3	Σ1	Σ2	17,75	20,50	3'	Σ1	Σ2	49,05	25,80
4	Σ1	Σ2	6,65	49,90	4'	Σ1	Σ2	23,40	52,60
5	Σ2	Σ1	166,30	18,40	5'	Σ2	Σ1	297,10	19,65
6	Σ2	Σ1	176,50	50,85	6'	Σ2	Σ1	186,90	58,90
7	Σ2	Σ1	135,10	69,15	7'	Σ2	Σ1	140,50	79,50
8	Σ2	Σ1	116,25	72,20	8'	Σ2	Σ1	121,60	80,50
9	Σ2	Σ1	107,75	91,10	9'	Σ2	Σ1	114,15	99,10
10	Σ3	Σ4	107,88	26,50	10'	Σ3	Σ4	147,25	27,50
11	Σ3	Σ4	90,65	24,25	11	Σ3	Σ4	11,05	10,65
12	Σ3	Σ4	159,30	2,40	12'	Σ3	Σ4	38,80	25,30
13	Σ3	Σ4	346,90	19,10	13'	Σ3	Σ4	54,60	30,20
14	Σ4	Σ3	0,00	0,00	14'	Σ3	Σ4	59,75	39,25
15	Σ4	Σ3	295,00	16,10	15'	Σ4	Σ3	302,25	46,10
16	Σ4	Σ3	277,30	23,10	16'	Σ4	Σ3	265,60	48,50
17	Σ4	Σ3	298,30	29,20	17'	Σ4	Σ3	262,15	57,10
18	Σ4	Σ3	291,25	36,80					
19	Σ4	Σ3	253,60	39,75					
20	Σ4	Σ3	241,90	48,90					

## ΠΟΛΕΟΔΟΜΙΑ

## ΑΠΟΦΑΣΕΙΣ

Αριθ. ΤΥ 2053

(4)

Περί αναγνώρισεως οδού στο Θέρμο ότι προϋπάρχει του 1923 (υπόθεση Σωκράτη Βέλιου), στο Ν. Αιτωλ/νίας.

## Ο ΝΟΜΑΡΧΗΣ ΑΙΤΩΛΙΑΣ ΚΑΙ ΑΚΑΡΝΑΝΙΑΣ

Έχοντας υπόψη: 1) Τις διατάξεις του Ν. 3200/55 «περί διοικητικής αποκεντρώσεως», 2) τις διατάξεις του από 20. 6.55 Β. Δ/τος «περί εξαιρέσεως από της κατά την παρ. 1 του άρθρου 1 του Ν. 3200/55 αρμοδιότητας του Υπουργείου Δημοσίων Έργων», 3) τις διατάξεις του 863/70 Β. Δ/τος «περί διαρθρώσεως του Υπουργείου Συγκοινωνιών και Δημ. Έργων», όπως τουτο τροποποιήθηκε με το 572/67 Β. Δ/γμα, 4) τις διατάξεις του 532/70 Ν. Δ/τος «περί διοικητικής αποκεντρώσεως», 5) τις διατάξεις του 712/70 Β. Δ/τος, όπως τροποποιήθηκε και συμπληρώθηκε με τα 677/71 και 198/72 Β. Δ/τα, 6) τη Α7/16/11/7.10.70 κοινή απόφαση των Υπουργών «περί οργανώσεως των Περιφερικών Υπηρεσιών του Υ.Π.Δ.Ε.», 7) τη Α9/1-8/3/9.8.71 κοινή έγκυκλιο των Πρωθυπουργού, Αντιπροέδρου και Υπουργού των Έσωτερικών «περί οργανώσεως των Νομαρχιών», 8) τη σχετική αίτηση Σωκράτη Βέλλιου, με την οποία ζητάει την ανα-

γνώριση της οδού που βρίσκεται μέσα στο έγκριμένο σχέδιο πόλεως Θέρμου, ως οδού που προϋπήρχε του έτους 1923, 9) τις διατάξεις του άρθρου 20 του Π.Δ. της 17.7.1923 «περί σχεδίων πόλεων κλπ.», 10) την Ε34/αριθ. 1262/77 έγκ. του Υ.Π.Δ.Ε., αναφορικά με ιδιωτικούς δρόμους, που υπάρχουν πριν από το έτος 1923, 11) το 194/80 πιστοποιητικό του Προέδρου Κοινότητας Θέρμου, από το οποίο προκύπτει ότι η προς αναγνώριση οδός προϋπήρχε του έτους 1923, 12) τη σύμφωνη γνωμοδότηση του Νομ/κού Συμβουλίου Δ.Ε. που διατυπώθηκε στο 11/80 (θέμα 38ο) πρακτικό αυτού, αποφασίζουμε:

Αναγνωρίζουμε ότι προϋπάρχει του έτους 1923 η οδός που βρίσκεται μέσα στο έγκριμένο σχέδιο πόλεως Θέρμου, όπως αυτή φαίνεται στο από Φεβρουαρίου 1980 τοπογραφικό διάγραμμα που έχει συντάξει ο μηχανικός Λάμπρος Διαμαντής, το οποίο συνοδεύει την απόφαση αυτή και δεν μπορεί να καταργηθεί.

Η απόφαση αυτή να δημοσιευθεί στην Εφημερίδα της Κυβερνήσεως.

Μεσολόγγι, 23 Αυγούστου 1980

Ο Νομάρχης  
ΚΩΝ. ΘΑΝΟΠΟΥΛΟΣ

**ΠΡΟΒΛΕΨΩΝ ΔΙΑΓΡΑΜΜΑ**  
ΠΡΟΣ ΤΗΝ ΟΙΚΟΝΟΜΙΚΗΝ ΤΕΤΡΑ-  
ΚΛΟΝ ΤΗΣ ΕΛΛΑΔΟΣ ΑΡΧΑΙΟΙ ΚΑΙ ΝΕΟΙ  
ΚΑΤΑΣΤΑΣΕΙΣ ΑΥΤΩΝ ΠΡΟΣΥΣΤΗΜΕΝΗΝ  
ΑΝΤΙΣΤΡΟΦΗΝ ΤΗΣ ΠΑΡΟΝ ΑΓΙΟΥ ΑΝΗΜΕΡΙΟΥ

ΣΤ. ΒΕΡΝΗ.  
ΚΑΙΜΑΣ 1:200

ΑΝΕΞΙΣ ΑΡΧΑΙΟΙ ΚΑΙ ΝΕΟΙ ΣΤ. ΒΕΡΝΗ / 1350, 4' 00" 1973

ΑΡΧΑΙΑ ΑΝΕΞΙΣ

ΠΕΡΙΜΕΤΡΟΣ	12	10	6
ΕΠΙΧΕΙΡΗΣΗ	18	16	8
ΕΠΙΧΕΙΡΗΣΗ	250	300	80
ΚΑΤΑΣΤΑΣΗ	600	600	
ΣΥΣΤΗΜΑ	Π.Τ.Ε.Ρ.Υ.Γ.Ε.Σ.		

Το κτηνολογικό σχέδιο  
παρατίθεται στο προσυστημα  
από 25.4.1980



Καταρτίστηκε  
από τον  
Υπ. Γεωργίας

Από 12.5.1980

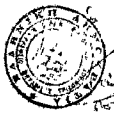

Καταρτίστηκε  
από τον  
Υπ. Γεωργίας

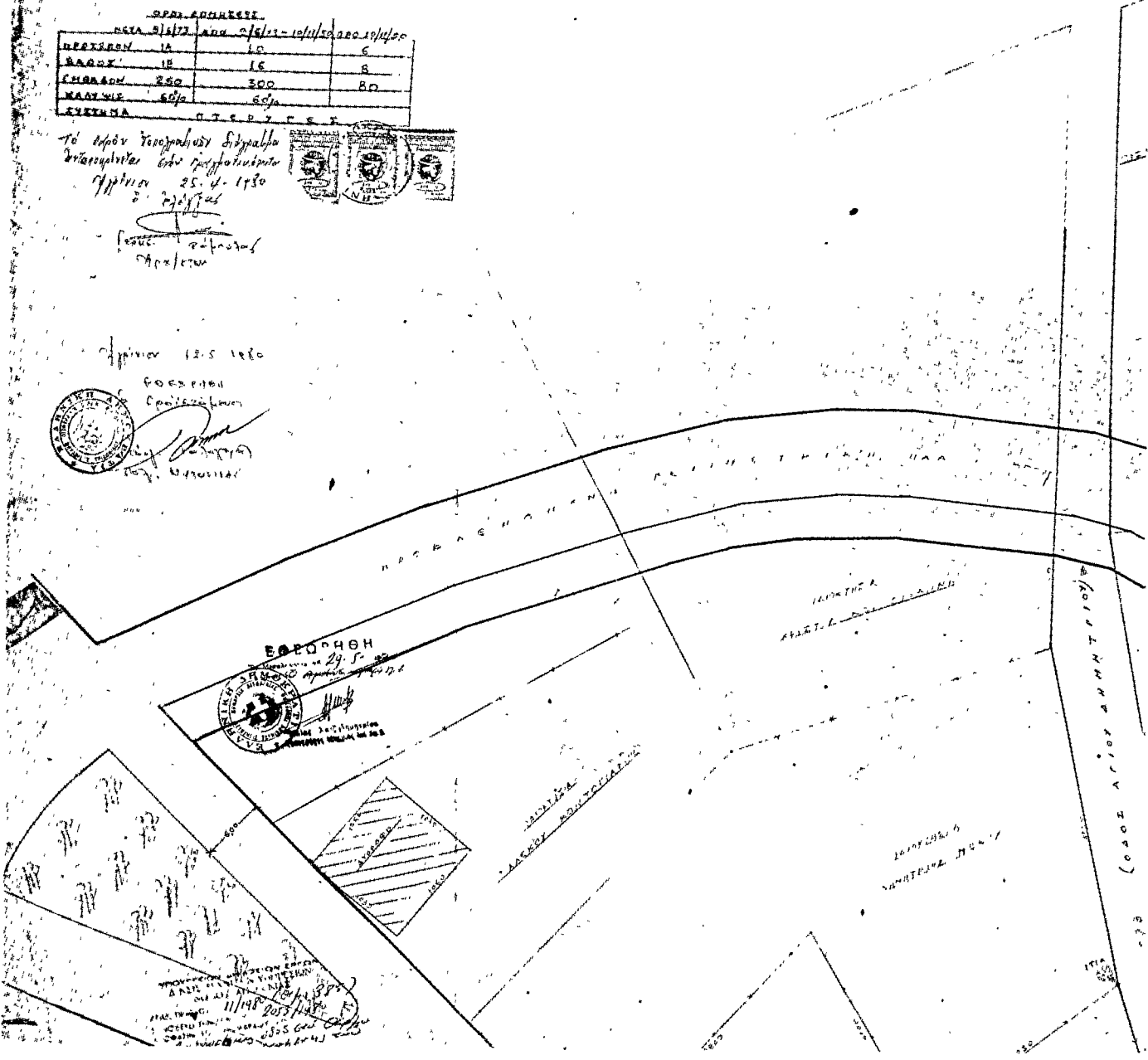

**ΕΦΕΣΤΩΣΗ**  
Από 24.5.1980  
Καταρτίστηκε  
από τον  
Υπ. Γεωργίας

Καταρτίστηκε  
από τον  
Υπ. Γεωργίας

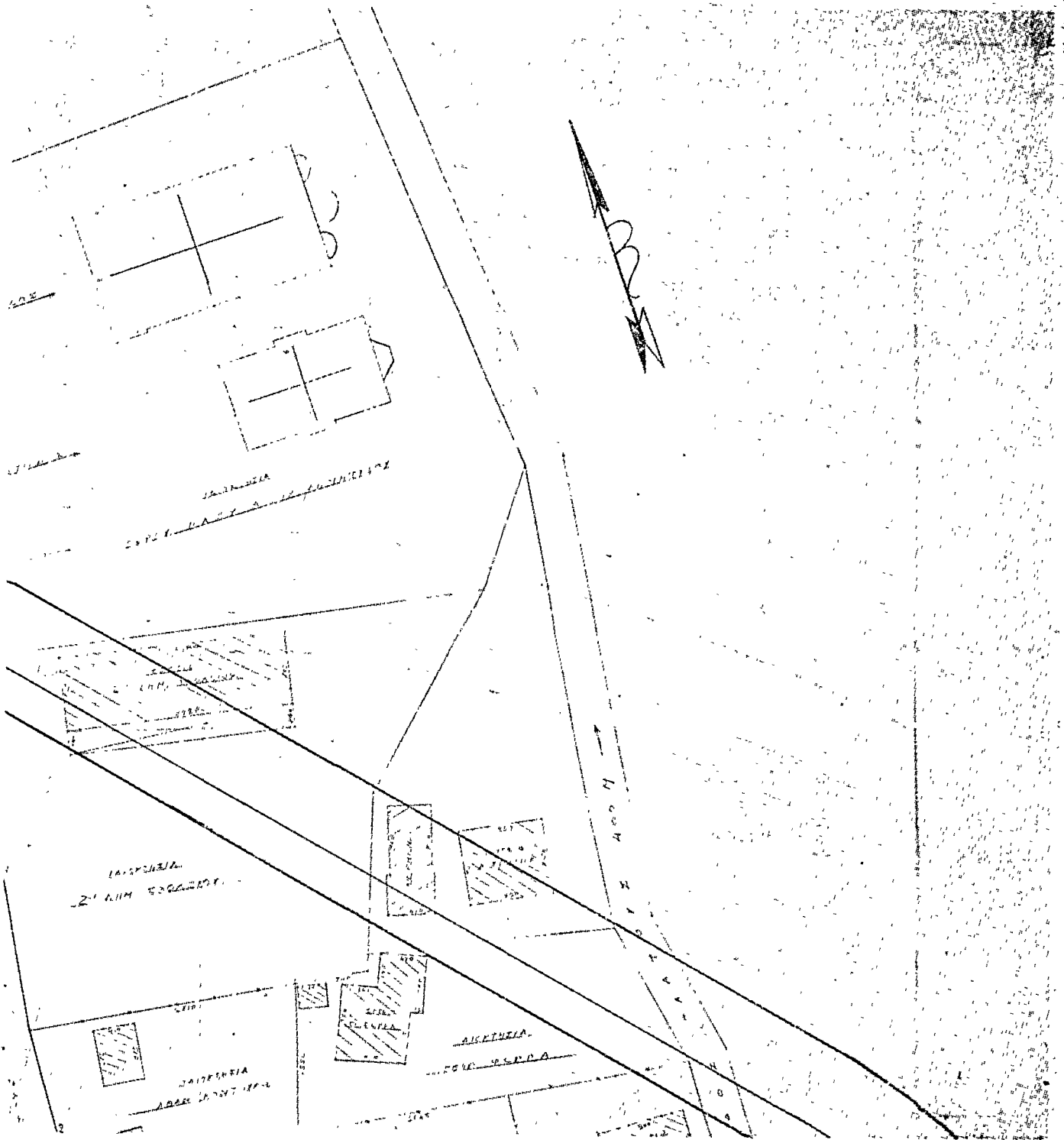

ΑΝΩΤΕΡΟΝ ΓΕΩΜΕΤΡΙΚΟΝ ΚΑΙ ΤΟΠΟΓΡΑΦΙΚΟΝ ΓΥΜΝΑΣΙΟΝ  
 ΑΘΗΝΩΝ  
 21-8-1980



ΥΠΟΥΡΓΕΙΟ ΠΑΙΔΕΙΑΣ ΚΑΙ ΘΡΗΣΚΕΥΜΑΤΩΝ  
 ΓΕΝΙΚΗ ΔΙΕΥΘΥΝΣΗ ΣΧΟΛΙΚΩΝ ΚΑΙ ΠΑΡΑΕΚΠΑΙΔΕΥΤΙΚΩΝ ΥΠΗΡΕΣΙΩΝ

ΥΠΟΜΝΗΝΑ

1. Νομικός άρθρος της οδού Ψίτου Αμυγδαρίου.  
 Η ως άνω οδός ορίσθηκε από τον Ν. 1928 όπως αυτό τροποποιήθηκε από το Ν. 194/Α-2-1980 ιστορικό υπόγειο κτισμάτων ως σημειώθη επί το άρθρον (επαγωγική) του παραρτήρου από τα στρατιωτικά κτίρια το 1942.

2. Διατάξεις της οδού.  
 Η οδός η οποία ορίζεται από το τοπογραφικό διάγραμμα περιφερειακή οδός του βυθίου πόλεως των δασών της Επικράτειας και ιδιαιτέρως κτήρια (αποικιακή κατοικία) και κτηνή τε προσρήματα προς αυτήν ομαρτήν δασική τε έκταση δημοτική ή κοινωτική γράμματα ή άλλα διακρίνεται ως την πραγματικότητα πραγματοποιημένα, προορίζεται να διεκδικηθεί το σύνολο της οδού από την οδού Ι ή ΙΙ των τριών κτισμάτων και άλλων κτισμάτων των τεσσάρων διακρίσεων επί των οποίων η τακτοποίηση και έχουν μοναδική προσήλωση από την εν λόγω οδού.

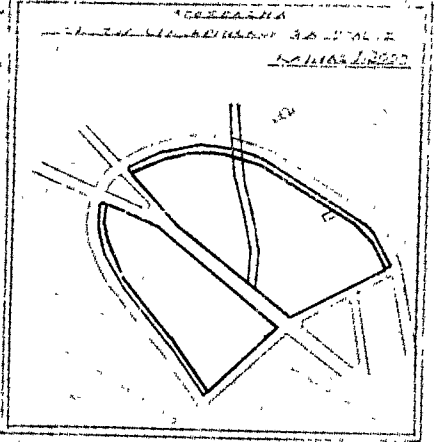

ΑΘΗΝΑΙΟΣ 7-2-1980  
 Ο ΠΡΟΪΚΤΟΣ

Το βιβλίο καταστάσεων του κ. Μουρατίου  
 - 1/100  
 Ο ΠΡΟΪΚΤΟΣ  
 Ο ΠΡΟΪΚΤΟΣ



Αριθ. Χ. 4048

(5)

Περί διορθώσεως άσυμφωνίας μεταξύ έγκεικριμένου σχεδίου και εφαρμοσθέντος, τής όδοϋ Β. Ήπειρου, μεταξύ τών όδών Ναυαρίνου και Σολωμοϋ.

## Ο ΝΟΜΑΡΧΗΣ ΑΧΑΪΑΣ

Έχοντας ύπόψη :

1. Τις διατάξεις του άπό 18.10.1925 Π.Δ. «περί του τρόπου διορθώσεως άσυμφωνιών μεταξύ έγκεικριμένου σχεδίου και επί τόπου εφαρμοσθέντος τοιούτου».
2. Τις διατάξεις του Νόμου 3200/55 «περί Διοικητικής άποκεντρώσεως».
3. Τις διατάξεις του Ν.Δ. 3620/56 «περί συμπληρώσεως τών διατάξεων περί Διοικητικής άποκεντρώσεως».
4. Τις διατάξεις του 532/70 Ν.Δ/τος «περί συμπληρώσεως τών διατάξεων περί Διοικητικής άποκεντρώσεως».
5. Τις διατάξεις του 712/70 Β.Δ.
6. Τις διατάξεις του Π.Δ. 910/77 «περί Ήργανισμού του Ήπουργ. Δημ. Έργων».
7. Τό 15613/16.5.80 έγγραφο του Δήμου Πατρέων.

8. Τό Χ.1608/10.6.80 έγγραφο του τμήμ. Πολεοδ. Έφαρμογών, με τό όποιο διαβιβάστηκαν όλα τά δικ/κά.

9. Τή σύμφωνη γνωμοδότηση του Ν Σ Δ Ε, που διατυπώθηκε στο 10/39/24.6.80 Πρακτικό του, άποφασίζουμε :

Διορθώνουμε τήν άσυμφωνία που διαπιστώθηκε μεταξύ τών έγκεικριμένων και στήν πραγματικότητα διαμορφωθείσών οικοδομικών γραμμών τής όδοϋ Β. Ήπειρου μεταξύ τών όδών Ναυαρίνου και Σολωμοϋ στήν Πάτρα και καθορίζουμε ισχύουσες οικοδομικές γραμμές τις διμορφωθείσες στήν πραγματικότητα και για σαφέστερο καθορισμό τις σημειούμενες με στοιχεία (ΑΒ), (ΓΔ) διά ένώσεως γωνιών (Α,Β) και (Γ,Δ) στο συννημένο τοπογρ. διάγραμμα τής Πολ/κού Μηχ/κού Μαρίας Χαμηλάκη, τό όποιο είναι θεωρημένο άπό τον Προϊστ. Τμήμ. Πολεοδ. Έφαρμογών τής Νομαρχίας.

Ή άπόφαση αύτή να δημοσιευθεί στήν Έφημερίδα τής Κυβερνήσεως.

Πάτρα, 26 Ήουλίου 1980

Ο Νομάρχης  
ΝΙΚ. ΧΑΝΟΣ



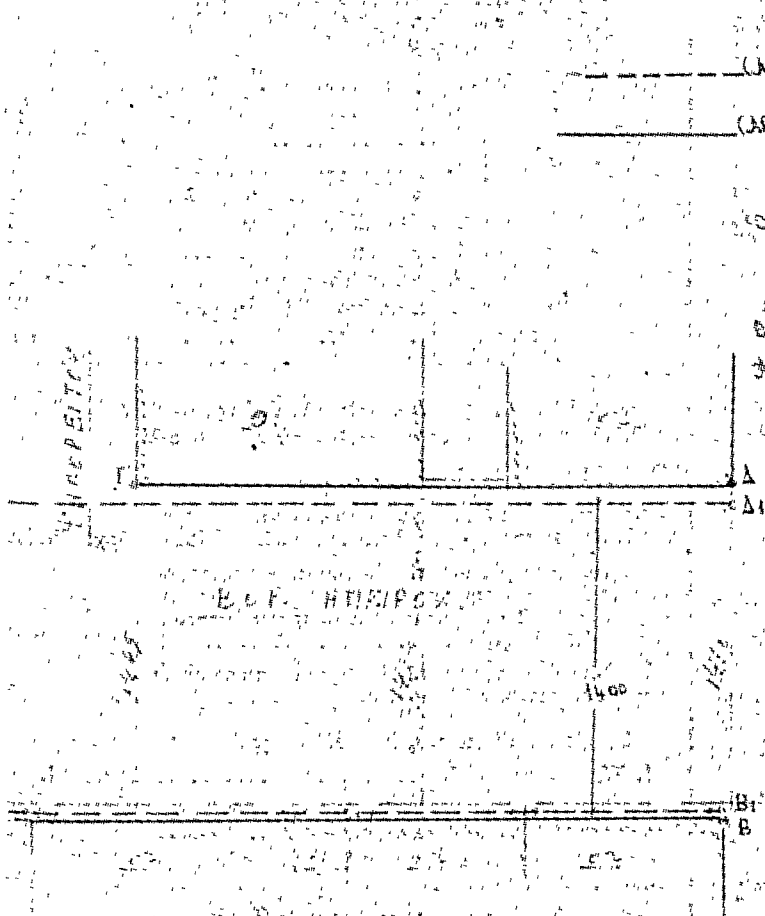

Συντάξι γραφεία άρθρων διαγραφών  
 (Α,Β)(Γ,Δ) Πόδες διορθωμένες γραμμές σε άδεια  
 μεταξύ τους της κ.  
 (ΑΒ)(ΓΔ) Προτεινόμενες διορθωμένες γραμμές για ένωση  
 των γωνιών (Α,Β) και (Γ,Δ)

10 Συντάξι  
 Πάτρα 19-5-1980  
 Ο Β. Βασιλείου  
 (ΟΔ/Γ) Στρατ. Μηχανικός Α.Τ.  
 Βασ. Διοργάνωσ  
 Αρχιτ. του Αρχιτ. Σει 140

ΧΡ ΚΟΥΦΤΑΝΟΣ  
 Π.Τ.Α. 1111



ΠΟΛΥΤΕΧΝΕΙΟΝ

ΠΑΤΡΑΣ ΜΑΡΤΙΟΣ 1980  
 Ο ΣΥΝΤΗΡΑΣ

ΜΑΡΙΑ ΕΜΜ. ΧΑΜΗΛΑΚΗ  
 ΠΟΛΙΤΙΚΟΣ ΜΗΧΑΝΙΚΟΣ,  
 ΔΙΠΛ. ΠΑΝΕΠΙΣΤΗΜΙΟΥ, ΒΟΛΟΓΝΑ  
 ΜΕΛΟΣ Τ.Ε.Ε. ΑΡΙΘΜΟΣ ΜΗΤΡΟΥΧΟΥ 24897  
 ΓΟΥΝΑΡΗ 5 ΠΑΤΡΑ - Τ 225-992

*[Faint, mostly illegible text from the newspaper page, including some lines of a legal notice or official document.]*

## Η ΓΕΝΙΚΗ ΔΙΕΥΘΥΝΣΗ ΤΟΥ ΕΘΝΙΚΟΥ ΤΥΠΟΓΡΑΦΕΙΟΥ ΓΝΩΣΤΟΠΟΙΕΙ ΟΤΙ:

Ἡ ἐτήσια συνδρομὴ τῆς Ἐφημερίδας τῆς Κυβερνήσεως, ἡ τιμὴ τῶν φύλλων τῆς ποὺ πουλοῦνται τμηματικὰ καὶ τὰ τέλη δημοσιεύσεων στὴν Ἐφημερίδα τῆς Κυβερνήσεως, καθορίσθηκαν ἀπὸ 1 Ἰανουαρίου 1980 ὡς ἀκολουθῶς:

### Α' ΕΤΗΣΙΕΣ ΣΥΝΔΡΟΜΕΣ

1. Γιὰ τὸ Τεύχος Α' .....	Δραχ.	1.000
2. » » » Β' .....	»	1.500
3. » » » Γ' .....	»	700
4. » » » Δ' .....	»	1.500
5. » » » Νομικῶν Προσώπων Δ.Δ. κ.λπ.	»	700
6. » » » Ἀν. Εἰδ. Δικαστηρίου .....	»	100
7. » » » Παράρτημα .....	»	400
8. » » » Ἀνωνύμων Ἐταιρειῶν κ.λπ. .	»	4.000
9. » » Δελτίο Ἐμπορικῆς καὶ Βιομηχανικῆς Ἰδιοκτησίας .....	»	400
10. Γιὰ ὄλα τὰ τεύχη καὶ τὸ Δ.Ε.Β.Ι. ....	»	9.000

Οἱ Δήμοι καὶ οἱ Κοινότητες τοῦ Κράτους καταβάλλουν τὸ 1/2 τῶν ἀνωτέρω συνδρομῶν.

Ἐπὲρ τοῦ Ταμείου Ἀλληλοβοηθείας Προσωπικοῦ τοῦ Ἐθνικοῦ Τυπογραφείου (ΤΑΠΕΤ) ἀναλογοῦν τὰ ἑξῆς ποσά:

1. Γιὰ τὸ Τεύχος Α' .....	Δραχ.	50
2. » » » Β' .....	»	75
3. » » » Γ' .....	»	35
4. » » » Δ' .....	»	75
5. » » » Νομικῶν Προσώπων Δ.Δ. κ.λπ.	»	35
6. » » » Ἀν. Εἰδ. Δικαστηρίου .....	»	5
7. » » » Παράρτημα .....	»	20
8. » » » Ἀνωνύμων Ἐταιρειῶν κ.λπ. .	»	200
9. » » Δελτίο Ἐμπ. καὶ Βιομ. Ἰδιοκτησίας .	»	20
10. Γιὰ ὄλα τὰ τεύχη .....	»	450

### Β'. ΤΙΜΗ ΦΥΛΛΩΝ

Ἡ τιμὴ πώλησεως κάθε φύλλου, μέχρις 8 σελ., εἶναι 5 δρχ., ἀπὸ 9 ὠς 24 σελ. 10 δρχ., ἀπὸ 25 ὠς 48 σελ. 15 δρχ., ἀπὸ 49 ὠς 80 σελ. 30 δρχ., ἀπὸ 81 σελ. καὶ ἄνω ἡ τιμὴ πώλησεως κάθε φύλλου προσαυξάνεται κατὰ 30 δρχ. ἀνὰ 80 σελίδες.

### Γ'. ΤΕΛΗ ΔΗΜΟΣΙΕΥΣΕΩΝ

#### I. Στὸ τεύχος Ἀνωνύμων Ἐταιρειῶν καὶ Ἐταιρειῶν Περιορισμένης Εὐθύνης:

##### Α' Ἀνωνύμων Ἐταιρειῶν:

1. Τῶν καταστατικῶν .....	Δρχ.	14.000
2. Τῶν ἀποφάσεων «περὶ συγχωνεύσεως ἀνωνύμων Ἐταιρειῶν» .....	»	14.000
3. Τῶν κωδικοποιήσεων τῶν καταστατικῶν (ΦΕΚ 309/67, τ. Β') .....	»	7.000
4. Τῶν τροποποιήσεων τῶν καταστατικῶν .....	»	3.000
5. Τῶν ἰσολογισμῶν κάθε χρήσεως .....	»	6.000
6. Τῶν ὑπουργικῶν ἀποφάσεων «περὶ παροχῆς ἀδείας ἐπεκτάσεως τῶν ἐργασιῶν Ἀσφαλιστικῶν Ἐταιρειῶν», τῶν ἐκθέσεων ἐκτιμῆσεως περιουσιακῶν στοιχείων καὶ τῶν ἀποφάσεων τοῦ Δ.Σ. τοῦ ΕΛΤΑ, μὲ τὶς ὁποῖες ἐγκρίνονται καὶ δημοσιεύονται οἱ κανονισμοὶ αὐτοῦ .....	»	5.000
7. Τῶν ἀποφάσεων «περὶ ἐγκαταστάσεως ὑποκαταστήματος, διορισμοῦ γενικοῦ πράκτορος καὶ παροχῆς πληρεξουσιότητος πρὸς ἀντιπροσώπευσιν ἐν Ἑλλάδι ἀλλοδαπῶν Ἐταιρειῶν» καὶ τῶν ἀποφάσεων «περὶ μεταβιβάσεως τοῦ χαρτοφυλακίου Ἀσφαλιστικῶν Ἐταιρειῶν κατὰ τὸ ἄρθρο 59 παρ. 1 τοῦ Ν.Δ. 400/70» .....	»	3.000
8. Τῶν ἀνακοινώσεων γιὰ κάθε μεταβολὴ ποὺ γίνεται μὲ ἀπόφαση Γ.Σ. ἢ Δ.Σ. τῶν προσκλήσεων σὲ γενικὲς συνελεύσεις, τῶν κατὰ τὸ ἄρθρο 32 τοῦ Ν. 3221/24 γνωστοποιήσεων, τῶν ἀνακοινώσεων, ποὺ προβλέπονται ἀπὸ τὸ ἄρθρο 59 παρ. 3 τοῦ Ν.Δ. 400/1970 «περὶ Ἀλλοδαπῶν Ἀσφαλιστικῶν Ἐταιρειῶν», τῶν ἀποφάσεων τοῦ Διοικητικοῦ Συμβουλίου τοῦ ΕΛΤΑ, ποὺ ἀναφέρονται σὲ προσωρινὰ διατάξεις καὶ τῶν ἀποφάσεων τοῦ Ὑπ. Συγκοινωνιῶν διὰ τοὺς ΗΛΠΑΠ - ΗΣΑΠ - ΟΣΕ .....	»	1.500
9. Τῶν συνοπτικῶν μηνιαίων καταστάσεων τῶν Τραπεζικῶν Ἐταιρειῶν .....	»	1.500
10. Τῶν ἀποφάσεων τῆς ἐπιτροπῆς τοῦ Χρηματιστηρίου «περὶ εἰσαγωγῆς χρεωγράφων εἰς τὸ χρη-		

ματιστήριον πρὸς διαπραγμάτευσιν, συμφώνως πρὸς τὰς διατάξεις τοῦ ἄρθρου 2 παρ. 3 Α.Ν. 148/1967» Δρχ. 1.500

11. Τῶν ἀποφάσεων τῆς ἐπιτροπῆς κεφαλαιαγορᾶς «περὶ διαγραφῆς χρεωγράφων ἐκ τοῦ χρηματιστηρίου, συμφώνως πρὸς τὰς διατάξεις τοῦ ἄρθρου 2 παρ. 4 Α.Ν. 148/67» .....

12. Τῶν ἀποφάσεων «περὶ ἐγκρίσεως τιμολογίων τῶν Ἀσφαλιστικῶν Ἐταιρειῶν» .....

##### Β' Ἐταιρειῶν Περιορισμένης Εὐθύνης:

1. Τῶν καταστατικῶν .....	Δρχ.	1.500
2. Τῶν κωδικοποιήσεων τῶν καταστατικῶν .....	»	1.500
3. Τῶν ἰσολογισμῶν κάθε χρήσεως .....	»	1.500
4. Τῶν ἐκθέσεων ἐκτιμῆσεως περιουσιακῶν στοιχείων .....	»	1.500
5. Τῶν τροποποιήσεων τῶν καταστατικῶν (γιὰ κάθε συμβολαιογραφικὴ πράξη) .....	»	600
6. Τῶν ἀνακοινώσεων μὲ συμβολαιογραφικὴ πράξη .....	»	600
7. Τῶν ἀνακοινώσεων μὲ ἀπόφαση τῆς Γ.Σ. ...	»	400
8. Τῶν προσκλήσεων σὲ γενικὲς συνελεύσεις .....	»	400

##### Γ' Ἀλληλασφαλιστικῶν Συνεταιρισμῶν - Ἀλληλασφαλιστικῶν Ταμείων καὶ Φιλανθρωπικῶν Σωματείων:

1. Τῶν ὑπουργικῶν ἀποφάσεων «περὶ χορηγήσεως ἀδείας λειτουργίας Ἀλληλασφαλιστικῶν Συνεταιρισμῶν - Ἀλληλασφαλιστικῶν Ταμείων» .....	»	1.500
2. Τῶν ἰσολογισμῶν τῶν ἀνωτέρω Συνεταιρισμῶν, Ταμείων καὶ Σωματείων .....	»	1.500

Δ' Τῶν δικαστικῶν πράξεων: .....

##### II. Στὸ Τέταρτο τεύχος:

Τῶν δικαστικῶν πράξεων γιὰ παρακατάθεση ἀποζημιώσεως .....

### Δ'. ΚΑΤΑΒΟΛΗ ΣΥΝΔΡΟΜΩΝ - ΤΕΛΩΝ ΔΗΜΟΣΙΕΥΣΕΩΝ ΚΑΙ ΠΟΣΟΣΤΩΝ Τ.Α.Π.Ε.Τ.

1. Οἱ συνδρομὲς τοῦ ἐσωτερικοῦ καὶ τὰ τέλη δημοσιεύσεων προκαταβάλλονται στὰ Δημόσια Ταμεία ἐναντι ἀποδεικτικοῦ εἰσπράξεως, τὸ ὅποιο φροντίζει ὁ ἐνδιαφερόμενος νὰ τὸ στείλει στὴ Γενικὴ Δ/ση τοῦ Ἐθνικοῦ Τυπογραφείου.

2. Οἱ συνδρομὲς τοῦ ἐξωτερικοῦ εἶναι δυνατὸ νὰ στέλνονται καὶ σὲ ἀνάλογο συνάλλαγμα μὲ ἐπιταγὴ ἐπ' ὀνόματι τοῦ Διευθυντῆ τῶν Λογιστηρικῶν καὶ Οἰκονομικῶν Ὑποθέσεων τοῦ Ἐθνικοῦ Τυπογραφείου.

3. Τὸ ὑπὲρ τοῦ ΤΑΠΕΤ ποσοστὸ ἐπὶ τῶν ἀνωτέρω συνδρομῶν καὶ τελῶν δημοσιεύσεων καταβάλλεται ὡς ἑξῆς:

α) στὴν Ἀθήνα: στὸ Ταμεῖο τοῦ ΤΑΠΕΤ (Κατάστημα Ἐθνικοῦ Τυπογραφείου),

β) στὶς ὑπόλοιπες πόλεις τοῦ Κράτους: στὰ Δημόσια Ταμεία καὶ ἀποδίδεται στὸ ΤΑΠΕΤ σύμφωνα μὲ τὶς 192378/3639/1947 (ΡΟΝΕΟ 185) καὶ 178048/5321/31.7.65 (ΡΟΝΕΟ 139) ἐγκύκλιες διαταγῆς τοῦ Γ.Λ.Κ.,

γ) στὶς περιπτώσεις συνδρομῶν ἐξωτερικοῦ: ὅταν ἡ ἀποστολὴ τους γίνεται μὲ ἐπιταγὴς μαζί μ' αὐτὲς στέλνεται καὶ τὸ ὑπὲρ τοῦ ΤΑΠΕΤ ποσοστὸ.

Ὁ Γενικὸς Διευθυντῆς  
ΑΘΑΝ. ΠΑΝ. ΣΠΗΛΙΟΠΟΥΛΟΣ