



ΕΦΗΜΕΡΙΣ ΤΗΣ ΚΥΒΕΡΝΗΣΕΩΣ

ΤΗΣ ΕΛΛΗΝΙΚΗΣ ΔΗΜΟΚΡΑΤΙΑΣ

ΕΝ ΑΘΗΝΑΙΣ
ΤΗ 27 ΣΕΠΤΕΜΒΡΙΟΥ 1980

ΤΕΥΧΟΣ ΤΕΤΑΡΤΟΝ

ΑΡΙΘΜΟΣ ΦΥΛΛΟΥ
535

ΠΕΡΙΕΧΟΜΕΝΑ

ΑΠΑΛΛΟΤΡΙΩΣΕΙΣ

ΑΠΟΦΑΣΕΙΣ

- Περὶ ἀνακλήσεως τῆς Π. 10196/5020/29.12.78 (ΦΕΚ 19/13.1.79 τ. Δ') κοινῆς ὑπουργικῆς ἀποφάσεως. ... 1
- Περὶ ἀναγκαστικῆς ἀπαλλοτριώσεως ἐκτάσεως στὴν περὶ τὴν κοινὴν τῶν Νομῶν Ἀχαΐας πρὸς βελτίωσιν τῆς ἐθν. ὁδοῦ Πατρῶν — Πύργου — Ἀρχ. Ὀλυμπίας τμήματος Γλαυκίως — Μοντιλόγλι. (χ.δ. 3+735 ἕως 8+011.28). 2
- Περὶ μερικῆς ἀνακλήσεως τῆς ἀπαλλοτριώσεως ποῦ κηρύχθηκε μετὰ τὴν κοινὴν ὑπουργικὴν ἀπόφασιν Δ. 8003/8504/11.1.72 γιὰ τὴν διάνοξιν τῆς ἐθνικῆς ὁδοῦ Θεσσαλονικῶν — Ἰτέας — Ναυπάκτου — Ἀντιρρίου (τμήμα Αὐγῆν Ἐλευθεροχωρίου — Μπράλος χ.λ.δ. 6+66933 — 7+103,07). ... 3
- Περὶ κηρύξεως ὡς ἀναδασωτέας ἐκτάσεως 0,550 στρεμμάτων στὴ θέση Βουνὸ τῆς Κοινότητος Χλομοτιανῶν τοῦ Νομοῦ Κερκίρας. ... 4
- Περὶ κηρύξεως ὡς ἀναδασωτέας ἐκτάσεως 1,768 στρεμμάτων στὴ θέση Ἅγιος Στέφανος τῆς Κοινότητος Αὐλιωτῶν τοῦ Νομοῦ Κερκίρας. ... 5
- Περὶ κηρύξεως ὡς ἀναδασωτέας ἐκτάσεως 4,058 στρεμμάτων στὴ θέση Μιατσαλένη Ἁγίου Στεφάνου τῆς Κοινότητος Αὐλιωτῶν τοῦ Νομοῦ Κερκίρας. ... 6
- Περὶ κηρύξεως ὡς ἀναδασωτέας ἐκτάσεως 4,000 στρεμμάτων στὴ θέση Ἅγιος Στέφανος τῆς Κοινότητος Αὐλιωτῶν τοῦ Νομοῦ Κερκίρας. ... 7
- Περὶ κηρύξεως ὡς ἀναδασωτέας ἐκτάσεως 2,250 στρεμμάτων στὴ θέση Ἄλευροπάρκ τοῦ Κοινότητος Χλομοτιανῶν τοῦ Νομοῦ Κερκίρας. ... 8
- Περὶ κηρύξεως ὡς ἀναδασωτέας ἐκτάσεως 0,720 στρεμμάτων στὴ θέση Βρωμόλιμνο — Καλαμάκι τοῦ Δήμου Σκοπέλου τοῦ Νομοῦ Μαγνησίας. ... 9
- Περὶ ἄρσεως ἀναδασώσεως ἐκτάσεως στὴ θέση «Προφήτης Ἡλίας» Χονίων. ... 10

ΑΠΑΛΛΟΤΡΙΩΣΕΙΣ

ΑΠΟΦΑΣΕΙΣ

Ἀριθ. Π. 6148/3479 (1)

Περὶ ἀνακλήσεως τῆς Π.10196/5020/29.12.1978 (ΦΕΚ 19/13.1.1979 τ. Δ') κοινῆς ὑπουργικῆς ἀποφάσεως.

ΟΙ ΥΠΟΥΡΓΟΙ ΟΙΚΟΝΟΜΙΚΩΝ ΚΑΙ ΠΟΛΙΤΙΣΜΟΥ ΚΑΙ ΘΡΗΣΚΕΥΜΑΤΩΝ

Ἐχοντας ὑπόψη:

1. Τὶς διατάξεις τοῦ ἀρθροῦ 12 παρ. 1 τοῦ Ν.Δ. 797/71 (περὶ ἀναγκαστικῶν ἀπαλλοτριώσεων).
2. Τὴν κοινὴν ἀπόφασίν μας Π.10196/5020/29.12.1978 (ΦΕΚ 19/13.1.1979 τ. Δ') (περὶ ἀναγκαστικῆς ἀπαλλοτριώσεως ἐκτάσεως στὸν ἀρχαιολογικὸ χῶρο τῆς Παλαιᾶς Ἐπιδαύρου, γιὰ ἀρχαιολογικοὺς σκοποὺς).
3. Τὸ γεγονός ὅτι ἡ ἀπαλλοτριώσις αὐτὴ δὲν ἔχει συντελεσθεῖ.
4. Τὴν κοινὴν ἀπόφασιν τοῦ Πρωθυπουργοῦ καὶ τοῦ Ὑπουργοῦ Οἰκονομικῶν Δ.2652/66/20.5.1980 (ΦΕΚ 497/1980) (περὶ ἀναθέσεως ἀρμοδιοτήτων στοὺς Ὑφυπουργοὺς Οἰκονομικῶν), ἀποφασίζουμε:

Ἀνακαλοῦμε τὴν Π.10196/5020/29.12.1978 κοινὴν ἀπόφασίν μας (ΦΕΚ 19/13.1.1979 τ. Δ') (περὶ ἀναγκαστικῆς ἀπαλλοτριώσεως ἐκτάσεως στὸν ἀρχαιολογικὸ χῶρο τῆς Παλαιᾶς Ἐπιδαύρου γιὰ ἀρχαιολογικοὺς σκοποὺς), γιὰτὶ ἡ ἐκτασις στὴν ὁποία ἀναφέρεται εἶναι δημόσια δασικὴ καὶ ἔχει χαρακτηρισθεῖ ἀρχαιολογικὸς χῶρος.

Ἡ ἀπόφασιν αὐτὴ νὰ δημοσιευθεῖ στὴν Ἐφημερίδα τῆς Κυβερνήσεως.

Ἀθῆναι, 11 Σεπτεμβρίου 1980

ΟΙ ΥΠΟΥΡΓΟΙ

ΥΠΟΥΡΓΟΣ ΟΙΚΟΝΟΜΙΚΩΝ ΠΟΛΙΤΙΣΜΟΥ ΚΑΙ ΕΠΙΣΤΗΜΩΝ
ΠΑΝΑΓΙΩΤΗΣ ΜΠΟΚΟΒΟΣ ΑΝΔΡΕΑΣ ΑΝΔΡΙΑΝΟΠΟΥΛΟΣ

Αριθ. Δ. 4673/3537

(2)

Περί αναγκαστικής απαλλοτριώσεως εκτάσεως στην περιοχή του Νομού Αχαΐας, προς βελτίωση της έθν. οδού Πατρών — Πύργου — Αρχ. Όλυμπίας τμήματος Γλαυκός — Μντιλόγλι (χ.φ. 3+735 έως 8+011.28)

ΟΙ ΥΠΟΥΡΓΟΙ
ΟΙΚΟΝΟΜΙΚΩΝ ΚΑΙ ΔΗΜΟΣΙΩΝ ΕΡΓΩΝ

Έχοντας υπόψη:

1. Τις διατάξεις του Ν.Δ. 797/1971 «περί αναγκαστικών απαλλοτριώσεων», σε συνδυασμό με τις διατάξεις του Β. Δ/τος αριθ: 139/1971 «περί της αρμοδιότητας των Νομαρχών προς κήρυξη αναγκαστικών τινών απαλλοτριώσεων».

2. Τις διατάξεις του Νόμου 653/77, σε συνδυασμό με το Π.Δ. 929/79 «περί υποχρεώσεων παροδίων ιδιοκτητών», και

3. Τις διατάξεις του άρθρου 23 του από 125 Νοεμβρίου 1929 Διατάγματος (περί κωδικοποίησης των περι κατασκευής και συντηρήσεως οδών κειμένων διατάξεων).

4. Την κοινή απόφαση υπ' αριθ. Δ. 2652/66/20.5.80 του Πρωθυπουργού και του Υπουργού Οικονομικών περί αναθέσεως αρμοδιοτήτων, αποφασίζομεν:

Κηρύσσουμε την αναγκαστική απαλλοτρίωση, λόγω δημόσιας ωφέλειας και ειδικότερα για τη βελτίωση της έθν. οδού Πατρών — Πύργου — Αρχ. Όλυμπίας τμήματος Γλαυκός — Μντιλόγλι (χ.φ. 3+735 — 8+011.28), εκτάσεως συνολικού εμβαδού 25.999 τ. μέτρων, που βρίσκεται στην περιοχή Νομού Αχαΐας και φαίνεται στο διάγραμμα οριζοντιογραφίας που συντάχθηκε από το Μηχανικό Κ. Πεισιμόπουλο θεωρημένο στις 14.7.80 από το Δ/ντή της 2ας ΔΕΚΕ Πατρών Αγ. Χρονίδη.

Η απαλλοτρίωση κηρύσσεται σύμφωνα με τις διατάξεις του άρθρου 2 παρ. 2 του Ν.Δ. 797/71 λόγω της σημασίας που έχει το έργο για την οικονομική ανάπτυξη της χώρας.

Ορίζουμε προθεσμία έξι (6) μηνών από τη δημοσίευση στην Εφημερίδα της Κυβερνήσεως της απόφασης αυτής, για τη σύνταξη λεπτομερούς κτηματολογικού διαγράμματος και πίνακα.

Η απαλλοτρίωση κηρύσσεται υπέρ του Δημοσίου και με δαπάνη του, που θα αντιμετωπισθεί από τις πιστώσεις για έργα Δημοσίων Έπενδύσεων αρμοδιότητας του Υπουργείου Δημοσίων Έργων (έργο 7571013) και των ωφελουμένων παροδίων ιδιοκτητών υπό τις προϋποθέσεις του Νόμου.

Η παρούσα απόφαση να δημοσιευθεί στην Εφημερίδα της Κυβερνήσεως.

Αθήναι 16 Σεπτεμβρίου 1980

ΟΙ ΥΠΟΥΡΓΟΙ

ΥΠΟΥΡΓΟΣ ΟΙΚΟΝΟΜΙΚΩΝ ΔΗΜΟΣΙΩΝ ΕΡΓΩΝ
ΠΑΝΑΓΙΩΤΗΣ ΜΠΟΚΟΒΟΣ ΤΖΑΝΝΗΣ ΤΖΑΝΝΕΤΑΚΗΣ

Αριθ. Δ. 4488/3393

(3)

Περί μερικής ανακλήσεως της απαλλοτριώσεως που κηρύχθηκε με την κοινή υπουργική απόφαση Δ.8003/8504/11.1.1972 για την διάνοξη της εθνικής οδού Θεσσαλονίκης — Ίτέας — Ναυπάκτου — Αντιρρίου (τμήμα Αύχην Έλευθεροχωρίου — Μπράλος χ.λ.φ. 6+65933 — 7+103.07).

ΟΙ ΥΠΟΥΡΓΟΙ
ΟΙΚΟΝΟΜΙΚΩΝ ΚΑΙ ΔΗΜΟΣΙΩΝ ΕΡΓΩΝ

Έχοντας υπόψη:

1. Τις διατάξεις του άρθρου 12 παρ. 2 και έπ. του Ν.Δ. 797/71 «περί αναγκαστικών απαλλοτριώσεων».

2. Την κοινή υπουργική απόφαση αριθ. Δ.8003/8504/11.1.1972 (ΦΕΚ 12/20.1.1972 τ. Δ') «περί αναγκαστικής απαλλοτριώσεως ακινήτων προς διάνοξη της εθνικής οδού Θεσσαλονίκης — Ίτέας — Ναυπάκτου».

3. Το 16245/3.4.1980 έγγραφο του Τμήματος Παρακαταθρητών και Δανείων, από το οποίο προκύπτει ότι εισπράχθηκε

από το δικαιοῦχο Ευστάθιο Αριστ. Σκούρα ή απόζημίωση που παρακατατέθηκε για την κατωτέρω έκταση.

4. Την κοινή απόφαση υπ' αριθ. Δ. 2652/66/20.5.80 του Πρωθυπουργού και του Υπουργού Οικονομικών περί αναθέσεως αρμοδιοτήτων, αποφασίζομεν:

Ανακαλούμε την κοινή απόφαση μες Δ.8003/8504/11.1.1972 (ΦΕΚ 12/20.1.1972 τ. Δ') «περί αναγκαστικής απαλλοτριώσεως ακινήτων προς διάνοξη της εθνικής οδού Θεσσαλονίκης — Ίτέας — Ναυπάκτου», μόνο ως προς τμήμα της αριθ. 12 ιδιοκτησίας, εμβαδού 260 μ², που φαίνεται στο από 13.6.1979 και υπό κλίμακα 1: 1000 κτηματολογικό διάγραμμα του Μηχανικού Δημ. Κίτσου και στον έπ' αυτού κτηματολογικό πίνακα, θεωρημένα από το Διευθυντή της 2ης Δ.Ε.Κ.Ε. Πατρών Αγ. Χρονίδη στις 13.6.1979, γιατί ή έκταση αυτή δεν πρόκειται να χρησιμοποιηθεί για το σκοπό που απαλλοτριώθηκε.

Η κυριότητα της ανωτέρω εκτάσεως θα ανακτηθεί από τον καθ' ή απαλλοτρίωση ιδιοκτήτη με τη μεταγραφή της απόφασης αυτής στα οικεία βιβλία μεταγραφών, συνοδευόμενης από πράξη έξιφιλής τσεως της εκ δραχμίων διακοσίων έβδομήκοντα τεσσάρων χιλιάδων επτακοσίων εννέα (274.709) επιστρεπτέας στο Δημόσιο απόζημίωσης που εισπράχθηκε από αυτόν για την εν λόγω έκταση.

Ο ιδιοκτήτης καθ' ή απαλλοτρίωση οφείλει να επιστρέψει την απόζημίωση αυτή εντός προθεσμίας έξι μηνών από την κοινοποίηση σ' αυτόν της παρούσης απόφασης.

Η παρούσα απόφαση να δημοσιευθεί στην Εφημερίδα της Κυβερνήσεως.

Αθήναι, 16 Σεπτεμβρίου 1980

ΟΙ ΥΠΟΥΡΓΟΙ

ΥΠΟΥΡΓΟΣ ΟΙΚΟΝΟΜΙΚΩΝ ΔΗΜΟΣΙΩΝ ΕΡΓΩΝ
ΠΑΝΑΓΙΩΤΗΣ ΜΠΟΚΟΒΟΣ ΤΖΑΝΝΗΣ ΤΖΑΝΝΕΤΑΚΗΣ

Αριθ. ΔΔ/2097

(4)

Περί κηρύξεως ως αναδασωτέας εκτάσεως 0,550 στρεμμάτων, στη θέση Βουνό της Κοινότητας Χλομοτιανών του Νομού Κερκύρας.

Ο ΝΟΜΑΡΧΗΣ ΚΕΡΚΥΡΑΣ

Έχοντας υπόψη:

1. Τις περί διοικητικής αποκεντρώσεως διατάξεις.

2. Τις διατάξεις του Ν. 998/79 «περί προστασίας των Δασών και των δασικών εν γένει εκτάσεων της χώρας» και συγκεκριμένα: α) του άρθρου 41 παρ. 1, β) του άρθρου 38 παρ. 1.

3. Τις διαταγές του Υπουργείου Γεωργίας: α) 114812/2946/έγκ. 154/24.12.1975, β) 215696/1451/9.5.1977, γ) 217606/1610/13.6.1977, δ) 160417/1180/8.8.1980.

4. Την προφορική πρόταση της Δ/σεως Δασών Κερκύρας περί κηρύξεως αναδασωτέας της αναφερομένης στο θέμα εκτάσεως, αποφασίζομεν:

Κηρύσσουμε αναδασωτέα με σκοπό την επαναδημιουργία της καταστραφείσης δασικής εκτάσεως προς διατήρηση του χαρακτήρα της δασικής εκτάσεως, ώστε να αποκλεισθεί ή διάθεση αυτής για άλλο προορισμό τη διεκδικούμενη δασική έκταση των μηδέν πεντακοσίων πενήκοντα (0,550) στρεμμάτων που βρίσκεται στη θέση Βουνό της Κοινότητας Χλομοτιανών και προσδιορίζεται από τα στοιχεία ΑΒΓΔΑ, όπως φαίνονται στο συνημμένο διάγραμμα, το οποίο αποτελεί αναπόσπαστο μέρος της απόφασης αυτής και έχει όρια:

Ανατολικά: Δασική έκταση διεκδικουμένη από Ίδιο.

Δυτικά: Έλαιόκτημα Ίδιου.

Βόρεια: Έλαιόκτημα Ίδιου.

Νότια: Έλαιόκτημα Ίδιου.

Η απόφαση αυτή να δημοσιευθεί στην Εφημερίδα της Κυβερνήσεως.

Κέρκυρα, 6 Αυγούστου 1980

Ο Νομάρχης
ΣΠΥΡΟΣ ΤΣΙΡΚΑΣ

ΣΧΕΔΙΑΓΡΑΦΗ

Αναδάσωση δασικών γεωτόπων (δασοκαπνιστή) ρυθμική και πεντακοβία πνευμονία (0,550) στρεμμάτων, επί οδού Βουνό Περιφερ. Κοινοτήτων Χαλματιώων Ν. Κεραιρας.

ΚΑΙΜΑΣ: 1:1000

Συμψηφία επί κεραιρας

Απόφραξη Νομούχου Κεραιρας

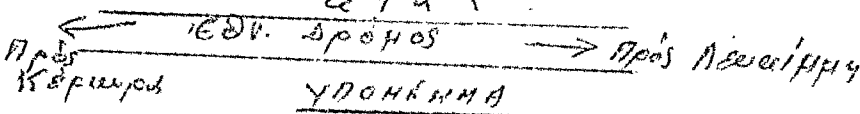
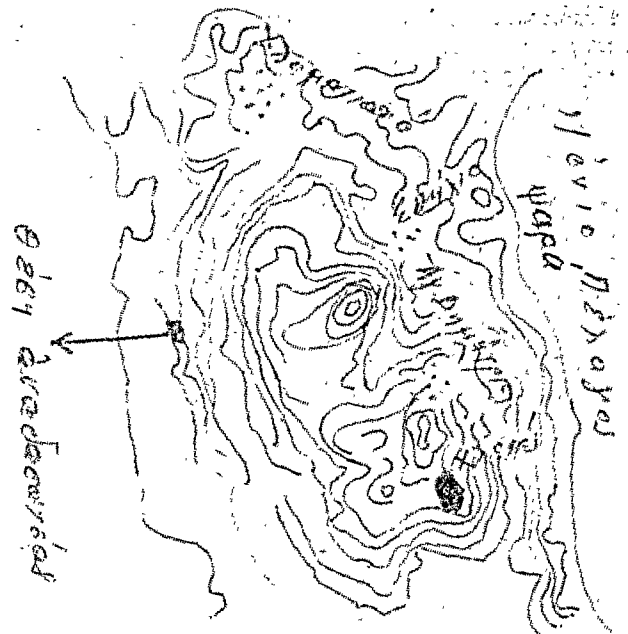
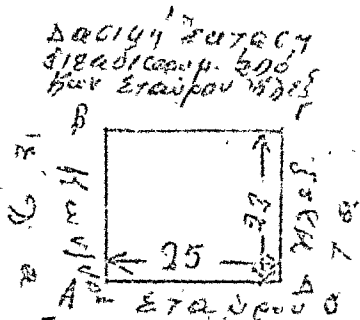

ΑΒΓΔΑ Οριογραμμή αναδάσωσης γεωτόπων λόγω εκχέρσεως

ΙΕΘΝ. ΔΡΟΜΟΣ
Κεραιρας Β-8-1980
Σ. Β. Π. Τ. Δ. Δ. Δ.

Κωνσταντίνος Τσαλαφράδης
Δασολόγος Γ. Β. Β. Δ.

Κεραιρας Β-8-1980
Ο ΚΟΜΑΡΧΗΣ

ΕΠΥΡΟΣ ΤΣΙΡΗΚΗΣ

Άρ.Δ. ΔΔ/2098

(5)

Περί κηρύξεως ως αναδασωτέας έκτασεως 1.768 στρεμμάτων, στη θέση "Άγιος Στέφανος της Κοινότητας Αύλιωτων, του Νομού Κερκύρας.

Ο ΝΟΜΑΡΧΗΣ ΚΕΡΚΥΡΑΣ

Έχοντας υπόψη :

1. Τις περί διοικητικής αποκεντρώσεως διατάξεις.
2. Τις διατάξεις του Ν. 998/79, «περί προστασίας των Δασών και των δασικών εν γένει εκτάσεων της χώρας» και συγκεκριμένα : α) του άρθρου 41 παρ. 1, β) του άρθρου 38 παρ. 1.
3. Τις διαταγές του Υπουργείου Γεωργίας : α) 114812/2946/έγκ. 154/24.12.1975, β) 215696/1451/9.5.1977, γ) 217606/1610/13.6.1977, δ) 160417/1180/8.8.1980.
4. Την προφορική πρόταση της Δ/νσεως Δασών Κερκύρας περί κηρύξεως αναδασωτέας της αναφεραμένης στο θέμα έκτασεως, αποφασίζουμε :

Κηρύσσουμε αναδασωτέα με σκοπό την επαναδημιουργία της καταστραφείσης δασικής βλαστήσεως προς διατήρηση του χαρακτήρα της δασικής έκτασεως ώστε να αποκλεισθεί ή διά-

θεση αυτής για άλλο προορισμό την διεκδικούμενη δασική έκταση του ενός και έπτακοσίων εξήκοντα οκτώ (1.768) στρεμμάτων, που βρίσκεται στη θέση "Άγιος Στέφανος της Κοινότητας Αύλιωτων και προσδιορίζεται από τα στοιχεία Α Β Γ Δ Α, όπως φαίνονται στο συνημμένο διάγραμμα, το οποίο αποτελεί αναπόσπαστο μέρος της απόφασεως αυτής και έχει όρια :

Άνατολικά : Με δασική έκταση διεκδικούμενη από Πλούταρχο Μουζακίτη.

Δυτικά : Δασική έκταση διεκδικούμενη από Βασίλειο και Σταμάτιο Μουζακίτη.

Βόρεια : Δασική έκταση διεκδικούμενη από Σταμάτιο και Κίμωνα Μουζακίτη.

Νότια : Δασική έκταση διεκδικούμενη από Βασίλειο Μουζακίτη.

Η απόφαση αυτή να δημοσιευθεί στην Έφημερίδα της Κυβερνήσεως.

Κέρκυρα, 6 Αυγούστου 1980

Ο Νομάρχης
ΣΠΥΡΟΣ ΤΣΙΡΚΑΣ

ΣΧΕΔΙΟΓΡΑΦΙΑ

Πλάτος ορίων διατάξεως ενοσών εντασσόμενων
εξήκοντα (60) στρεμμάτων στη θέση Αγίου Εστεφάνου
περιφέρειας βασιλείας Αδριανού Ν. Κερκυράς.

ΚΑΙΜΑΣ 1:1000

Σημεία στην

απόφαση Νομάρχου Κερκυράς

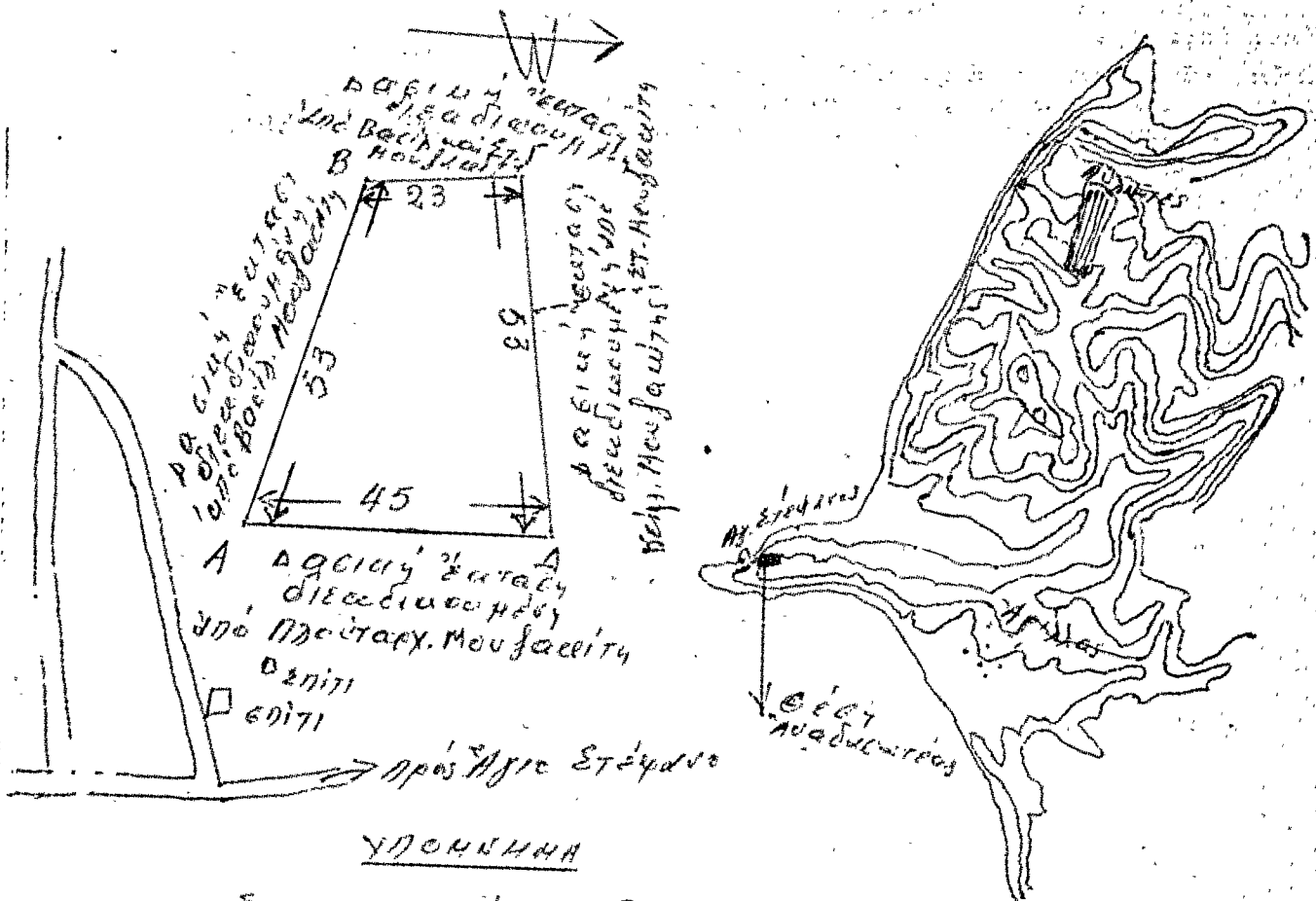

ΥΠΟΜΝΗΝΑ

ΑΒΓΔΑ Οριογραμμή ενοσών ορίων
ενοσών ορίων διατάξεως

== Υδροτοίχοι δρόμοι

Κέρκυρα 6-8-1980

Ο ΒΑΣΙΛΗΣ ΒΑΣΙΛΕΥΣ

Κέρκυρα 6-8-1980

Ο ΝΟΜΑΡΧΗΣ

ΕΠΥΘΟΕ ΤΕΙΡΜΑΕ

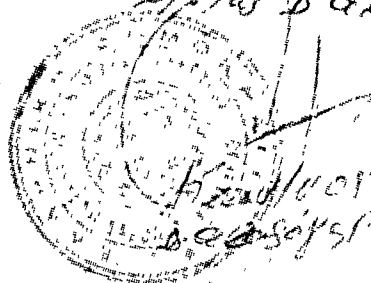

[Handwritten signature]

Άρ.Δ. ΔΔ/2099

(6)

Περί κηρύξεως άναδασωτέας έκτάσεως 4,058 στρεμμάτων στη θέση Μαρσαλένη Άγίου Στεφάνου τής Κοινότητας Αύλιωτών του Νομού Κερκύρας.

Ο ΝΟΜΑΡΧΗΣ ΚΕΡΚΥΡΑΣ

Έχοντας ύπόψη :

1. Τίς περί διοικητικής άποκεντρώσεως διατάξεις.
2. Τίς διατάξεις του Ν. 998/79 «περί προστασίας τών Δασών και τών δασικών εν γένει έκτάσεων τής χώρας» και συγκεκριμένα : α) του άρθρου 41 παρ. 1, β) του άρθρου 38 παρ. 1.
3. Τίς διαταγές του Υπουργείου Γεωργίας : α) 114812/2946/έγκ. 154/24.12.1975, β) 215696/1451/9.5.1977, γ) 217606/1610/13.6.1977, δ) 160417/1180/8.8.1980.
4. Τήν προφορική πρόταση τής Δ/νσεως Δασών Κερκύρας περί κηρύξεως άναδασωτέας τής αναφερομένης στο θέμα έκτάσεως, άποφασίζουμε :

Κηρύσσουμε άναδασωτέα με σκοπό τήν επαναδημιουργία τής καταστραφείσης δασικής ελαστήσεως προς διατήρηση του χαρακτήρα τής δασικής έκτάσεως, ώστε να άποκλεισθεί ή

διάθεση αυτής για άλλο προορισμό, τή διεκδικούμενη δασική έκταση τών τεσσάρων και μηδέν πενήκοντα όκτώ (4,058) στρεμμάτων, που βρίσκεται στη θέση Μαρσαλένη Άγ. Στέφανος τής Κοινότητας Αύλιωτών και προτδιορίζεται από τα στοιχεία ΑΒΓΔΕΖΑ, όπως φαίνονται στο συνημμένο διάγραμμα, το όποιο άποτελεί άναπόσπαστο μέρος τής άποφάσεως αυτής και έχει όρια :

Άνατολικά: Με δασική έκταση διεκδικούμενη από Σοφία Ζυμάρη.

Δυτικά: Με δασική έκταση διεκδικούμενη από Γεώργιο Κεφαλληνό.

Βόρεια: Με δασική έκταση διεκδικούμενη από Σπυρ. Μουζακίτη και Θεόδωρο Κουτέθη.

Νότια: Με δασική έκταση διεκδικούμενη από Σοφία Ζυμάρη.

Η άπόφαση αυτή να δημοσιευθεί στην Έφημερίδα τής Κυβερνήσεως.

Κέρκυρα, 6 Αύγούστου 1980

Ο Νομάρχης
ΣΠΥΡΟΣ ΤΣΙΡΚΑΣ

ΣΧΕΔΙΑΓΡΑΜΜΑ

Πλάκα οικότου βασιλικής εκκλησίας (διαδικασμένης) τεσσάρων
σεκτών πηδών πενήκοντα έξι (4,058), στρεμμάτων, επί της
Ματθαίου Αγ. Στεφάνου Κοινότη. Αδελωτών Ν. Περιφέρειας.

ΚΛΙΜΑΞ 1:1000.

Πληρωθεί στην περίδ.

Αποφάση Νομάρχου Περιφέρειας

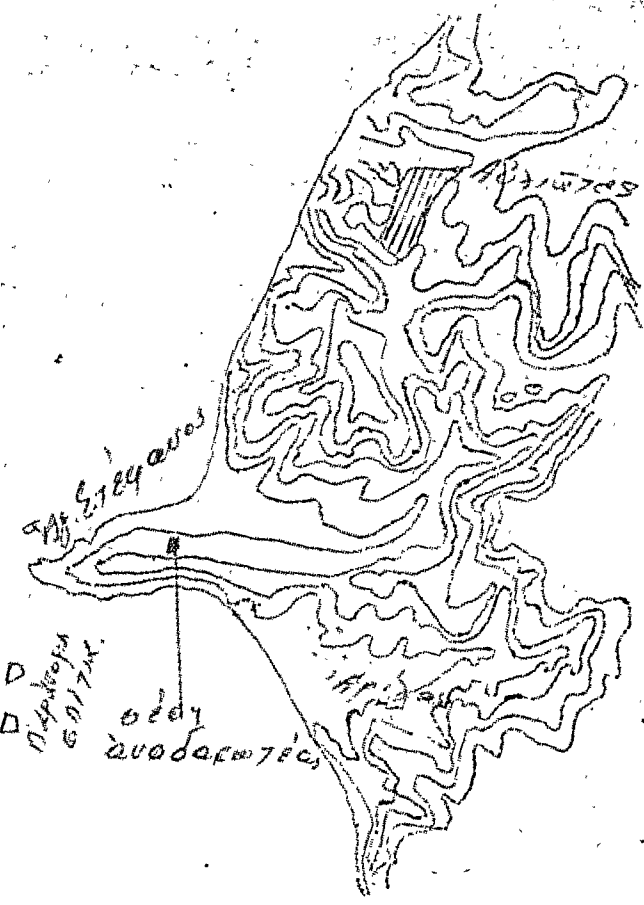
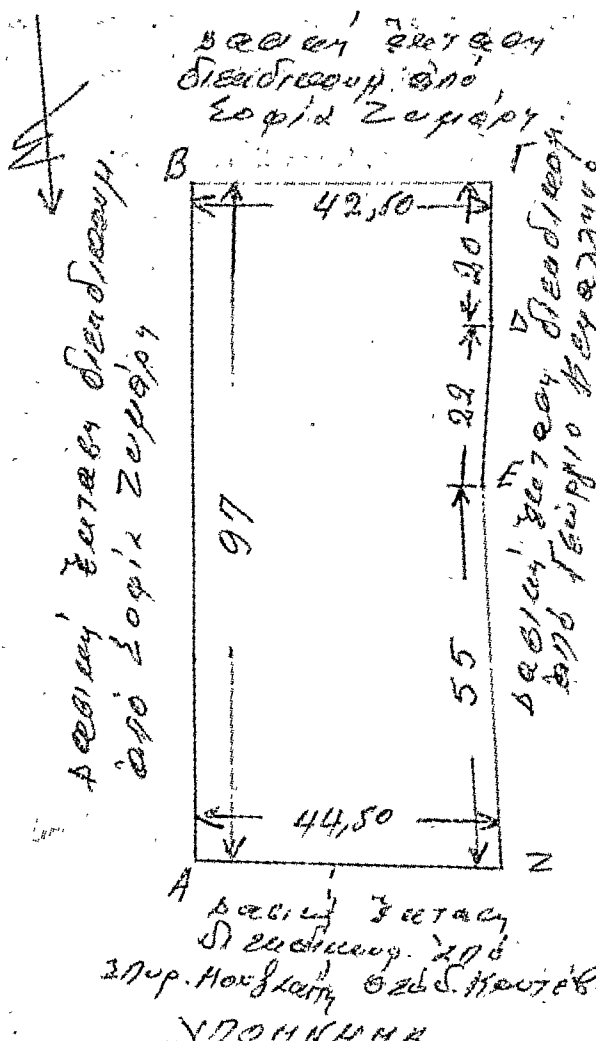

ΑΒΓΔΕΖΑ Οριογραμμή ἀναδασωτέων
εκτεταμένης ἰσχύος ἐσοχέρειάς

Κερασιώτη 6-8-1980
Ο. ΠΡΟΝΑΥΧΗΣ

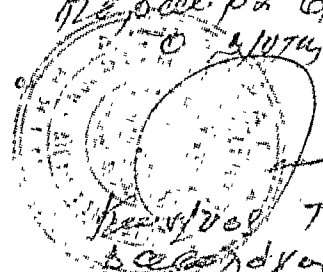

Κερασιώτη Τβαλαχρῶδα
Βασιλική 5-Βασιλική

Κερασιώτη 6-8-1980
Ο. ΠΡΟΝΑΥΧΗΣ
ΕΠΙΤΟ Ε ΤΕΛΕΚΗΣ

Αριθ. ΔΔ/2096

(7)

Περί κηρύξεως αναδασωτέας έκτασεως 4.000 στρεμμάτων, στη θέση "Άγιος Στέφανος τής Κοινότητας Αύλιωτών του Νομού Κερκυράς.

Ο ΝΟΜΑΡΧΗΣ ΚΕΡΚΥΡΑΣ

Έχοντας υπόψη :

1. Τις περί διοικητικής αποκεντρώσεως διατάξεις.
2. Τις διατάξεις του Ν. 998/79 «περί προστασίας των Δασών και των δασικών εν γένει εκτάσεων τής χώρας» και συγκεκριμένα : α) του άρθρου 41 παρ. 1, β) του άρθρου 38 παρ. 1.
3. Τις διαταγές του Υπουργείου Γεωργίας : α) 114812/2946/έγκ. 154/24.12.1975, β) 215696/1451/9.5.1977, γ) 217606/1610/13.6.1977, δ) 160417/1180/8.8.1980.
4. Τὴν προφορική πρόταση τής Δ/νσεως Δασών Κερκυράς περί κηρύξεως αναδασωτέας τής αναφερομένης στο θέμα έκτασεως, αποφασίζουμε :

Κηρύττουμε αναδασωτέα με σκοπό τὴν ἐπαναδημιουργία τής καταστραφείσης δασικῆς ἐλαστήσεως πρὸς διατήρησιν τοῦ χα-

ρακτῆρα τῆς δασικῆς ἐκτάσεως ὥστε νὰ ἀποκλεισθῆι ἡ διάθεσις αὐτῆς γιὰ ἄλλο προορισμὸν τῆ διεκδικούμενη δασικὴ ἔκτασις τεσσάρων (4,000) στρεμμάτων ποὺ εἰστίκεται στὴ θέσις "Άγιος Στέφανος τῆς Κοινότητος Αὐλιωτῶν καὶ προσδιορίζεται ἀπὸ τὰ στοιχεῖα Α, Β, Γ, Δ, Α ὅπως φαίνονται στὸ συννημμένο διάγραμμα, τὸ ὁποῖον ἀποτελεῖ ἀναπόσπαστο μέρος τῆς ἀποφάσεως αὐτῆς καὶ ἔχει ὄρια :

Ἀνατολικά: Μὲ δασικὴ ἔκτασις διεκδικούμενη ἀπὸ Περάσιμο Ἄναστ. Παλιατσάκο.

Δυτικά: Μὲ δασικὴ ἔκτασις διεκδικούμενη ἀπὸ Σοφία χήρα Δημ. Ζουμάρη.

Βόρεια: Μὲ ἐπαρχιακὸ δρόμο Ἄγγ. Στεφάνου — Αὐλιωτῶν.

Νότια: Μὲ δασικὴ ἔκτασις διεκδικούμενη ἀπὸ Σοφία Δημ. Ζουμάρη.

Ἡ ἀπόφασις αὐτὴ νὰ δημοσιευθῆι στὴν Ἐφημερίδα τῆς Κυβερνήσεως.

Κέρκυρα, 6 Αὐγούστου 1980

Ὁ Νομάρχης
ΣΠΥΡΟΣ ΤΣΙΡΚΑΣ

ΣΧΕΔΙΑΓΡΑΜΜΑ

Αυθαίρετα, βασική εγκατάσταση (διαδικασίας) Τ.Ε.Σ.Φ.Ρ.Ω.Ν (4,000) στρεμμάτων, επί δύο ημιών έτη, στην ΠΕΡΙΦ. ΚΟΙΝΟΤΗΤΟΣ ΑΔΗΓΙΩΤΩΝ Ν. ΚΕΡΑΙΡΑΣ.

ΚΑΛΩΝΕΙ 1:1000

Αντικείμενο επί του ελπίδ.

ολοφάνει Κε.Φ.Φ.Ρ.Ω.Ν Κεραίρας

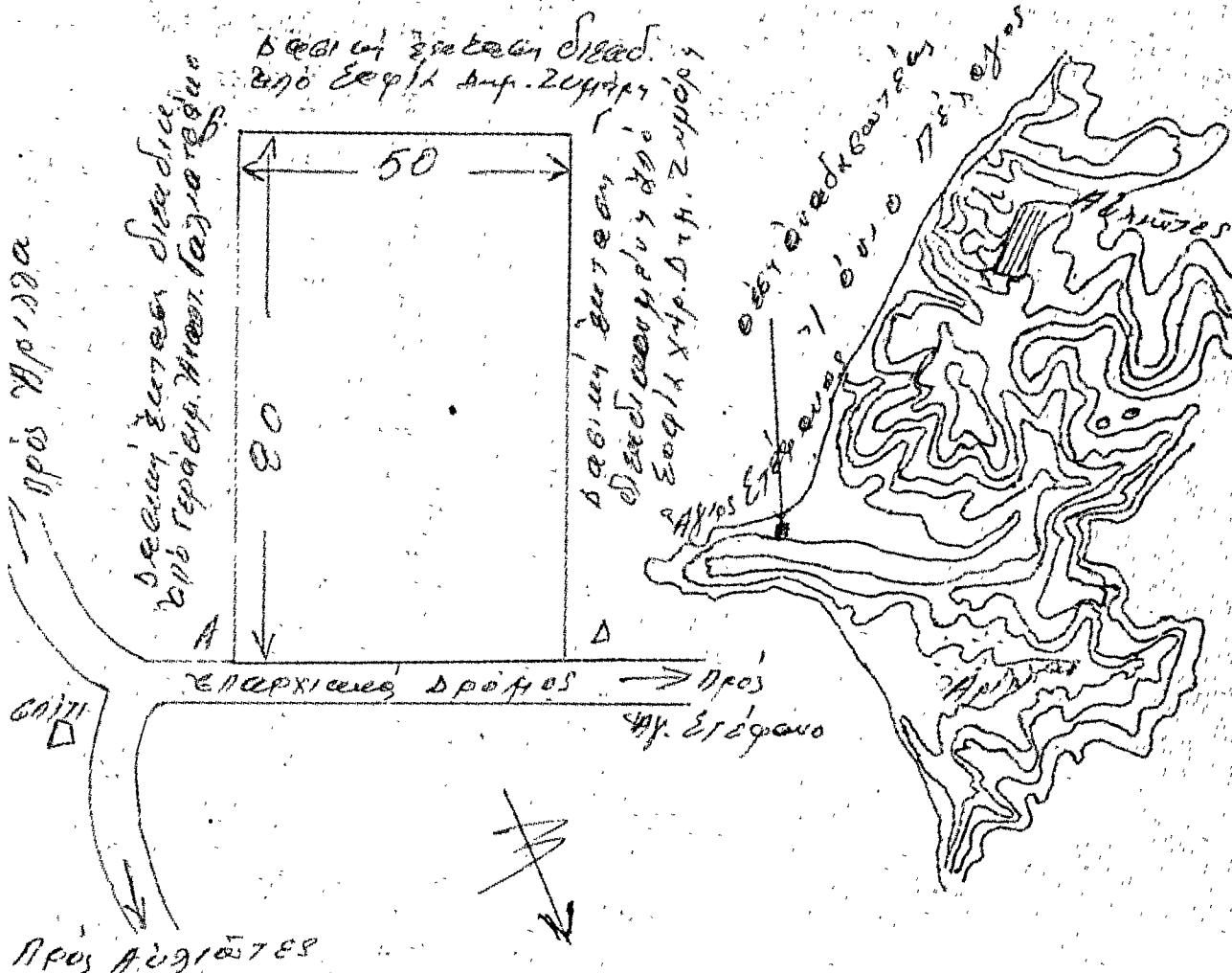

ΥΠΟΜΝΗΜΑ

ΑΒΓΔΑ : Οριογραμμή αυθαίρετας
 βλατότητας γύρω σταχέρβατος βλατος
 ————— Επαρχιακός δρόμος

Κεραίρας 6-8-1980
 Ο ΔΙΟΙΚ. ΔΕΛΦΩΝ
 Κωνσταντίνος Τσαλαχούδης
 Διευθυντής 5^{ης} Βαθμ.

Κεραίρας 6-8-1980
 Ο ΝΟΜΑΡΧΗΣ
 ΕΙΛΥΡΟΣ ΤΣΙΡΚΗΣ

Άριθ. ΔΔ/2092

(8)

Περί κηρύξεως ως αναδασωτέας έκτασεως 2,250 στρεμμάτων, στη θέση Άλευροπάρι της Κοινότητας Χλομοτιανών του Νομού Κερκύρας.

Ο ΝΟΜΑΡΧΗΣ ΚΕΡΚΥΡΑΣ

Έχοντας υπόψη :

1. Τις περί διοικητικής αποκεντρώσεως διατάξεις.
2. Τις διατάξεις του Ν. 998/79 «περί προστασίας των Δασών και των δασικών εν γένει εκτάσεων της χώρας» και συγκεκριμένα: α) του άρθρου 41 παρ. 1, β) του άρθρου 38 παρ. 1.
3. Τις διαταγές του Υπουργείου Γεωργίας : α) 114812/2946/έγκ. 154/24.12.1975, β) 215696/1451/9.5.1977, γ) 217606/1610/13.6.1977, δ) 160417/1180/8.8.1980.
4. Την προφορική πρόταση της Δ/σεως Δασών Κερκύρας περί κηρύξεως αναδασωτέας της αναφερομένης στο θέμα έκτασεως, αποφασίζουμε :

Κηρύσσουμε αναδασωτέα με σκοπό την επαναδημιουργία της

καταστραφείσης δασικής ελαστήσεως προς διατήρηση του χαρακτήρα της δασικής έκτασεως ώστε να αποκλεισθεί η διάθεση αυτής για άλλο προορισμό τη διεκδικούμενη δασική έκταση των δύο και διακοσίων πενήκοντα (2,250) στρεμμάτων, που βρίσκεται στη θέση Άλευροπάρι της Κοινότητας Χλομοτιανών Κερκύρας και προσδιορίζεται από τα στοιχεία Α Β Γ Δ Α, όπως φαίνονται στο συνημμένο διάγραμμα, το οποίο αποτελεί αναπόσπαστο μέρος της απόφασεως αυτής και έχει όρια :

Άνατολικά : Άγροτικό δρόμο και από εκεί δασική έκταση διεκδικούμενη από διάφορους ιδιώτες.

Δυτικά : Δασική έκταση διεκδικούμενη από ίδια.

Βόρεια : Δασική έκταση διεκδικούμενη από ίδια.

Νότια : Δασική έκταση διεκδικούμενη από ίδια.

Ή απόφαση αυτή να δημοσιευθεί στην Έφημερίδα της Κυβερνήσεως.

Κέρκυρα, 6 Αυγούστου 1980

Ο Νομάρχης
ΣΠΥΡΟΣ ΤΣΙΡΚΑΣ

Άρθρ. 1851

(9)

Περί κηρύξεως ως αναδασωτέας έκτασεως 0,720 στρεμμάτων, στη θέση Βρωμόλιμνο — Καλαμάκι του Δήμου Σκοπέλου Μαγνησίας.

Ο ΝΟΜΑΡΧΗΣ ΜΑΓΝΗΣΙΑΣ

Έχοντας υπόψη:

1. Τις περί διοικητικής αποκεντρώσεως διατάξεις.
2. Τις διατάξεις του Ν. 998/1979 «περί προστασίας των δασών και των δασικών εν γένει εκτάσεων της Χώρας» και συγκεκριμένα:
 - α) Του άρθρου 41 παρ. 1, β) του άρθρου 38 παρ. 1.
3. Τη διαταγή του Υπουργείου Γεωργίας: α) 160417/1180/8.7.1980.
4. Τις 1328/12.8.80 και 1389/21.8.80 προτάσεις του Δασαρχείου Σκοπέλου «περί κηρύξεως αναδασωτέας, της αναφερομένης στο θέμα έκτασεως», αποφασίζουμε:

Κηρύσσουμε αναδασωτέα, με σκοπό την αποκατάσταση της ελαστήσεως, που καταστράφηκε από παράνομη εκχέρσωση, που ενήργησε ο Χρήστος Γιασαγιᾶς κ.λπ., κάτοικος Σκιάθου

στις 4.8.1980 και τη διατήρηση του χαρακτήρα της ώστε να αποκλεισθεί ή διάθεση αυτής για άλλο σκοπό, την δημοτική δασική έκταση μηδέν ἑπτακοσίων εἰκοσι (0,720) στρεμμάτων που βρίσκεται στη θέση Βρωμόλιμνο—Καλαμάκι του Δήμου Σκοπέλου και προσδιορίζεται από τα στοιχεία Α, Β, Γ, Δ, Α, όπως φαίνονται στο συνημμένο διάγραμμα, το οποίο αποτελεί αναπόσπαστο μέρος της αποφάσεως αυτής και έχει ὄρια:

Ἀνατολικά: Με δημοτικό δάσος.

Δυτικά: Με δημοτικό δάσος.

Βόρεια: Με ἐξοχική κατοικία ἐκχερσωτῶν.

Νότια: Με ἀμαξιτό δρόμο και συνέχεια δημοτικό δάσος.

Ἡ ἀνωτέρω ἔκταση ἀνήκει στην κατηγορία τῆς παραγρ. 1 τοῦ ἄρθρου 3 Ν. 998/1979.

Ἡ ἀπόφαση αὐτή νά δημοσιευθεῖ στην Ἐφημερίδα τῆς Κυβερνήσεως.

Βόλος, 30 Αὐγούστου 1980

Ὁ Νομάρχης
ΑΘΑΝ. ΣΠΥΡΟΠΟΥΛΟΣ

Αριθμός 188180
ΣΑ & ΝΟ/ΕΡ/80

Ζώνη προστασίας λιμνοθάλασσας
παράκτορο, αποχέτευσης ή ακατοξωσίας
στην περιοχή της ΕΡΕΥΝΑΣ
ΜΑΡΜΑΡΑΣ ΣΥΝΟΧΕΣ ΤΗΣ ΠΡΟΣΤΑΣΙΑΣ
ΛΙΜΝΗΣ ΤΡΑΠΕΖΑΣ

ΕΛΛΗΝΙΚΗ ΔΗΜΟΚΡΑΤΙΑ
ΥΠΟΥΡΓΕΙΟ Π.Ε.Χ.

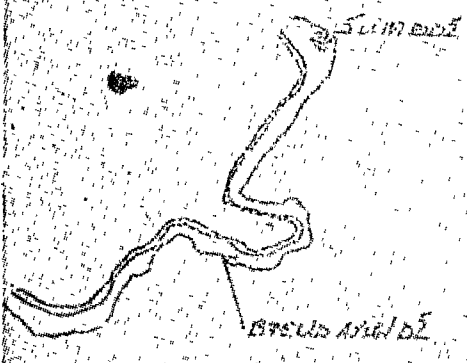
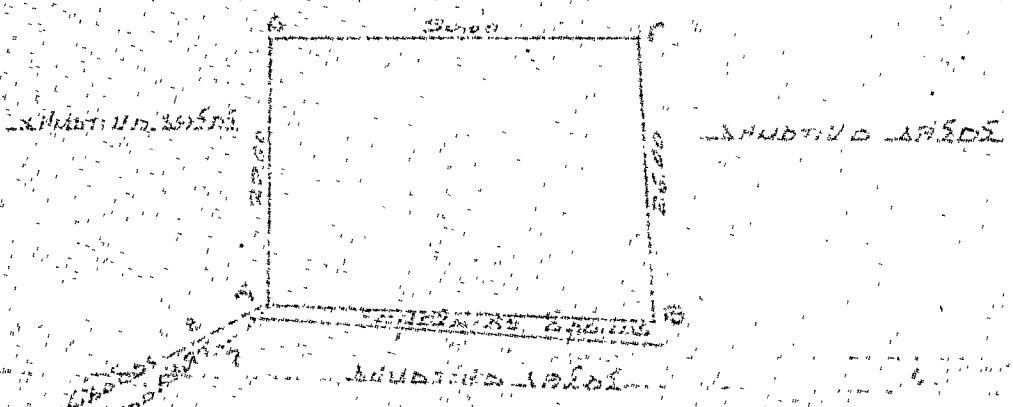

Σημάδα 6-8-1980
ο Γεωργίου
Γεωργίου
Σταυρίος Γεωργίου
Γεωργίου Γεωργίου

ΕΘΝ
Ε. Γεωργίου
ο Γεωργίου
Γεωργίου
Γεωργίου

ΕΘΝ
Γεωργίου
Γεωργίου 1980
ο Γεωργίου
Γεωργίου

Αριθ. 1199

(10)

Περί άρσεως αναδασώσεως εκτάσεως, στη θέση «Προφήτης Ἡλίας» Χανίων.

Ο ΝΟΜΑΡΧΗΣ ΧΑΝΙΩΝ

Ἐχοντας υπόψη:

1. Τὴν 118564/15.1.1920 ἀπόφαση τοῦ Ὑπ. Γεωργίας, μετὴν ἧς ἐκταση ἐμβαδοῦ 2606 στρεμμ., στὴ θέση «Προφήτης Ἡλίας» Χανίων, ἔχει κηρυχθεῖ ἀναδασωτέα καὶ ἡ ὁποία ἔχει δημοσιευθεῖ στὸ ΦΕΚ 4/18.1.1920 τ. Β'.
2. Τὸ ὅτι ἀπὸ τμήμα τῆς ἀνωτέρω ἀναδασωτέας ἐκτάσεως ἐμβαδοῦ 639 στρεμμ. ἔχει ἀρθεῖ ἡ ἀναδάσωση μετὴν 179/28.1.1980 ἀπόφασή μας, ποὺ δημοσιεύθηκε στὸ ΦΕΚ 133/26.2.80 τ. Δ' πρὸς τὸ σκοπὸ ἰδρύσεως τοῦ Πολυτεχνείου Κρήτης.
3. Τὴν 1108/6.5.1980 εἰσήγηση τῆς Δ/σεως Δασῶν

Χανίων (περὶ ἄρσεως τῆς ἀναδασώσεως καὶ τοῦ ὑπολοίπου τμήματος τῆς ἐκτάσεως ἐμβαδοῦ 1967 στρεμμ.).

4. Τῆς Διατάξεις τοῦ ἀρθροῦ 44 παρ. 1 τοῦ Ν. 998/79 «περὶ προστασίας τῶν δασῶν καὶ δασικῶν ἐν γένει ἐκτάσεων», ἀποφασίζουμε:

Ἰαίρουμε τὴν ἀναδάσωση καὶ τοῦ ὑπολοίπου τμήματος τῆς ἀναδασωτέας ἐκτάσεως στὴ θέση «Προφήτης Ἡλίας» Χανίων, ἐμβαδοῦ 1967 στρ., ὅπως αὐτὸ ἀπεικονίζεται στὸ συνημμένο καὶ θεωρημένο ἀπὸ τὴ Δ/ση Δασῶν Χανίων τοπογραφικὸ διάγραμμα, ποὺ ἀποτελεῖ ἀναπόσπαστο μέρος τῆς ἀπόφασεως αὐτῆς.

Ἡ ἀπόφαση αὐτὴ νὰ δημοσιευθεῖ στὴν Ἐφημερίδα τῆς Κυβερνήσεως.

Χανιά, 13 Μαΐου 1980

Ὁ Νομάρχης
ΓΕΩΡΓΙΟΣ ΧΑΡΑΛΑΜΠΙΟΠΟΥΛΟΣ

Η ΓΕΝΙΚΗ ΔΙΕΥΘΥΝΣΗ ΤΟΥ ΕΘΝΙΚΟΥ ΤΥΠΟΓΡΑΦΕΙΟΥ

ΓΝΩΣΤΟΠΟΙΕΙ ΟΤΙ:

Ἡ ἔτησια συνδρομή τῆς Ἐφημερίδας τῆς Κυβερνήσεως, ἡ τιμὴ τῶν φύλλων τῆς ποὺ πουλοῦνται τμηματικὰ καὶ τὰ τέλη δημοσιεύσεων στὴν Ἐφημερίδα τῆς Κυβερνήσεως, καθορίσθηκαν ἀπὸ 1᾽ Ἰανουαρίου 1980 ὡς ἀκολούθως:

Α' ΕΤΗΣΙΕΣ ΣΥΝΔΡΟΜΕΣ

1. Γιά τὸ Τεύχος Α'	Δραχ.	1.000
2. » » » Β'	»	1.500
3. » » » Γ'	»	700
4. » » » Δ'	»	1.500
5. » » » Νομικῶν Προσώπων Δ.Δ. κ.λπ.	»	700
6. » » » Ἄν. Εἰδ. Δικαστηρίου	»	100
7. » » » Παράρτημα	»	400
8. » » » Ἀνωνύμων Ἐταιρειῶν κ.λπ.	»	4.000
9. » » Δελτίο Ἐμπορικῆς καὶ Βιομηχανικῆς Ἰδιοκτησίας	»	400
ΙC. Γιά ὅλα τὰ τεύχη καὶ τὸ Δ.Ε.Β.Ι.	»	9.000

Οἱ Δῆμοι καὶ οἱ Κοινότητες τοῦ Κράτους καταβάλλουν τὸ 1/2 τῶν ἀνωτέρω συνδρομῶν.

Ἐπὲρ τοῦ Ταμεῖου Ἀλληλοβοηθείας Προσωπικοῦ τοῦ Ἐθνικοῦ Τυπογραφείου (ΤΑΠΕΤ) ἀναλογοῦν τὰ ἑξῆς ποσά:

1. Γιά τὸ Τεύχος Α'	Δραχ.	50
2. » » » Β'	»	75
3. » » » Γ'	»	35
4. » » » Δ'	»	75
5. » » » Νομικῶν Προσώπων Δ.Δ. κ.λπ.	»	35
6. » » » Ἄν. Εἰδ. Δικαστηρίου	»	5
7. » » » Παράρτημα	»	20
8. » » » Ἀνωνύμων Ἐταιρειῶν κ.λπ.	»	200
9. » » Δελτίο Ἐμπ. καὶ Βιομ. Ἰδιοκτησίας ..	»	20
10. Γιά ὅλα τὰ τεύχη	»	450

Β' ΤΙΜΗ ΦΥΛΛΩΝ

Ἡ τιμὴ πωλήσεως κάθε φύλλου, μέχρι 2 σελ., εἶναι 5 δρχ., ἀπὸ 9 ὠς 24 σελ. 10 δρχ., ἀπὸ 25 ὠς 48 σελ. 15 δρχ., ἀπὸ 49 ὠς 80 σελ. 30 δρχ., ἀπὸ 81 σελ. καὶ ἄνω ἡ τιμὴ πωλήσεως κάθε φύλλου προσαυξάνεται κατὰ 30 δρχ. ἀνὰ 80 σελίδες.

Γ' ΤΕΛΗ ΔΗΜΟΣΙΕΥΣΕΩΝ

Ι. Στὸ τεύχος Ἀνωνύμων Ἐταιρειῶν καὶ Ἐταιρειῶν Περιορισμένης Εὐθύνης:

Α' Ἀνωνύμων Ἐταιρειῶν:

1. Τῶν καταστατικῶν	Δρχ.	14.000
2. Τῶν ἀποφάσεων «περὶ συγχωνεύσεως ἀνωνύμων ἑταιρειῶν»	»	14.000
3. Τῶν κωδικοποιήσεων τῶν καταστατικῶν (ΦΕΚ 309/67, τ. Β')	»	7.000
4. Τῶν τροποποιήσεων τῶν καταστατικῶν	»	3.000
5. Τῶν ἰσολογισμῶν κάθε χρήσεως	»	6.000
6. Τῶν ὑπουργικῶν ἀποφάσεων «περὶ παραχώρισης ἀδείας ἐπεκτάσεως τῶν ἐργασιῶν Ἀσφαλιστικῶν Ἐταιρειῶν», τῶν ἐκθέσεων ἐκτιμῆσεως περιουσιακῶν στοιχείων καὶ τῶν ἀποφάσεων τοῦ Δ.Σ. τοῦ ΕΛΤΑ, μὲ τὶς ὁποῖες ἐγκρίνονται καὶ δημοσιεύονται οἱ κανονισμοὶ αὐτοῦ	»	5.000
7. Τῶν ἀποφάσεων «περὶ ἐγκαταστάσεως ὑποκαταστήματος, διορισμοῦ γενικοῦ πράκτορος καὶ παραχώρισης πληρεξουσιότητος πρὸς ἀντιπροσώπευσιν ἐν Ἑλλάδι ἄλλοδαπῶν Ἐταιρειῶν» καὶ τῶν ἀποφάσεων «περὶ μεταβιβάσεως τοῦ χαρτοφυλακίου Ἀσφαλιστικῶν Ἐταιρειῶν κατὰ τὸ ἄρθρο 59 παρ. 1 τοῦ Ν.Δ. 400/70»	»	3.000
8. Τῶν ἀνακοινώσεων γιὰ κάθε μεταβολὴ ποὺ γίνεται μὲ ἀπόφαση Γ.Σ. ἢ Δ.Σ., τῶν προσκλήσεων σὲ γενικὴς συνελεύσεις, τῶν κατὰ τὸ ἄρθρο 32 τοῦ Ν. 3221/24 γνωστοποιήσεων, τῶν ἀνακοινώσεων, ποὺ προβλέπονται ἀπὸ τὸ ἄρθρο 59 παρ. 3 τοῦ Ν.Δ. 400/1970 «περὶ Ἀλλοδαπῶν Ἀσφαλιστικῶν Ἐταιρειῶν», τῶν ἀποφάσεων τοῦ Διοικητικοῦ Συμβουλίου τοῦ ΕΛΤΑ, ποὺ ἀναφέρονται σὲ προσωρινὰ διατάξεις καὶ τῶν ἀποφάσεων τοῦ Ὑπ. Συγκοινωνιῶν διὰ τοὺς ΗΛΠΑΠ - ΗΣΑΠ - ΟΣΕ	»	1.500
9. Τῶν συνοπτικῶν μηνιαίων καταστάσεων τῶν Τραπεζικῶν Ἐταιρειῶν	»	1.500
10. Τῶν ἀποφάσεων τῆς ἐπιτροπῆς τοῦ Χρηματιστηρίου «περὶ εἰσαγωγῆς χρεωγράφων εἰς τὸ χρη-		

ματιστήριον πρὸς διαπραγμάτευσιν, συμφώνως πρὸς τὰς διατάξεις τοῦ ἄρθρου 2 παρ. 3 Α.Ν. 148/1967» Δρχ. 1.500

11. Τῶν ἀποφάσεων τῆς ἐπιτροπῆς κεφαλαιαγορᾶς «περὶ διαγραφῆς χρεωγράφων ἐκ τοῦ χρηματιστηρίου, συμφώνως πρὸς τὰς διατάξεις τοῦ ἄρθρου 2 παρ. 4 Α.Ν. 148/67»	»	1.500
12. Τῶν ἀποφάσεων «περὶ ἐγκρίσεως τιμολογίων τῶν Ἀσφαλιστικῶν Ἐταιρειῶν»	»	1.000

Β' Ἐταιρειῶν Περιορισμένης Εὐθύνης:

1. Τῶν καταστατικῶν	Δρχ.	1.500
2. Τῶν κωδικοποιήσεων τῶν καταστατικῶν	»	1.500
3. Τῶν ἰσολογισμῶν κάθε χρήσεως	»	1.500
4. Τῶν ἐκθέσεων ἐκτιμῆσεως περιουσιακῶν στοιχείων	»	1.500
5. Τῶν τροποποιήσεων τῶν καταστατικῶν (γιὰ κάθε συμβολαιογραφικὴ πράξη)	»	600
6. Τῶν ἀνακοινώσεων μὲ συμβολαιογραφικὴ πράξη	»	600
7. Τῶν ἀνακοινώσεων μὲ ἀπόφαση τῆς Γ.Σ. ...	»	400
8. Τῶν προσκλήσεων σὲ γενικὴς συνελεύσεις	»	400

Γ' Ἀλληλασφαλιστικῶν Συνεταιρισμῶν - Ἀλληλασφαλιστικῶν Ταμείων καὶ Φιλανθρωπικῶν Σωματείων:

1. Τῶν ὑπουργικῶν ἀποφάσεων «περὶ χορηγήσεως ἀδείας λειτουργίας Ἀλληλασφαλιστικῶν Συνεταιρισμῶν - Ἀλληλασφαλιστικῶν Ταμείων»	»	1.500
2. Τῶν ἰσολογισμῶν τῶν ἀνωτέρω Συνεταιρισμῶν, Ταμείων καὶ Σωματείων	»	1.500

Δ' Τῶν δικαστικῶν πράξεων: Δρχ. 600

II. Στὸ Τέταρτο τεύχος:

Τῶν δικαστικῶν πράξεων γιὰ παρακατάθεση ἀποζημιώσεως	»	600
--	---	-----

Δ' ΚΑΤΑΒΟΛΗ ΣΥΝΔΡΟΜΩΝ - ΤΕΛΩΝ ΔΗΜΟΣΙΕΥΣΕΩΝ ΚΑΙ ΠΟΣΟΣΤΩΝ Τ.Α.Π.Ε.Τ.

1. Οἱ συνδρομὲς τοῦ ἐσωτερικοῦ καὶ τὰ τέλη δημοσιεύσεων προκαταβάλλονται στὰ Δημόσια Ταμεία ἐναντὶ ἀποδεικτικοῦ εἰσπράξεως, τὸ ὁποῖο φροντίζει ὁ ἐνδιαφερόμενος νὰ τὸ στείλει στὴ Γενικὴ Δ/νση τοῦ Ἐθνικοῦ Τυπογραφείου.

2. Οἱ συνδρομὲς τοῦ ἐξωτερικοῦ εἶναι δυνατὸ νὰ στέλνονται καὶ σὲ ἀνάλογο συνάλλαγμα μὲ ἐπιταγὴ ἐπ' ὄνοματι τοῦ Διευθυντῆ τῶν Διοικητικῶν καὶ Οἰκονομικῶν Ὑποθέσεων τοῦ Ἐθνικοῦ Τυπογραφείου.

3. Τὸ ὑπὲρ τοῦ ΤΑΠΕΤ ποσοστὸ ἐπὶ τῶν ἀνωτέρω συνδρομῶν καὶ τελῶν δημοσιεύσεων καταβάλλεται ὡς ἑξῆς:

- α) στὴν Ἀθήνα: στὸ Ταμεῖο τοῦ ΤΑΠΕΤ (Κατάστημα Ἐθνικοῦ Τυπογραφείου),
- β) στὶς ὑπόλοιπες πόλεις τοῦ Κράτους: στὰ Δημόσια Ταμεία καὶ ἀποδίδεται στὸ ΤΑΠΕΤ σύμφωνα μὲ τὶς 192378/3639/1947 (RONEO 185) καὶ 178048/5321/31.7.65 (RONEO 139) ἐγκύκλιες διαταγῆς τοῦ Γ.Λ.Κ.,
- γ) στὶς περιπτώσεις συνδρομῶν ἐξωτερικοῦ: ὅταν ἡ ἀποστολὴ τους γίνεται μὲ ἐπιταγῆς μαζί μ' αὐτὲς στέλνεται καὶ τὸ ὑπὲρ τοῦ ΤΑΠΕΤ ποσοστὸ.

Ὁ Γενικὸς Διευθυντῆς
ΑΘΑΝ. ΠΑΝ. ΣΠΗΛΙΟΠΟΥΛΟΣ

ΑΠΟ ΤΟ ΕΘΝΙΚΟ ΤΥΠΟΓΡΑΦΕΙΟ