



ΕΦΗΜΕΡΙΣ ΤΗΣ ΚΥΒΕΡΝΗΣΕΩΣ

ΤΗΣ ΕΛΛΗΝΙΚΗΣ ΔΗΜΟΚΡΑΤΙΑΣ

ΕΝ ΑΘΗΝΑΙΣ
ΤΗ: 18 ΝΟΕΜΒΡΙΟΥ 1980

ΤΕΥΧΟΣ ΤΕΤΑΡΤΟΝ

ΑΡΙΘΜΟΣ ΦΥΛΛΟΥ
652

ΠΕΡΙΕΧΟΜΕΝΑ

ΑΠΑΛΛΟΤΡΙΩΣΕΙΣ

ΑΠΟΦΑΣΕΙΣ

- Περί κηρύξεως ως αναδασωτέας έκτασεως 100 στρεμμάτων, στη θέση «Ταράτσες» περιφέρειας Κοινότητας Καλαβρούζας του Νομού Αιτωλίας και Ακαρνανίας. 1
- Περί επικυρώσεως έκθεσεως επιτροπής καθορισμού τών στρεμμάτων στην θέση «Δεξαμενή - Μαράθι» της Κοινότητας Προαστίου Πατρών και εμπροσθεν της φερομένης ιδιοκτησίας ΜΟΜΠΙΛ ΟΙΛ ΕΛΛΑΣ. 2
- Περί καθορισμού χειμεριού κύματος εις θέσιν «Γερακινή» Πολυγύρου Χαλκιδικής. 3
- Περί κηρύξεως ως αναδασωτέας έκτασεως 2.257,40 στρεμμάτων στην θέση «Δεξαμενή - Μαράθι» της Κοινότητας Στερνών του Ν. Χανίων. 4
- Περί κηρύξεως ως αναδασωτέας έκτασεως 12.000 στρεμμάτων στις θέσεις «Μεγάλη Ράχη», «Αξοθεριά», και «Κουκουδότησυμπες» τών Κοινοτήτων Σιδηρούτσος, Αναβάτου και Αύγωνύμων του Νομού Χίου. 5

ΑΠΑΛΛΟΤΡΙΩΣΕΙΣ

ΑΠΟΦΑΣΕΙΣ

Άρ.Δ. 2461

(1)

Περί κηρύξεως ως αναδασωτέας έκτασεως 100 στρεμμάτων, στη θέση «Ταράτσες» περιφέρειας Κοινότητας Καλαβρούζας του Νομού Αιτωλίας και Ακαρνανίας.

Ο ΝΟΜΑΡΧΗΣ ΑΙΤΩΛΙΑΣ ΚΑΙ ΑΚΑΡΝΑΝΙΑΣ

Έχοντας υπόψη:

1. Τις περί διοικητικής αποκεντρώσεως διατάξεις.
2. Τις διατάξεις του Ν. 998/79 «περί προστασίας τών δασών και τών δασικών εν γένει εκτάσεων της Χώρας» και συγχεκριμένα:

- α) του άρθρου 41 παράγρ. 1
- β) του άρθρου 38 παράγρ. 1

3. Τη με αριθμό 160417/1180/8.7.80 διαταγή του Υπουργείου Γεωργίας, «περί παροχής οδηγιών κηρύξεως αναδασωτέων εκτάσεων».

4. Τη με αριθμό 2814/11.9.80 αναφορά — πρόταση του Δασαρχείου Ναυπάκτου, περί κηρύξεως αναδασωτέας, της αναφερομένης στο θέμα έκτασεως, που καταστράφηκε ολοσχερώς συνεπεία πυρκαϊάς κατά την 28.8.80 και ή οποία οφείλεται σε ήθελημένη ενέργεια ανθρώπου, για τη δημιουργία βοσκοτόπου, αποφασίζουμε:

Κηρύττουμε ως αναδασωτέα, με σκοπό την προστασία για την επαναδημιουργία της δασικής βλαστήσεως που καταστράφηκε και τη διατήρηση του χαρακτήρα του δάσους, ώστε ν' αποκλεισθεί ή διάθεση αυτού για άλλο προορισμό, την ανωτέρω δημόσια δασική έκταση τών εκατό (100) στρεμμάτων, που καλυπτόταν από δάσος άειφύλλων πλατυφύλλων και εκμεταλλευόταν ως βοσκοτόπος.

Η έκταση αυτή βρίσκεται στη θέση «Ταράτσες» της Κοινότητας Καλαβρούζας-Ναυπακτίας του Νομού Αιτωλίας και προσδιορίζεται από τὰ στοιχεία ΑΒΓΔΕΖΗΘΙΚΑΜΝ όπως φαίνονται στο συνημμένο τοπογραφικό διάγραμμα με κλίμακα 1:3.000, τὸ ὁποῖο μαζί, με τὸ ἀπόσπασμα χάρτου τῆς εὐρυτέρας περιοχῆς κλίμακας 1:20.000, ἀποτελεῖ ἀναπόσπαστο μέρος τῆς ἀποφάσεως αὐτῆς καὶ ἔχει ὄρια:

Ἀνατολικά: Δημόσια δασική έκταση.

Δυτικά: Ὁμοίως.

Βόρεια: Ὁμοίως.

Νότια: Μονοπάτι καὶ πέραν δημόσια δασική έκταση.

Ἡ ἀπόφαση αὐτὴ νὰ δημοσιευθεῖ στὴν Ἐφημερίδα τῆς Κυβερνήσεως.

I. Π. Μεσολογγίου 17 Ὀκτωβρίου 1980

Ὁ Νομάρχης
ΚΩΝ/ΝΟΣ ΘΑΝΟΠΟΥΛΟΣ

ΑΠΟΣΠΑΣΜΑ ΧΑΡΤΟΥ

ΠΕΡΙΟΧΗΣ ΚΟΙΝΟΤΗΤΟΣ ΚΑΛΑΒΡΟΥΣΙΑΣ ΝΑΥΠΑΚΤΙΑΣ
ΑΝΗΚΕΙ ΕΣΤΙΝ ΔΑΠΟΔΕΙΞΗ ΤΩΣ Νομάρχου Αΐτωλνίας

ΚΑΙΜΑΞ 1:20.000

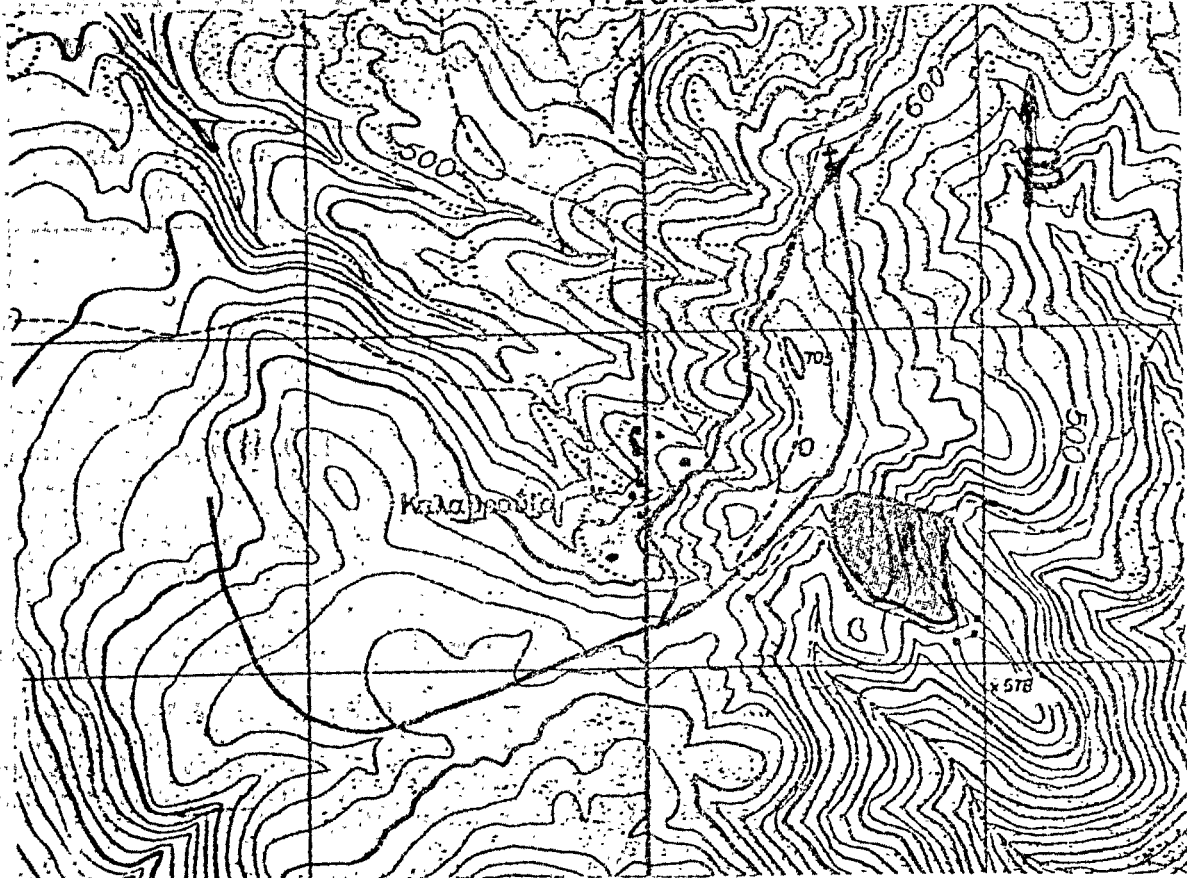

ΥΠΟΜΝΗΜΑ



καείσα έκταση

Ναύπακτος 11-9-1980

Μεσολόχει 18-1980

Μεσολόχει 18-1980

Ο Νομάρχης Ναυπάκτου

Ο Διευτ. Δασών Αΐτωλνίας

Ο Νομάρχης Αΐτωλνίας



Φασούλας

Ηλίας Νερές

Κωλυός Θανόπουλος

με 4ο βαθμό

Διασολόχοι με 3ο βαθμό

ΤΟΠΟΓΡΑΦΙΚΟ ΔΙΑΓΡΑΜΜΑ

Καείκτης βετάσεως εἰς περιοχὴν κοινότητας
Καλαβρούζαι Ναυπακτίας

Ἀντικει εὐὴ ἀπόβασι τοῦ Νομάρχου Λιτωλνίας.

ΚΛΙΜΑΞ 1:3000

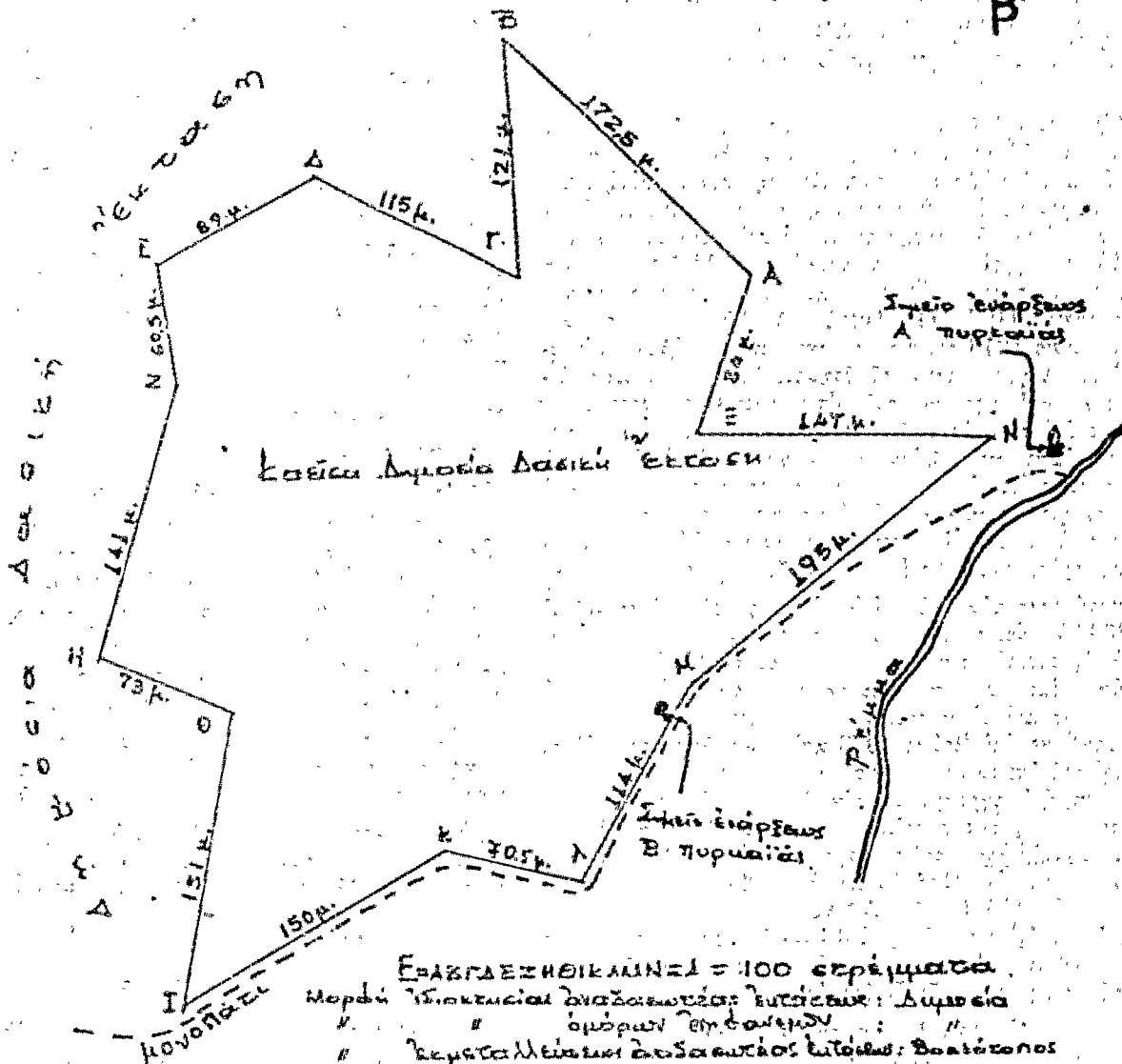

Ναύπακτος 11.9.1980

Μεσολόγκι 17-18-1980

Μεσολόγκι 7-8-1980

ὁ Δασάρχης Ναυπακτίας

ὁ Ἀρχὴς Δασῶν Λιτωλνίας

ὁ Νομάρχης Λιτωλνίας



Χρῆστος Φασούλης
 Δασολόγος κτ 4ο ἔτος

Ἡλίας Νερές
 Δασολόγος κτ 5ο ἔτος

Κωνσταντῖνος Παπαδόπουλος

Άριθ. 3223/Β—32

(2)

ΕΚΘΕΣΙΣ

Περί επικυρώσεως ενδέσσεως επιτροπής καθορισμού τών όριων αίγιαλου και παραλίας στην περιοχή της Κοινότητας Πραστατίου Πατρών και εμπροσθεν της φερομένης ιδιοκτησίας ΜΟΜΠΙΑ Ο·Γ·Α ΕΛΛΑΣ.

Ο ΝΟΜΑΡΧΗΣ ΑΧΑ·Γ·ΑΣ

Έχοντας υπόψη:

- 1) Τις διατάξεις του Νόμου 3200/55 «περί Διοικητικής Αποκεντρώσεως», όπως αυτές τροποποιήθηκαν και συμπληρώθηκαν μεταγενέστερα.
- 2) Τις διατάξεις του άρθρου 6 του Α.Ν. 2344/40 «περί αίγιαλου και παραλίας», όπως αυτές τροποποιήθηκαν και συμπληρώθηκαν με τις διατάξεις του Α.Ν. 263/68 και του άρθρου 74 του Π.Δ. 636/77 (ΦΕΚ 209/77, τ. Α').
- 3) Το άριθ. 187.2/134/25.2.1980 έγγραφο του Γενικού Έπιτελείου Ναυτικού με το οποίο εκφράζεται ή σύμφωνη γνώμη του.
- 4) Την από 3.1.80 έκθεση της επιτροπής του άρθρου 5 του Α.Ν. 263/68, όπως τούτο αντικαταστάθηκε με το άρθρο 74 του Π.Δ. 636/77 και το συνοδευόν την έκθεση αυτή τοπογραφικό διάγραμμα υπό κλίμακα 1:500 εμπράκοντος την όριογραμμή του αίγιαλου και της παραλίας στη θέση από Ξενοδογείο ΤΖΑΚΙ έως την κοίτη του χειμάρρου ΧΑΡΑΔΡΟΥ της Κοινότητας Πραστατίου Πατρών και εμπροσθεν της φερομένης ιδιοκτησίας ΜΟΜΠΙΑ Ο·Γ·Α ΕΛΛΑΣ, τών συνταξάντων από Ιούνιο 1978 τοπογράφου μηχανικού Γ. Ασημακόπουλου και Δ. Λεγάτου τεχνικού βοηθού, υπαλλήλων Διευθύνσεως Τεχνικών Υπηρεσιών του Υπουργείου Οικονομικών, θεωρημένο από το Γεώργιο Κόκκα, Διευθυντή Τεχνικών Υπηρεσιών του Υπουργείου Οικονομικών, με την οποία έκθεση ή επιτροπή καθορίζει επί του διαγράμματος τούτου με έρυθρά συνεχή πολυγωνική γραμμή την όριογραμμή του αίγιαλου και με κίτρινη δέ τοιαύτη την όριογραμμή της παραλίας στην άνωτέρω αναφερόμενη τοποθεσία, αποφασίζουμε:

Επικυρώνουμε την από 3.1.80 έκθεση του άρθρου 5 του Α.Ν. 263/68, όπως τούτο αντικαταστάθηκε και συμπληρώθηκε με τις διατάξεις του άρθρου 74 του Π.Δ. 636/77 προβλεπόμενης επιτροπής καθορισμού τών όριων αίγιαλου και παραλίας, ως και το συνοδευόν αυτή τοπογραφικό διάγραμμα που συντάχθηκε από Ιούνιο 1978 και θεωρήθηκε στις 13.7.1978, επί του οποίου καθορίζονται με έρυθρά συνεχή πολυγωνική γραμμή ή όριογραμμή του αίγιαλου και με κίτρινη τοιαύτη ή όριογραμμή της παραλίας στη θέση από Ξενοδογείο ΤΖΑΚΙ έως την κοίτη του χειμάρρου ΧΑΡΑΔΡΟΥ της Κοινότητας Πραστατίου Πατρών και εμπροσθεν φερομένης ιδιοκτησίας ΜΟΜΠΙΑ Ο·Γ·Α ΕΛΛΑΣ.

Τόσο ή παρούσα όσο και ή από 3.1.80 έκθεση της επιτροπής και το συνοδευόν αυτή τοπογραφικό διάγραμμα, να δημοσιευθούν στην Έφημερίδα της Κυβερνήσεως.

Πάτρα, 17 Οκτωβρίου 1980

Ο Νομάρχης
ΝΙΚ. ΧΑΝΟΣ

Έπιτροπής του άρθρου 74 του Π.Δ. 636/77, περί καθορισμού όριογραμμής αίγιαλου και παραλίας, ιδιοκτησίας Έλληνικού Δημοσίου (παραλιακή έκταση) εις την Κοινότητα Πραστατίου Πατρών από του Ξενοδογείου «ΤΖΑΚΙ» έως την κοίτην του ποταμού Χαράδρου Νομού Αχαΐας.
Οι κάτωθι υπογεγραμμένοι:

1) Δημήτριος Χριστοδούλου, Έφοριακός Τμηματάρχης επί 4ω βαθμῶ, ως άναπληρωτής του Β' Οικονομικού Έφόρου Πατρών.

2) Θεόδωρος Δεληγιάννης, Νομομηχανικός Δημοσίων Έργων επί 5ω βαθμῶ, ως άναπληρωτής του Διευθυντού Τεχνικών Υπηρεσιών.

3) Νικόλαος Σπυρόπουλος, Υποπλοίαρχος Α.Σ., ως άναπληρωτής του Λιμενάρχου Πατρών, άποτελούντες την επιτροπήν του άρθρου 74 του Π.Δ. 636/77 μετέβημεν επί τοπῶς το πρώτον την 23.5.79 εις την παραλία της Κοινότητας Πραστατίου προς αυτοψίαν και χάραξιν της όριογραμμής του αίγιαλου και της παραλίας από του Ξενοδογείου «ΤΖΑΚΙ» έως την κοίτην του ποταμού Χαράδρου (και εμπροσθεν της φερομένης ιδιοκτησίας της ΜΟΜΠΙΑ Ο·Γ·Α ΕΛΛΑΣ Α.Ε.) κατόπιν της από 5.10.79 αίτησέως της και λαβόντες υπ' όψη:

α) Το αντίγραφο του από Ιούνιο 1978 τοπογραφικού και ύψομετρικού διαγράμματος συνταθέντος υπό του Τοπογράφου Μηχανικού Γ. Ασημακόπουλου και Δ. Λεγάτου τεχνικού βοηθού, υπαλλήλων Διευθύνσεως Τεχνικών Υπηρεσιών του Υπουργείου Οικονομικών, με κλίμακα 1:500 και θεωρηθέντος του αντίγράφου την 13.7.78 υπό του Διευθυντού Τεχνικών Υπηρεσιών του Υπουργείου Οικονομικών Γεωργίου Κόκκα, Νομομηχανικού επί 3ω.

β) Το πλήθος τών κορυφών της όριογραμμής του αίγιαλου άρχομένων από του 1 έως και του 10.

γ) Το πλήθος τών κορυφών της όριογραμμής της παραλίας άρχομένων από του 1' έως και του 10', τρέπος έξασφαλίσεως άπασών τών κορυφών ως συνημμένον διάγραμμα.

δ) Τὰς διατάξεις του άρθρου 5 του Α.Ν. 263/68, ως τούτο αντικαταστάθη διά του άρθρου 74 του Π.Δ. 636/77 «περί τροποποιήσεως και συμπληρώσεως τών διατάξεων του Α.Ν. 2344/40, περί αίγιαλου και παραλίας, καθορίζομεν:

Την επί του συνημμένου διαγράμματος διά συνεχούς έρυθράς γραμμής την όριογραμμήν του αίγιαλου και διά συνεχούς κίτρινης γραμμής την όριογραμμήν της παραλίας.

Έξαιρούνται δέ τὰ εις την λωρίδα της παραλίας μόνιμα κτίσματα ή τμήματα κτισμάτων, συμφώνως τῷ άρθρῳ 5 παρ. 1 του Α.Ν. 2344/40 (Γνωμ. Ν.Σ.Κ. 630/64).

Έν Πάτραις τῆ 3 Ιανουαρίου 1980

Η Έπιτροπή

Ο Πρόεδρος
Δημήτριος Χριστοδούλου

Τὰ Μέλη
Υποπ/ρχος Α.Σ. Ν. Σπυρόπουλος
Θεόδωρος Δεληγιάννης

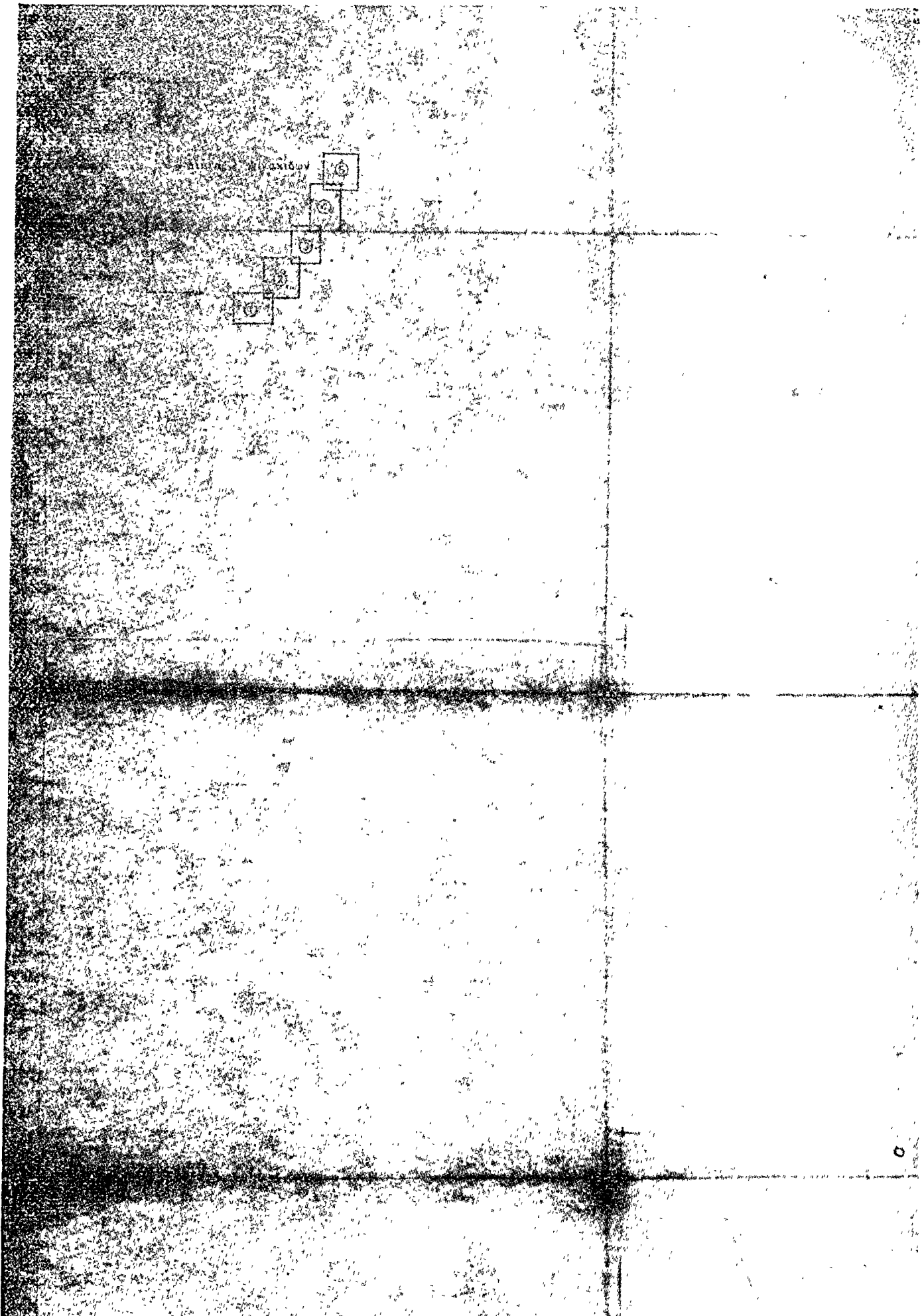

12

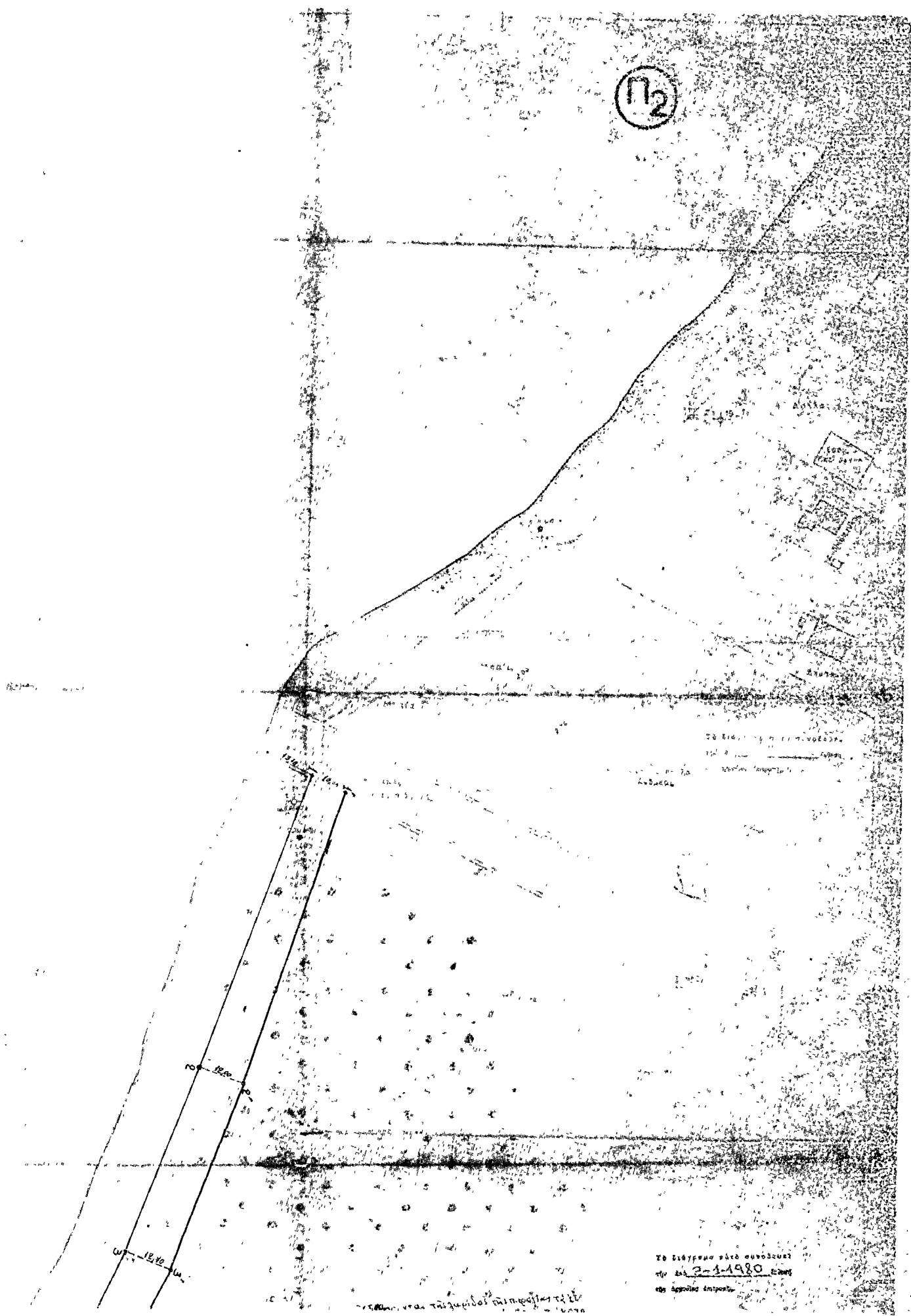

Το σχέδιο υπό αυθεντία
της 2-1-1980
της Αρχαιολογίας

ΕΡΕΥΝΑ ΚΑΙ ΤΑΞΙΝΟΜΗΣΗ ΜΝΗΜΕΙΑΣ ΤΗΣ...

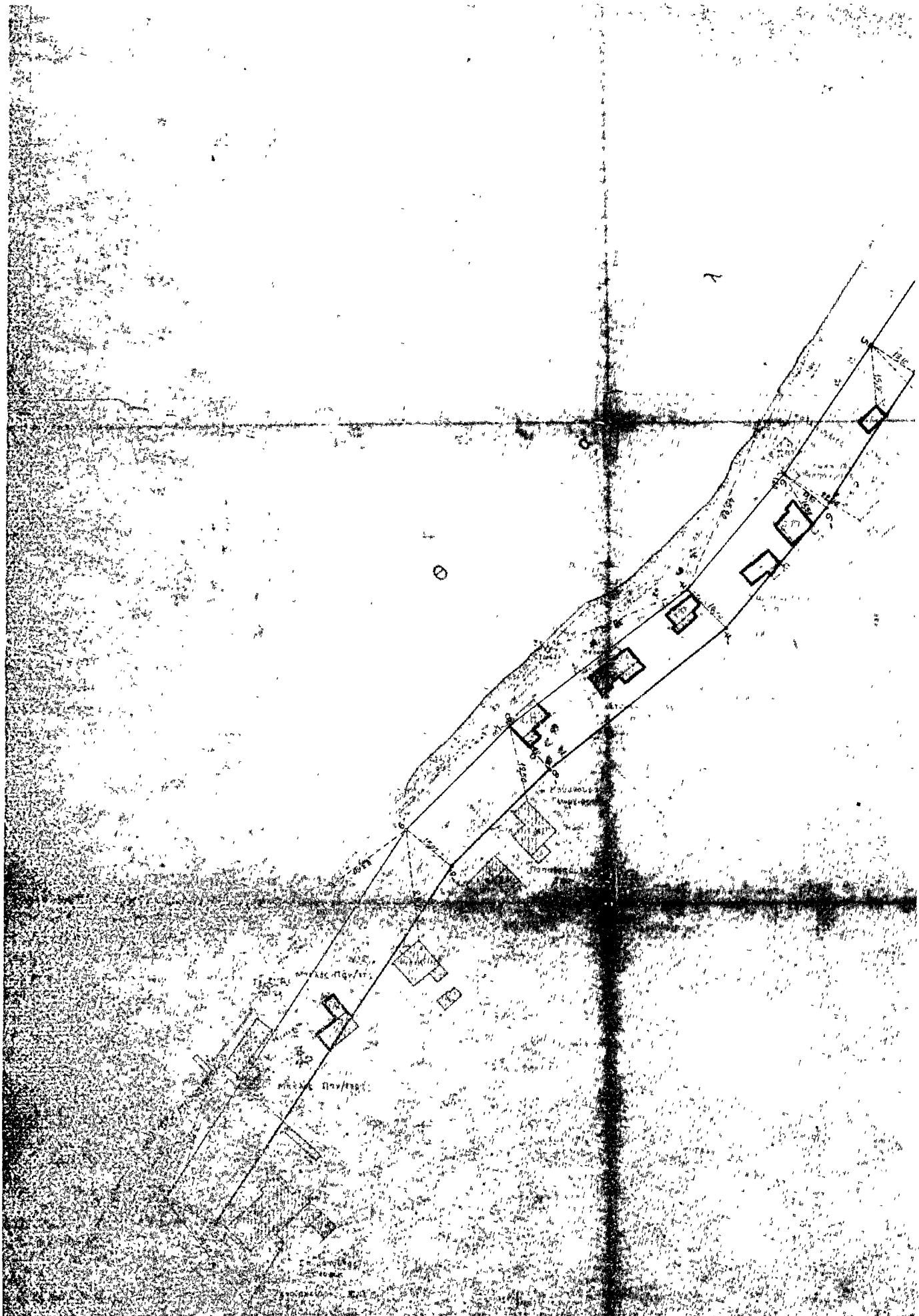

Άριθ. 4113

(3)

Περί καθορισμού χειμερίου κύματος εις θέσιν «Γερακινή» Πολυγύρου Χαλκιδικής.

Ο ΝΟΜΑΡΧΗΣ ΧΑΛΚΙΔΙΚΗΣ

Έχοντες υπ' όψει:

1. Τὰς διατάξεις τοῦ Ν. 3200/1955 «περὶ διοικητικῆς ἀποκεντρώσεως».
 2. Τὰς διατάξεις τοῦ Α.Ν. 2344/1940 «περὶ αἰγιαλοῦ καὶ παραλίας».
 3. Τὰς διατάξεις τοῦ Α.Ν. 263/1968 «περὶ τροποποιήσεως καὶ συμπληρώσεως τῶν διατάξεων περὶ Δημοσίων Κτημάτων».
 4. Τὴν ἀπὸ 12.8.1980 ἐκθεσιν τῆς, ὑπὸ τοῦ ἄρθρου 5 Α.Ν. 263/1968 προβλεπομένης ἐπιτροπῆς καθορισμοῦ ὁρίων αἰγιαλοῦ ἐπὶ τῆς ἀνωτέρω περιοχῆς.
 5. Τὸ ἀπὸ Ἰουνίου 1975 τοπογραφικὸν καὶ ὑψομετρικὸν διάγραμμα τῆς ὡς ἄνω περιοχῆς νομίμως τεθεωρημένον ὑπὸ τῆς Διευθύνσεως Τεχνικῶν Ἰπηρεσιῶν τοῦ Ἰπουργείου Οἰκονομικῶν ἀπὸ 10.7.1975.
 6. Τὴν ὑπ' ἀριθ. Φ.187.2./510/80/19.8.80 σύμφωνον γνώμην τοῦ Ἀρχηγείου Ναυτικοῦ, ἀποφασίζομεν:
- Ἐπικυροῦμεν τὴν ἀπὸ 12.8.80 ἐκθεσιν τῆς ἐπιτροπῆς καθορισμοῦ τῶν ὁρίων αἰγιαλοῦ, ὡς καὶ τὸ συνοδεῦον τὴν ἐκθεσιν ταύτην τοπογραφικὸν καὶ ὑψομετρικὸν διάγραμμα εἰς θέσιν «Γερακινή» Πολυγύρου Χαλκιδικῆς καὶ ἀνατίθεμεν τὰς περαιτέρω ἐνεργείας ἐπὶ τοῦ θέματος τούτου εἰς τὸν Οἰκονομικὸν Ἐφορον Πολυγύρου.
- Ἡ ἀπόφασις αὕτη νὰ δημοσιευθῆι στὴν Ἐφημερίδα τῆς Κυβερνήσεως.

Ἐν Πολυγύρῳ τῇ 26 Αὐγούστου 1980

Ὁ Νομαρχῶν Διευθυντῆς
Γ. ΖΑΧΙΑΔΗΣ

ΕΚΘΕΣΗ ΕΠΙΤΡΟΠΗΣ

ΤΩΝ ὈΡΙΩΝ Αἰγιαλοῦ — Παραλίας

Πολυγύρος σήμερα τὴν 12.8.1980 ἡμέρα Τρίτη ἢ Ἐπιτροπὴ καθορισμοῦ τῶν ὁρίων τοῦ αἰγιαλοῦ καὶ παραλίας ἀποτελουμένη σύμφωνα μετὰ τὸ ἄρθρο 74 τοῦ Π.Δ. 636/1977 ἀπὸ τοῦς:

- α) Μιχαὴλ Μητρούδη Ἀναπληρωτοῦ Οἴκον. Ἐφόρου Πολυγύρου, ὡς Προέδρου.
 - β) Νικολάου Φίσιτα, Ἀν/τοῦ Δ.Τ.Υ. Νομοῦ Χαλκιδικῆς, ὡς μέλους.
 - γ) Γεωργίου Γρηγοράκου, Ἀντιπλοιάρχου Α.Σ.
- Ἄφου συνῆλθε στὸ κατάστημα τῆς Οἴκον. Ἐφορίας Πολυγύρου γιὰ νὰ προβεῖ στὸ καθορισμὸ τῶν ὁρίων τοῦ αἰγια-

λοῦ καὶ παραλίας στὴν περιοχὴ «Γερακινή» Πολυγύρου Χαλκιδικῆς. Ἐλαβε ὑπόψη:

1. Τὸ ἀπὸ Ἰούλιο 1975 τοπογραφικὸ καὶ ὑψομετρικὸ διάγραμμα τοῦ μηχανικοῦ Γ. Ἀσημακόπουλου μετὰ κλίμακα 1:500 τοῦ θεωρήθηκε τὴν 10.7.1975 ἀπὸ τὸν Νομομηχανικὸ τοῦ Ἰπουργείου Οἰκονομικῶν Γρηγ. Ξηρογιάννη.

2. Τὶς διατάξεις τοῦ Α.Ν. 1540/1938 ὅπως τροποποιήθηκε μετὰ τὸν Α.Ν. 2344/1940 καὶ τὸν Α.Ν. 263/1968 καὶ μετὰ τὶς ὁποῖες ὁ καθορισμὸς τῆς ὀριογραμμῆς τοῦ αἰγιαλοῦ γίνεται ἐπὶ τοπογραφικοῦ καὶ ὑψομετρικοῦ διαγράμματος χαραστομένης σ' αὐτὸ ἐρυθρὰ γραμμὴ γιὰ τὴν ὀριογραμμὴ τοῦ αἰγιαλοῦ—κίτρινη γραμμὴ γιὰ τὴν ὀριογραμμὴ τῆς παραλίας καὶ κυανῆς γραμμῆς γιὰ τὸν παλαιὸ αἰγιαλὸ σὲ περίπτωση κατὰ τὴν ὁποία ἐνεκα προσχώσεως ἢ ἄλλης αἰτίας εἶναι ἐμφανὲς ὅτι κατὰ τὸν χρόνον ποὺ ἐνεργεῖται ὁ καθορισμὸς, ὁ αἰγιαλὸς εἶναι διάφορος τοῦ, εἰς τὸ παρελθὸν τοιοῦτου κλπ., ὅτε δύναται νὰ καθορισθῆι ἡ παλαιὰ θέσις τοῦ αἰγιαλοῦ, ἢ ὑφισταμένη μέχρι τοῦ ἔτους 1884, ἐὰν ὑφίστανται κατοχαὶ ἰδιωτῶν ἢ καὶ πρότερον ἂν δὲν ὑφίστανται τοιαῦται.

3. Τὰς ἀριθ. 64/1959 καὶ 630/1964 γνωμοδοτήσεις τοῦ Ν.Σ.Κ.

4. Τὰς ἐκ τῆς ἐνεργηθείσης τὴν 16.6.80 αὐτοψίας προκύψαντα στοιχεῖα.

5. Ἐξαιροῦνται τῆς λωρίδος τῆς παραλίας τὰ ὑφιστάμενα κτίσματα ἢ τμήματα κτισμάτων, σύμφωνα μετὰ τὸ ἄρθρο 5 παρ. 1 Α.Ν. 2344/1940 καὶ γνωμοδοτήσει Ν.Σ.Κ. 634/1964.

6. Τὸ ἀριθ. 187.2./486/80/1712/9.8.80 ἔγγραφο τοῦ Γ.Ε.Ν. βάσει τῶν ὁποίων γίναντε οἱ διορθώσεις.

Ἀποφασίζει:

Καθορίζει ἐπὶ τοῦ ἀνωτέρω διαγράμματος:

- α) Διὰ συνεχῶς ἐρυθρᾶς γραμμῆς τὴν ὀριογραμμὴ τοῦ αἰγιαλοῦ 1.2...8.
- β) Διὰ συνεχῶς κίτρινης γραμμῆς τὴν ὀριογραμμὴ τῆς παραλίας 1'.2'...9'.
- γ) Διὰ συνεχῶς κυανῆς γραμμῆς τὴν ὀριογραμμὴ τοῦ παλαιοῦ αἰγιαλοῦ 1'' .2''...9''.

Ἡ κυανὴ γραμμὴ καταλαμβάνει χώρους ὡς ἐπὶ τὸ πλεῖστον μὴ ἰδιωτικούς ἀλλὰ κοινόχρηστους.

Ἀκριβὲς ἀντίγραφον

Ἐν Πολυγύρῳ τῇ 12 Αὐγούστου 1980

Ὁ Ἐφορ. Γραμματεὺς

Ὁ Πρόεδρος
ΜΙΧΑΗΛ ΜΗΤΡΟΥΔΗΣ

Τὰ Μέλη
ΝΙΚ. ΦΙΣΤΑΣ — ΓΕΩΡΓ. ΓΡΗΓΟΡΑΚΟΣ

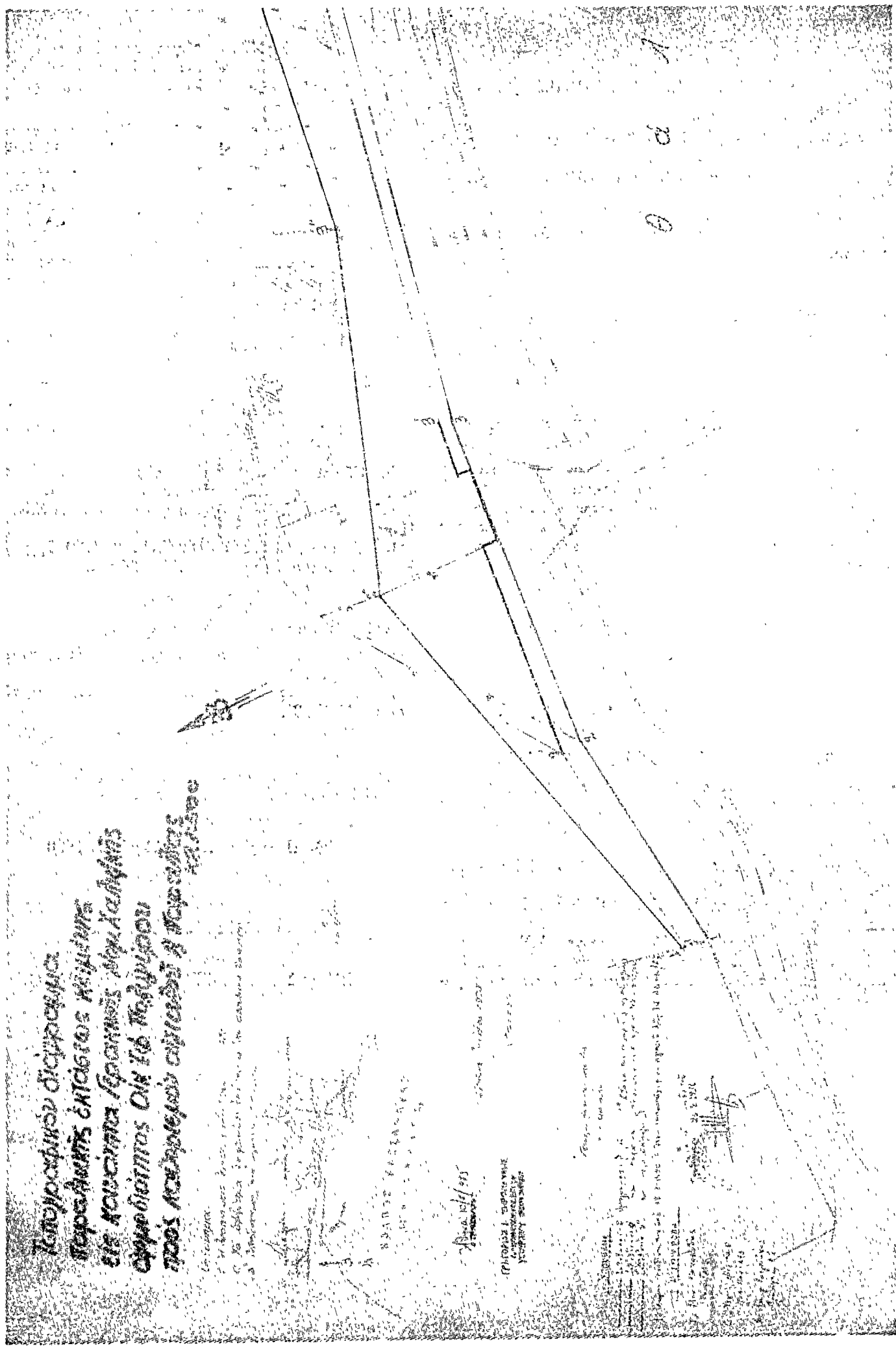

ΤΟ ΠΡΩΤΟΝ ΤΜΗΜΑ
 ΠΡΟΣΦΕΡΟΜΕΝΟΝ ΕΙΣ ΤΟΝ ΚΑΤΑΣΤΑΣΙΑ
 ΕΙΣ ΚΑΤΑΣΤΑΣΙΑΝ ΓΕΩΡΓΙΑΣ ΑΝΩΧΑΛΜΑΤΟΣ
 ΟΡΓΑΝΙΣΜΟΥ ΟΙΚ. Γ.Β. ΠΟΛΥΠΡΟΣΟΝ
 ΠΡΟΣ ΚΑΤΑΣΤΑΣΙΑΝ ΑΝΩΧΑΛΜΑΤΟΣ
 ΕΙΣ ΤΟΝ ΚΑΤΑΣΤΑΣΙΑ

ΟΡΓΑΝΙΣΜΟΣ
 ΟΙΚ. Γ.Β. ΠΟΛΥΠΡΟΣΟΝ

ΑΝΩΧΑΛΜΑΤΟΣ
 ΟΙΚ. Γ.Β. ΠΟΛΥΠΡΟΣΟΝ

ΟΡΓΑΝΙΣΜΟΣ
 ΟΙΚ. Γ.Β. ΠΟΛΥΠΡΟΣΟΝ

ΟΡΓΑΝΙΣΜΟΣ
 ΟΙΚ. Γ.Β. ΠΟΛΥΠΡΟΣΟΝ

ΟΡΓΑΝΙΣΜΟΣ
 ΟΙΚ. Γ.Β. ΠΟΛΥΠΡΟΣΟΝ

Α
 Β
 Γ

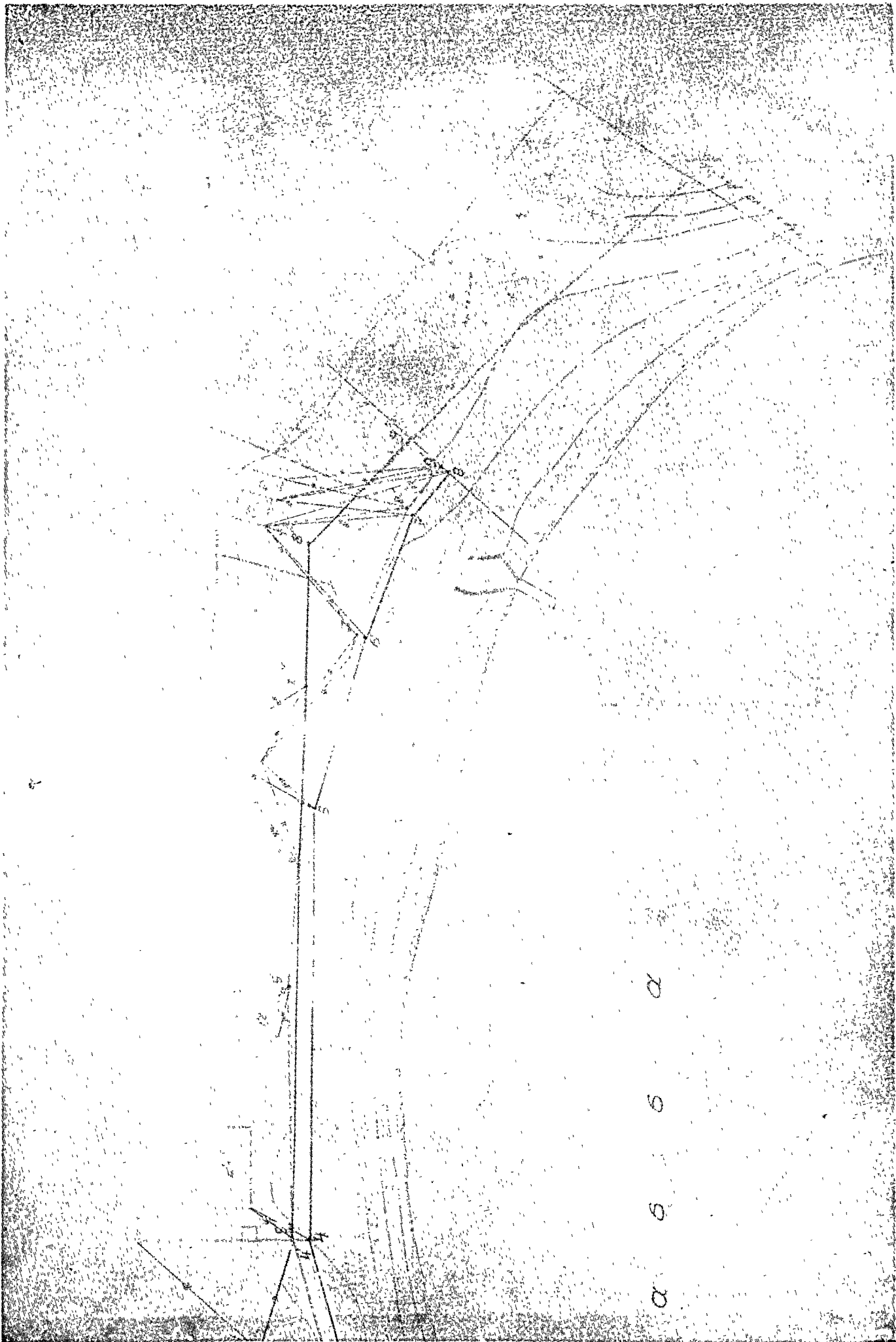

Άριθ. 2908

(4)

Περί κηρύξεως ως αναδασωτέας έκτασεως 2.257,40 στρεμμάτων στην θέση «Δεξαμενή — Μαράθι» της κοινότητας Στερνών του Ν. Χανίων.

Ο ΝΟΜΑΡΧΗΣ ΧΑΝΙΩΝ

Έχοντας υπόψη:

1. Τις περί διοικητικής αποκεντρώσεως διατάξεις.
2. Τις διατάξεις του Ν. 998/79 «περί προστασίας των δασών και των δασικών εν γένει εκτάσεων της χώρας» και συγκεκριμένα:
 - α) Το άρθρο 41 παρ. 1
 - β) Το άρθρο 38 παρ. 1'
3. Τη διαταγή, του Υπουργείου Γεωργίας 160417/1180/8.7.80 αποφασίζουμε:

Κηρύσσουμε ως αναδασωτέα με σκοπό την διατήρηση του δασικού χαρακτήρα και την προστασία για την επαναδημιουργία με φυσική αναγέννηση της δασικής θλαστήσεως που κάηκε, δασική έκταση έμβαδού 2.257,40 στρεμμάτων που βρίσκεται στην θέση «Δεξαμενή — Μαράθι» της Κοινότητας

Στερνών και προσδιορίζεται από τα στοιχεία Α, Β, Γ, Δ, Ε, Ζ, Η, Θ, Ι, Κ, Λ, Μ, Ν, Ξ, Ο, Π, Ρ, Σ, Τ, Υ, Φ, Χ, Ψ, Ω όπως φαίνονται στο συνημμένο σχεδιάγραμμα, θεωρημένο από τον Δ/ντή Δασών το οποίο αποτελεί αναπόσπαστο μέρος της απόφασεως αυτής και έχει όρια:

Άνατολικά: Τόν Κόλπο της Σούδας.

Δυτικά: Τις θέσεις Χοντρή Χαλέπα, Βίγλες, Πάνω Λάμια και Κουτσής κεφάλι.

Βόρεια: Τήν θέση Καμάρες.

Νότια: Τις θέσεις Κόμπος και Μαράθι.

Της κηρύξεως ως αναδασωτέας εξαιρείται τμήμα της εν λόγω έκτασεως που εμφάνεται στο συνημμένο τοπογραφικό διάγραμμα με τα στοιχεία α, β, γ, δ, ε έμβαδού 73,70 στρεμμάτων που καλύπτεται από γεωργικές καλλιέργειες.

Η απόφαση αυτή να δημοσιευθεί στην Έφημερίδα της Κυβερνήσεως.

Χανιά, 8 Οκτωβρίου 1980

Ο Νομάρχης
Γ. ΧΑΡΑΛΑΜΠΙΔΗΣ

Άριθ. 2099

(5)

Περί κηρύξεως ως αναδασωτέας εκτάσεως 12.000 στρεμμάτων στις θέσεις «Μεγάλη Ράχη», «Αξοθεριά» και «Κουκουδότσουμπος» των Κοινοτήτων Σιδηρούτος, Αναβάτου και Αύγωνύμων, του Νομού Χίου.

Ο ΝΟΜΑΡΧΗΣ ΧΙΟΥ

Έχοντας υπόψη:

1. Τις περί διοικητικής αποκεντρώσεως διατάξεις.
2. Τις Δ/ξεις του Ν. 998/79 «περί προστασίας των δασών και των δασικών εν γένει εκτάσεων της χώρας» και συγκεκριμένα:

- α) του άρθρου 41 παρ. 1
- β) του άρθρου 38 παρ. 1
3. Τη Δ/γή του Υπουργείου Γεωργίας
- α) 160417/1180/8.7.80

4. Την αριθ. 2088/4.10.80 πρόταση της Δ/σεως Δασών Χίου περί κηρύξεως αναδασωτέας της αναφερομένης στο θέμα εκτάσεως, αποφασίζουμε:

Κηρύσσουμε αναδασωτέα, με σκοπό την αποκατάσταση του δασικού της χαρακτήρα, την κοινοτική δασική έκταση συν-

ολικού εμβαδού 12.000 στρεμμάτων (Κοινοτήτων Σιδηρούτος στρέμ. 7.750, Αναβάτου στέμματα 2.750, Αύγωνύμων στρ. 1500) που βρίσκεται στις θέσεις «Μεγάλη Ράχη», «Αξοθεριά» και «Κουκουδότσουμπος», των προαναφερομένων Κοινοτήτων και προσδιορίζεται από τα στοιχεία ΑΒΓΔΙΚΛΖΗ ΘΑ, όπως φαίνονται στο συνημμένο απόσπασμα Χάρτου Κλίμακος 1:20.000 του Νομού Χίου, το οποίο αποτελεί αναπόσπαστο μέρος της απόφασεως αυτής και έχει όρια:

Άνατολικά: Ρεύμα Έλιντας.

Δυτικά: Άγροτική περιοχή Κοινότητας Σιδηρούτος.

Βόρεια: Κοινοτικό δάσος Διευγών, Έπαρχιακή οδός Χίου — Βολισσού και Κοινοτικό δάσος Ήυτιούς.

Νότια: Άγροτική οδός Μετόχι — Έλιντας.

Η αποκατάσταση του δασικού χαρακτήρα της ανωτέρω καείσης εκτάσεως θά γίνει με φυσική αναγέννηση, ελλείψει πιστώσεων για τεχνητή αναδάσωση από τους δασοκτήμονες.

Η απόφαση αυτή να δημοσιευθεί στην Έφημερίδα της Κυβερνήσεως.

Χίος 6 Οκτωβρίου 1980

Ο Νομαρχών Διευθυντής
Γ. ΒΑΣΣΑΜΟΠΟΥΛΟΣ

