

ΕΦΗΜΕΡΙΣ ΤΗΣ ΚΥΒΕΡΝΗΣΕΩΣ

ΤΗΣ ΕΛΛΗΝΙΚΗΣ ΔΗΜΟΚΡΑΤΙΑΣ

ΕΝ ΑΘΗΝΑΙΣ
ΤΗ 5 ΦΕΒΡΟΥΑΡΙΟΥ 1980

ΤΕΥΧΟΣ ΤΕΤΑΡΤΟΝ

ΑΡΙΘΜΟΣ ΦΥΛΛΟΥ
71

ΠΕΡΙΕΧΟΜΕΝΑ

ΑΠΑΛΛΟΤΡΙΩΣΕΙΣ

ΑΠΟΦΑΣΕΙΣ

- Περί κηρύξεως ως αναδασωτέας δασικής εκτάσεως στη θέση Μαύρο Λιθάρι της Κοινότητας Αναβύσσου, του Νομού Αττικής, Διαμ. Ανατ. Αττικής. 1
- Περί επικυρώσεως εκθέσεως και διαγράμματος καθορισμού οριογραμμών αιγιαλού και παραλίας στη θέση «ΡΩΣΟΓΚΡΕΜΟΣ» Ποτού, νήσου Θάσου. 2
- Περί καθορισμού ορίων αιγιαλού και παραλίας στη θέση «ΠΑΡΓΑΔΟΡΟΣ» Αγ. Νικολάου—Λασιθίου. 3

ΠΟΛΕΟΔΟΜΙΑ

ΑΠΟΦΑΣΕΙΣ

- Περί διορθώσεως άσυμφωνίας μεταξύ έγκριμένου σχεδίου και εφαρμοσθέντος της όδου Μαξίμου, μεταξύ της σιδηροδρομικής γραμμής και της όδου Ακτή Δυμαίων στην Πάτρα. 4

ΑΠΑΛΛΟΤΡΙΩΣΕΙΣ

ΑΠΟΦΑΣΕΙΣ

Αριθ. 3792 (1)

- Περί κηρύξεως ως αναδασωτέας δασικής εκτάσεως στη θέση Μαύρο Λιθάρι της Κοινότητας Αναβύσσου, του Ν. Αττικής, Διαμ. Ανατ. Αττικής.

Ο ΝΟΜΑΡΧΗΣ ΑΤΤΙΚΗΣ

ΔΙΑΜΕΡΙΣΜΑ ΑΝΑΤΟΛΙΚΗΣ ΑΤΤΙΚΗΣ

Σύμφωνα με :

1. Τις διατάξεις : α) του άρθρου 117 παρ. 3 του Συντάγματος της Ελλάδος, β) των άρθρων 188-205 του Ν.Δ. 86/69 «περί Δασικού Κώδικος», γ) του Ν. 3200/1955

«περί διοικητικής αποκεντρώσεως», σε συνδυασμό με τις διατάξεις του Ν.Δ. 532/1970 «περί συμπληρώσεως των διατάξεων περί διοικητικής αποκεντρώσεως» και του 709/70 Β.Δ/τος, που εκδόθηκε σε εκτέλεση αυτού.

2. Τις εξής διαταγές του Υπουργείου Γεωργίας :

α) 88854/7483/έγκ. 104/1.10.75, β) 114812/2946/104/24.12.75, γ) 10582/539/13.2.76, δ) 215696/1451/9.5.77.

3. Την πρόταση που υποβλήθηκε με την 3059/31.10.79 αναφορά του άρμόδιου Δασαρχείου Λαυρίου, σχετικά με την κήρυξη ως αναδασωτέας της κατωτέρω δασικής εκτάσεως.

4. Την άρ. 31/26.9.79 γνωμοδότηση της Φιλοδασικής Επιτροπής του Διαμ. Ανατ. Αττικής.

5. Την άρ. 12/30.11.79 γνωμοδότηση του Τεχνικού Συμβουλίου Δασών. Επειδή η έκταση χρειάζεται προστασία για την επαναδημιουργία της δασικής βλαστήσεως που καταστράφηκε ολοσχερώς από πυρκαγιά στις 24.6.1979, αποφασίζουμε :

Κηρύσσουμε ως αναδασωτέα, με σκοπό την προστασία για την επαναδημιουργία της δασικής βλαστήσεως που κάηκε, Κοινοτική δασική έκταση (5) στρέμματα. Η έκταση αυτή, που βρίσκεται στη θέση Μαύρο Λιθάρι της περιφέρειας της Κοινότητας Αναβύσσου, Ν. Αττικής, καλυπτόταν από Σχίνα, άγριελιές και ποώδη βλάστηση και καταστράφηκε ολοσχερώς στις 24.6.1979.

Σχετικό το πρόχειρο σχεδιάγραμμα, το οποίο αποτελεί αναπόσπαστο μέρος της απόφασεως αυτή και στο οποίο η έκταση φαίνεται με τα στοιχεία και με όρια :

Ανατολικά : Κληροτεμάχια καλλιεργούμενα.

Δυτικά : Ίδιωτικές και Κοινοτικές εκτάσεις.

Βόρεια : Αγροτικές καλλιέργειες.

Νότια : Ομοίως.

Η απόφαση αυτή να δημοσιευθεί στην Έφημερίδα της Κυβερνήσεως.

Αγ. Παρασκευή 10 Δεκεμβρίου 1979

Ο Αναπληρωτής Νομάρχης
ΝΙΚΗΤΑΣ Γ. ΚΩΒΑΙΟΣ

16. — Έγγραφο δαπανών καταστολής

16.1 Άξια ημερομισθίων

16.2 Δαπάνη όχημάτων

Εν Αθήναις, η 16-8-1979

[Handwritten signature]

Δημήτριος Μασάλας
Τεχνολόγος Δασοκομίας

ΣΑΛΑΙ ΠΑΡΗΡΟΦΟΡΙΑΙ

Πρόγραμμα Σαλαίων

1195... 24-6-79... 5 εργα...

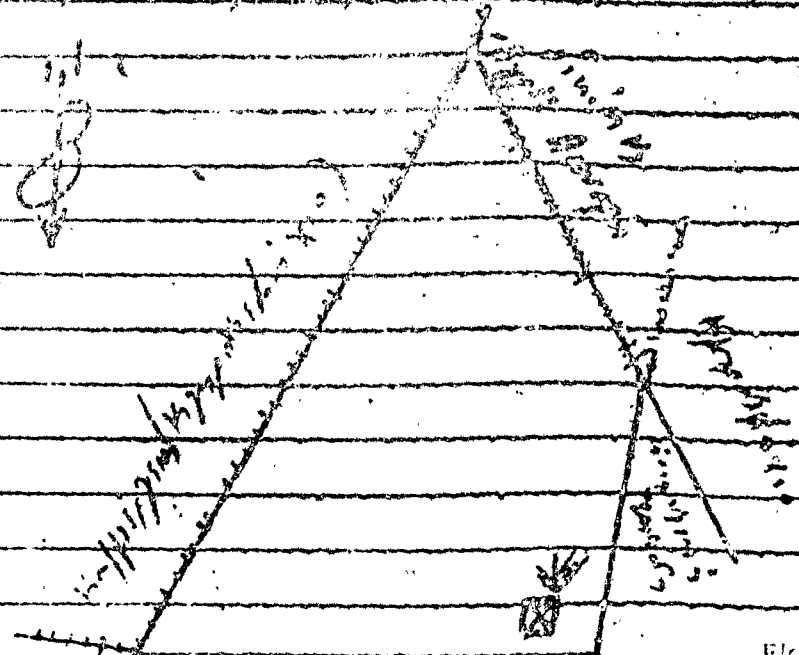

νέος όρος... 5 εργα...

- ☒ : Π... 5...
- ★ : ...
- (.....)
-

ΓΡΟΖΑΡΤΑΤΩΣ
 ΕΙς τήν άριθ. 3455/10-8-79
 άπόφαση Νομικού Διαμεριστή
 Ανατολικής
 Ο ΔΙΕΥΘΥΝΤΗΣ ΔΑΣΩΝ
 ΜΙΣΙΟΣ
 20

Αριθ. ΕΦ 168448

(2)

Περί επικυρώσεως εκθέσεως και διαγράμματος καθορισμού όριογραμμών αιγιαλού και παραλίας στη θάλασσα «ΡΩΣΟΓΚΡΕΜΟΣ» Ποτού νήσου Θάσου.

Ο ΝΟΜΑΡΧΗΣ ΚΑΒΑΛΑΣ

Έχοντας υπόψη:

1. Τις διατάξεις του άρθρου 3 του Α.Ν. 2344/1940 (περί αιγιαλού και παραλίας).

2. Τις διατάξεις της παραγρ. 1 του άρθρου 5 του Α.Ν. 263/1968 (περί τροποποιήσεως και συμπληρώσεως των διατάξεων περί δημοσίων κτημάτων).

3. Τις διατάξεις του άρθρου 20 του Νόμου 719/1977 (περί αντικαταστάσεως, τροποποιήσεως και συμπληρώσεως διατάξεων των περί δημοσίων κτημάτων νομοθεσίας και άλλων τινών διατάξεων).

4. Τις διατάξεις του άρθρου 1 του Νόμου 3200/1955 (περί διοικητικής αποκεντρώσεως), σε συνδυασμό με τις διατάξεις του άρθρου 1 του Ν.Δ. 532/1970 (περί συμπληρώσεως των διατάξεων περί διοικητικής αποκεντρώσεως), καθώς και του Β. Δ/τος 704/1970 (περί καθορισμού των διατηρουμένων υπέρ του Υπουργού και των Περιφερειακών Αρχών διανομαρχιακού επιπέδου του Υπουργείου Οικονομικών (Γενικής Διευθύνσεως Φορολογίας) άρμοδιότητων, κατά την παρ. 1 του άρθρου 1 του Ν.Δ. 532/70).

5. Τις διατάξεις των άρθρων 53 και 74 του Π. Δ/τος 636/1977 (περί διαρθρώσεως του Υπουργείου Οικονομικών και Οργανισμού των Υπηρεσιών αυτού), καθώς και της υπ' αριθ. ΕΦ. 233972/28.12.1978 αποφάσεώς μας, που εκδόθηκε σε εκτέλεση του άρθρου 63 του ανωτέρω Π. Δ/τος.

6. Την έκθεση καθορισμού των όριογραμμών αιγιαλού και παραλίας με ημερομηνία 19 Σεπτεμβρίου 1979 της άρμοδιας Έπιτροπής του άρθρου 74 του Π. Δ/τος 636/1977 με την οποία όρίσθηκαν τα όρια του αιγιαλού και της παραλίας στη θάλασσα «ΡΩΣΟΓΚΡΕΜΟΣ» Ποτού νήσου Θάσου και το διάγραμμα που συνοδεύει αυτή και στο οποίο έχει χαραχθεί με κόκκινη γραμμή ή όριογραμμή του αιγιαλού και με κίτρινη γραμμή ή όριογραμμή της παραλίας.

7. Τη γνωμοδότηση του Γενικού Επιτελείου Ναυτικού αριθ. Φ.187.2/771/79/21 Νοεμβρίου 1979, αποφασίζουμε:

Επικυρώνουμε την από 19 Σεπτεμβρίου 1979 έκθεση καθορισμού των όριογραμμών αιγιαλού και παραλίας της άρμοδιας Έπιτροπής του άρθρου 74 του Π. Δ/τος 636/1977, στη θάλασσα «ΡΩΣΟΓΚΡΕΜΟΣ» Ποτού νήσου Θάσου, καθώς και το διάγραμμα της περιοχής, που συνοδεύει την έκθεση αυτή, το οποίο σύνταξε στις 27 Αυγούστου 1979 ο Άγγρονόμος - Τοπογράφος Μηχανικός Μάρκος Βέργης και θεώρησε στις 18 Σεπτεμβρίου 1979 ο Διευθυντής της Διευθύνσεως Τεχνικών Υπηρεσιών Νομαρχίας Καβάλας και στο οποίο έχει χαραχθεί με κόκκινη γραμμή ή όριογραμμή του αιγιαλού και με κίτρινη γραμμή ή όριογραμμή της παραλίας.

Η απόφαση αυτή, καθώς και η ανωτέρω έκθεση της Έπιτροπής με ημερομηνία 19 Σεπτεμβρίου 1979 και το τοπογραφικό διάγραμμα που τη συνοδεύουν να δημοσιευθούν στην Εφημερίδα της Κυβερνήσεως.

Καβάλα, 29 Δεκεμβρίου 1979

Ο Νομάρχης
ΔΗΜ. ΚΙΟΥΡΚΤΣΗΣ

ΕΚΘΕΣΗ

Έπιτροπής καθορισμού ορίων Αιγιαλού και Παραλίας.

Σήμερα στις 19.9.1979 συνήλθε στη Θάσο η Έπιτροπή καθορισμού των ορίων του αιγιαλού, όπως όρίστηκε αυτή με την ΕΦ 233972/1978 απόφαση του Νομάρχη Καβάλας, που εκδόθηκε σύμφωνα με τις διατάξεις των άρθρων 63 και 74 του Π. Δ/τος αριθ. 636/1977.

Η έπιτροπή αυτή που αποτελείται από τους: 1) Νικόλαο Κερασίνη, Οικονομικό Έφορο Θάσου, 2) Διονύσιο Φιλιππά,

Δ/ντή Τ.Υ. Ν. Καβάλας, 3) Χαράλαμπο Μαρτίνο, Υπολιμενάρχη Καβάλας, αφού έκανε αυτοψία την ίδια μέρα (19.9.1979), για τον καθορισμό ορίων αιγιαλού και παραλίας στην περιοχή «Ρωσογκρεμός» Ποτού Νήσου Θάσου και έλαβε υπόψη:

α) Την από 31.8.79 αίτηση της Βλάχου Έλισσάβητ, για καθορισμό ορίων αιγιαλού και παραλίας στην ανωτέρω περιοχή.

β) Το από 27.8.79 τοπογραφικό διάγραμμα της ανωτέρω περιοχής του Τοπογράφου Μηχανικού Καβάλας Βεργή Μάρκου, που ελέγχθηκε στις 18.9.79 από την Τοπογράφο Μηχανικό Δ/σεως Τ.Υ. Ν. Καβάλας Άνδρεάδου Έλευθερία και θεωρήθηκε από το Δ/ντή της ίδιας Υπηρεσίας.

γ) Το γεγονός ότι ο καθορισμός των ορίων του αιγιαλού και της παραλίας στην ανωτέρω περιοχή γίνεται για πρώτη φορά.

δ) Τις διατάξεις του Α. Ν. 2344/1940, σύμφωνα με τις οποίες ο καθορισμός της όριογραμμής του αιγιαλού γίνεται επί τοπογραφικού και ύψομετρικού διαγράμματος, πάνω στο οποίο χαράσσεται κόκκινη γραμμή για την όριογραμμή του αιγιαλού, κίτρινη γραμμή για την όριογραμμή της παραλίας και σε περίπτωση που έχουν γίνει προσχώσεις στην περιοχή και φαίνεται ότι ο αιγιαλός είναι διαφορετικός από εκείνο που ήταν παλαιότερα μπορεί να καθορισθεί και παλαιά θέση του αιγιαλού, αποφασίζουμε:

Καθορίζουμε, πάνω στο ανωτέρω διάγραμμα:

α) Με συνεχή κόκκινη γραμμή την όριογραμμή του αιγιαλού (κορυφές 1...16)

β) Με συνεχή κίτρινη γραμμή την όριογραμμή της παραλίας (κορυφές 1'...18').

Οι κορυφές του αιγιαλού και της παραλίας όρίζονται επί τόπου βάσει των υπάρχουσων σταθμών σημείων (όρόσημα ή έραχόσημα Ε1, Ε2.....Ε13)

Αναλυτικά οι κορυφές του αιγιαλού και της παραλίας έχουν τις συντεταγμένες:

ΣΥΝΤΕΤΑΓΜΕΝΕΣ ΚΟΡΥΦΕΣ ΑΙΓΙΑΛΟΥ ΚΑΙ ΠΑΡΑΛΙΑΣ

Αρ. κορ.	X	Υ	Αρ. κορ.	X	Υ
1	+ 374,80	+ 50,00	1'	+ 382,00	+ 56,70
2	+ 350,00	+ 76,50	2'	+ 355,40	+ 85,00
3	+ 297,30	+ 100,00	3'	+ 327,80	+ 97,50
4	+ 283,20	+ 118,00	4'	+ 298,50	+ 105,90
5	+ 270,60	+ 117,00	5'	+ 285,70	+ 114,90
6=Σ5	+ 200,00	+ 100,00	6'	+ 230,00	+ 112,50
7	+ 180,50	+ 96,40	7'	+ 200,00	+ 105,80
8	+ 154,50	+ 63,00	8'	+ 179,80	+ 103,00
9	+ 112,20	+ 23,40	9'	+ 156,80	+ 82,00
10	+ 50,00	+ 59,70	10'	+ 148,20	+ 70,80
11	+ 21,00	+ 52,80	11'	+ 111,00	+ 35,50
12	- 2,00	+ 23,00	12'	+ 51,20	+ 70,20
13	- 14,60	- 7,50	13'	+ 15,50	+ 61,80
14	- 31,30	+ 2,80	14'	- 11,20	+ 27,50
15	- 45,90	- 21,20	15'	- 20,10	+ 5,80
16	- 48,80	- 50,00	16'	- 35,00	+ 15,10
			17'	- 55,80	- 18,50
			18'	- 59,00	- 50,00

Η έκθεση αυτή συντάχθηκε και αφού διαβάστηκε υπογράφεται ως έξης:

Η Έπιτροπή

Ο Πρόεδρος
ΝΙΚ. ΚΕΡΑΣΙΝΗΣ

Τα μέλη
ΔΙΟΝ. ΦΙΛΙΠΠΑΣ
ΧΑΡ. ΜΑΡΤΙΝΟΣ

ΤΟΠΟΓΡΑΦΙΚΟ ΔΙΑΓΡΑΜΜΑ
 ΠΕΡΙΟΧΗΣ ΠΟΣΟΤΗΡΕΩΣ ΤΟΥΤΟΥ
 ΟΡΓΙΟΣ - ΑΣΕ.Π.Π.Σ.
 ΣΤΟ ΙΣΟΠΕΔΙΟΝ Α. & Δ. ΔΕΛΦΙΝΟΥ & Ε. ΒΑΡΧΟΥ
 ΣΤΟΣ ΜΑΘΟΥΣΙΜΟ ΟΡΙΣΜΟΝ ΔΙΑΤΑΡΟΥ & ΖΑΡΑΦΑΣ

ΜΑΘ 1:500

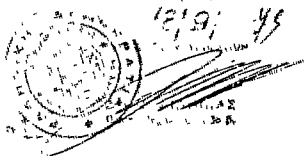

Ο ΚΑΝΟΝΙΣΜΟΣ ΤΟΥ ΑΡΧΑΙΟΥ ΚΑΤΑΣΤΑΣΕΩΣ ΤΗΣ ΠΕΡΙΟΧΗΣ

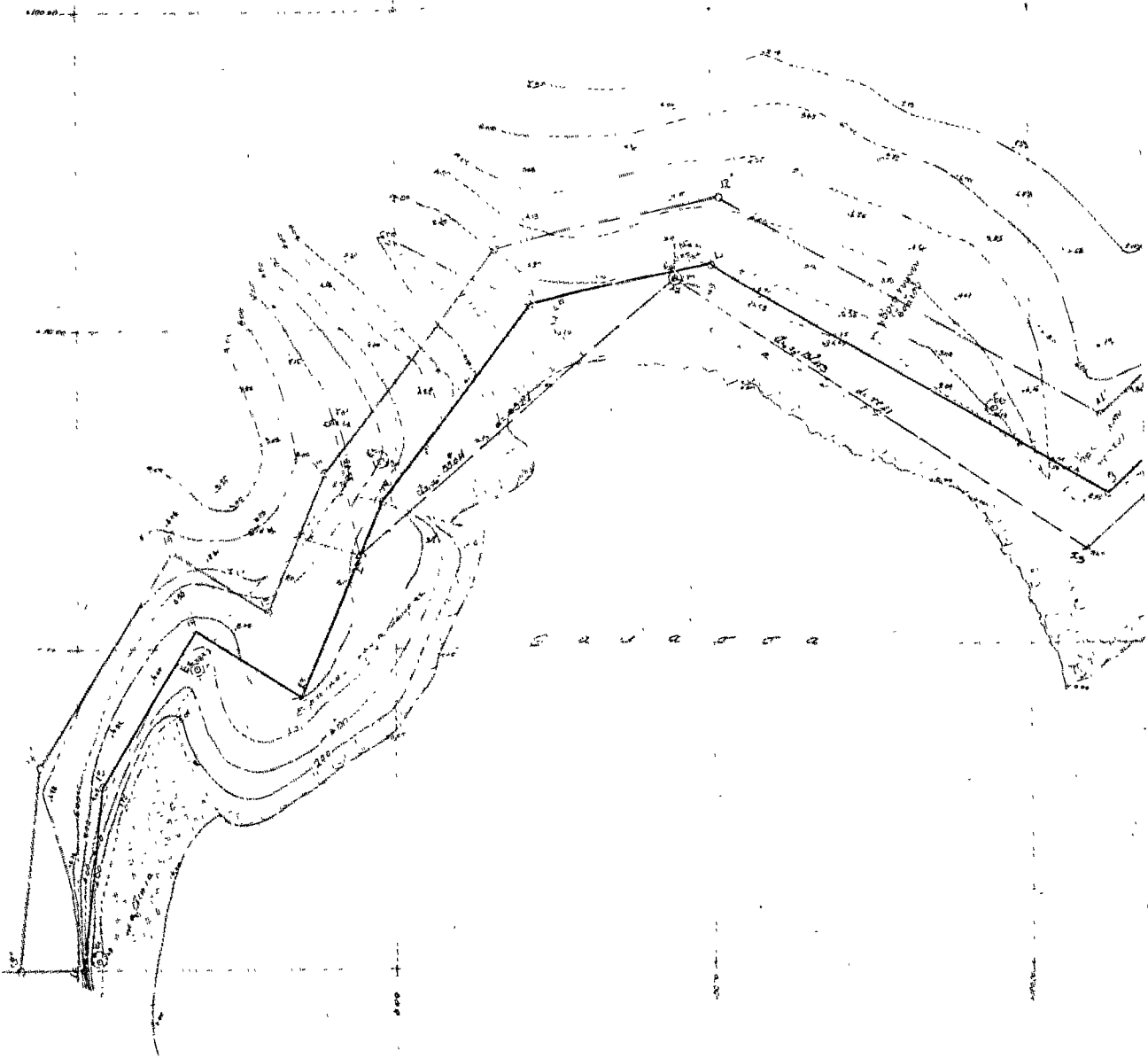

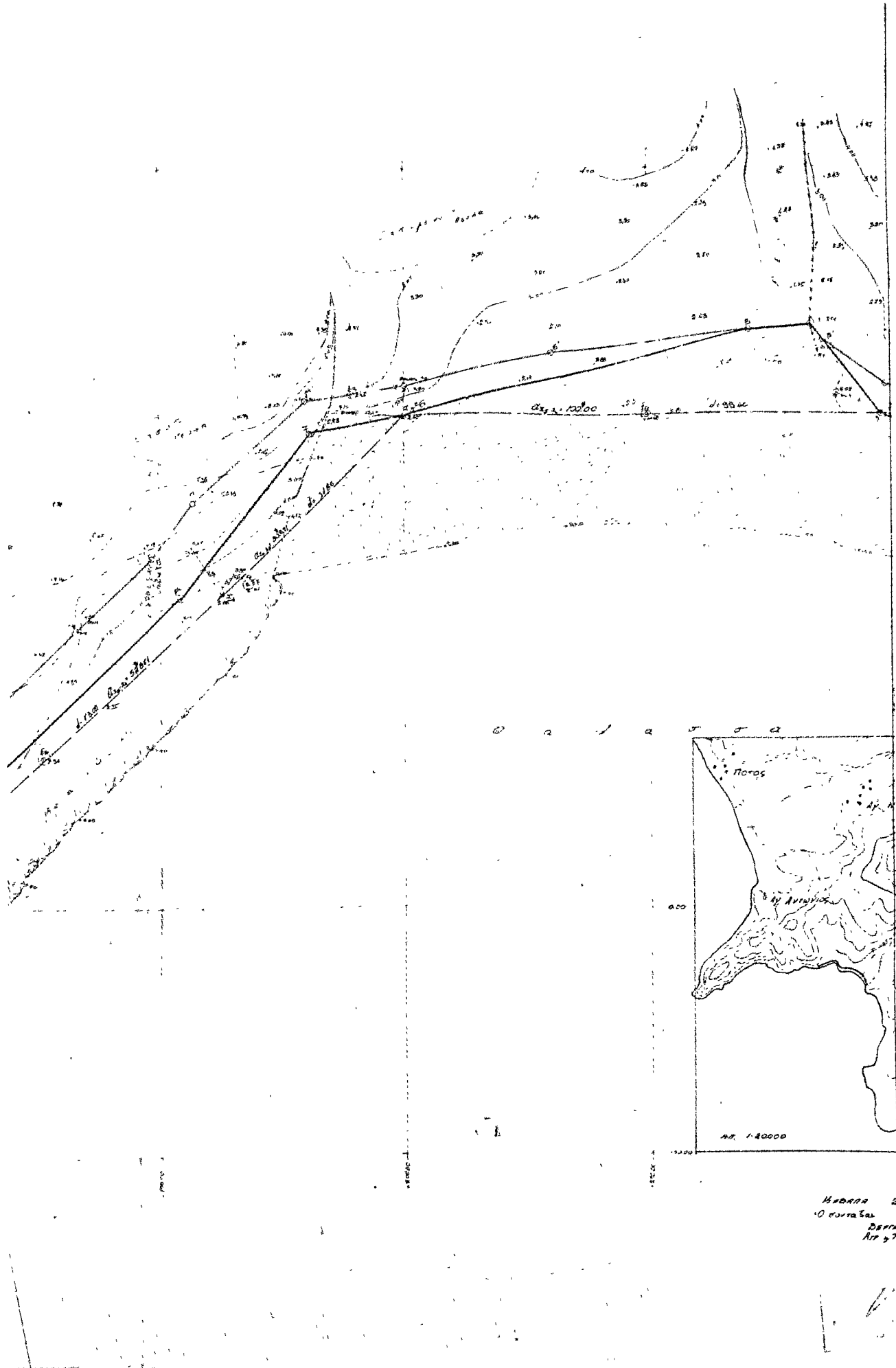

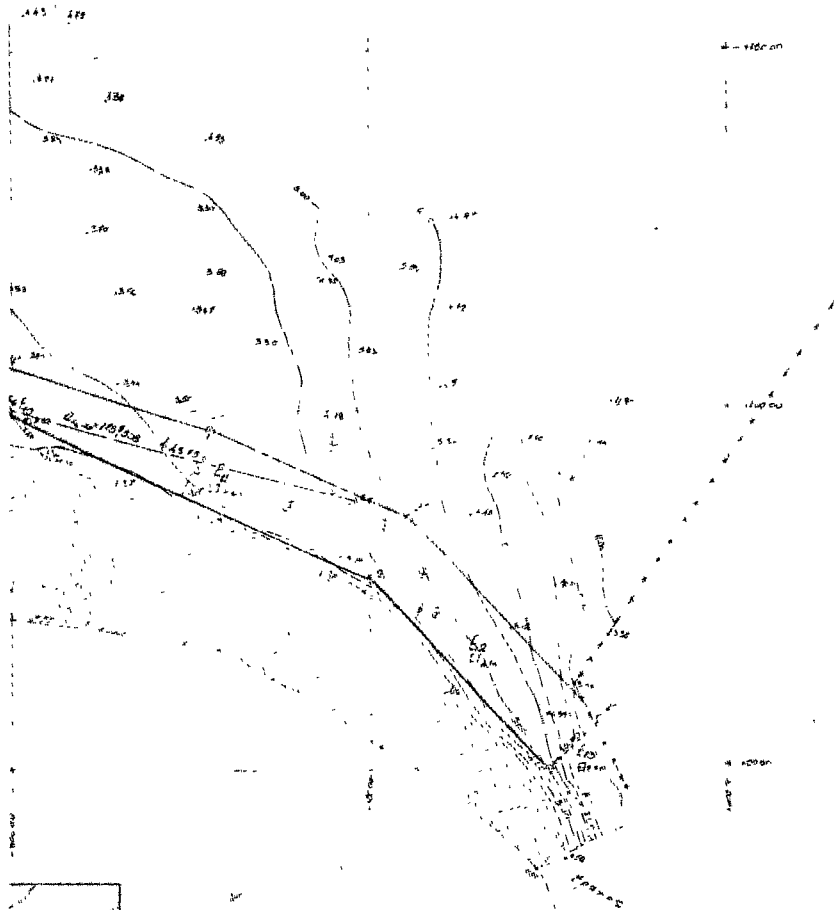

Συνοδός της από 19 Σεπτεμβρίου 1953
 ενόψει μεθοδολογίας επί της οριζήσεως & κατασκευής
 Οδού 133 1953

Η ΕΠΙΤΡΟΗ

Ο ΠΡΟΕΔΡΟΣ
 ΑΝΔΡΑΣ ΚΑΡΑΜΟΥ
 Εγγράφου 1953/1953

ΤΑ ΜΕΛΗ

1. Δ. ΟΥΡΥΩΣ ΟΥΡΥΩΣ
 Γαλ. Κωνσταντίνος 1336

2. ΧΑΡΑΛΑΜΠΟΣ ΚΑΡΑΜΟΥ
 Στρατηγός 93



ΣΥΝΤΕΤΑΓΜΕΝΕΣ ΣΤΑΣΕΙΣ

№	X	Y	ΕΙΔΟΣ ΣΤΑΣΗΣ
1	-4638	-4855	Επιπέδου οδού
2	-3712	-4820	»
3	-2200	+2344	»
4	+1151	+3755	»
5	+3433	+3472	»
6	+1610	+3078	»
7	+1828	+4617	»
8	+18334	+1432	»
9	+24351	+10000	Καμπύλη 300m
10	+30223	-5820	» 100m
11	+32853	+0541	Καμπύλη 150m
12	+56445	+6532	»
13	+37301	+5000	»

Μεθοδολογία οριζήσεως & κατασκευής

ΣΥΝΤΕΤΑΓΜΕΝΕΣ ΚΟΡΝΕΣ ΚΑΥΑΝΩ & ΒΑΡΑΝΩΣ

№	X	Y	ΚΑΥΑΝΩ	X	Y
1	+1480	+5000	1'	+38200	+5670
2	+35000	+7630	2'	+35540	+8300
3	+89730	+10000	3'	+32780	+3730
4	+28020	+4800	4'	+25850	+10350
5	+27060	+11800	5'	+28670	+1430
6	+80000	+10000	6'	+23000	+1230
7	+10030	+3640	7'	+20000	+10500
8	+10430	+6300	8'	+17580	+10300
9	+12000	+2340	9'	+15680	+8200
10	+3000	+5370	10'	+14820	+1060
11	+2100	+5880	11'	+11100	+3350
12	-200	+2500	12'	+5120	+7020
13	-460	-200	13'	+1550	+6780
14	-3150	+280	14'	-1180	+2730
15	-4530	-2120	15'	-2040	+580
16	-4887	-5000	16'	-3500	+1310
			17'	-3580	-1850
			18'	-5500	-5000

ΣΥΜΒΟΛΙΣΜΟΣ

1, 2, 3, 4, 5, 6, 7, 8, 9, 10, 11, 12, 13, 14, 15, 16, 17, 18 οριζήσεως οριζήσεως

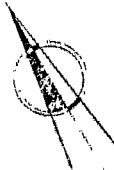

ΕΡΕΥΝΑ
 Στο πλαίσιο της απόφασης
 της 19/5/1953
 ΜΑΡΤΙΟΣ 1953
 ΕΡΕΥΝΗΤΗΣ ΚΑΡΑΜΟΥ
 ΑΠ. & ΤΟΜΟΓΡΑΦ. ΜΕΤ. 5° Β.

7.8.1953

1. Μερικός
 Στρατηγός

[Handwritten signature]

22/5/53

Άρ. 17913

(3)

Περὶ καθορισμοῦ ὁρίων αἰγιαλοῦ καὶ παραλίας στὴ θέση «ΓΑΡΓΑΔΟΡΟΣ» Ἀγ. Νικολάου-Λασιθίου.

Ο ΝΟΜΑΡΧΗΣ ΛΑΣΙΘΙΟΥ

Ἐχοντας ὑπόψη :

1. Τὶς διατάξεις τοῦ Ν.3200/55 «περὶ διοικητικῆς ἀποκεντρώσεως».

2. Τὶς διατάξεις τοῦ Α.Ν. 2344/40 «περὶ αἰγιαλοῦ καὶ παραλίας», ὅπως ἰσχύει ἀφοῦ τροποποιήθηκε μὲ τὸν Α.Ν. 263/68.

3. Τὴ σύμφωνη γνώμη τοῦ Γενικοῦ Ἐπιτελείου Ναυτικοῦ ἀριθμ. Φ.187.2/732/3.11.79, ἀποφασίζουμε :

Ἐπικυρώνουμε τὴ χάραξη τῶν ὁρίων αἰγιαλοῦ καὶ παραλίας στὴ θέση «ΓΑΡΓΑΔΟΡΟΣ» Ἀγ. Νικολάου Λασιθίου, μπροστὰ ἀπὸ τὴν ἰδιοκτησία τοῦ Γρηγορίου Φιορέτζη, ὅπως περιγράφεται στὴν ἀπὸ 28.11.79 ἔκθεση τῆς ἐπιτροπῆς τοῦ ἀρθροῦ 74 τοῦ Π.Δ/τος 636/77 καὶ ὅπως φαίνεται στὸ τοπογραφικὸ διάγραμμα πού σύνταξε ὁ ἀρχιτέκτων μηχανικὸς Μανώλης Βαρκαράκης καὶ θεώρησε ὁ Δ/ντῆς Τεχνικῶν Ὑπηρεσιῶν Ν. Λασιθίου στίς 28.11.79.

Ἡ ἀπόφαση αὐτὴ νὰ δημοσιευθεῖ στὴν Ἐφημερίδα τῆς Κυβερνήσεως.

Ἀγ. Νικόλαος, 4 Δεκεμβρίου 1979

Ὁ Νομάρχης
ΖΑΧΑΡΙΑΣ ΤΖΟΥΓΚΑΡΑΚΗΣ

ΕΚΘΕΣΗ

Καθορισμοῦ ὁριογραμμῶν αἰγιαλοῦ καὶ παραλίας.

Ἅγιος Νικόλαος 28 Νοεμβρίου 1979 ἡμέρα Τρίτη καὶ ὥρα 10 π.μ. οἱ παρακάτω :

1. Ἰωάννης Σπανοδάκης Οἶκον. Ἐφορος Ἀγ. Νικολάου στὸν 3ο βαθμὸ.

2. Νικόλαος Προκοπάκης Δ/ντῆς Τεχνικῶν Ὑπηρεσιῶν Ν. Λασιθίου στὸν 5ο βαθμὸ.

3. Μιχαὴλ Οἰκονομάκης Ὑποπ/ρχος Λ.Σ. Ἀγ. Νικολάου Κρήτης. ἀποτελοῦντες σύμφωνα μὲ τὸ ἀρθρο 74 τοῦ Π. Δ/τος 636/77 τὴν ἐπιτροπὴ πού καθορίζει τὶς ὁριογραμμὲς τοῦ αἰγιαλοῦ καὶ τῆς παραλίας, μεταβήκαμε στὴ θέση «ΓΑΡΓΑΔΟΡΟΣ» Κτηματικῆς περιφέρειας Ἀγ. Νικολάου Ν. Λασιθίου, μπροστὰ ἀπὸ τὴν ἰδιοκτησία τοῦ Γρηγορίου Φιορέτζη, καὶ ἀφοῦ ἔλαβε ὑπόψη :

1. Τὸ ἀπὸ 17.6.77 τοπογραφικὸ διάγραμμα πού σύνταξε ὁ ἀρχιτέκτων μηχανικὸς Μανώλης Βαρκαράκης, ἐλεγμένο καὶ θεωρημένο ἀπὸ τὸ Δ/ντῆ Τεχνικῶν Ὑπηρεσιῶν Ν. Λασιθίου, στίς 28.11.79.

2. Τὸ ἔγγραφο τοῦ Γενικοῦ Ἐπιτελείου Ναυτικοῦ ἀριθμ. Φ.187.2/784/19.12.78.

3. Τὸ ἔγγραφο τοῦ Γενικοῦ Ἐπιτελείου Ναυτικοῦ ἀριθμ. Φ.187.2/732/3.11.79.

4. Ὅτι ὁ καθορισμὸς τοῦ αἰγιαλοῦ καὶ τῆς παραλίας γίνεται γιὰ πρώτη φορά.

5. Τὰ στοιχεῖα καὶ διαπιστώσεις ὅσον ἀφορᾷ τὴ μορφολογικὴ κατάσταση τοῦ ἐδάφους τῆς παραπάνω περιοχῆς, πού ἔχουν προκύψει ἀπὸ τὴν αὐτοψία πού ἔγινε στίς 28.11.1979, ἐνεργήσαμε τὸν καθορισμὸ τῶν ὁριογραμμῶν αἰγιαλοῦ καὶ παραλίας τὸ πρῶτον στὸ ἀπὸ 17.6.1977 τοπογραφικὸ διάγραμμα, οἱ ὁποῖες ἀπεικονίζονται ὡς ἑξῆς :

1. Μὲ συνεχὴ ἐρυθρὴ γραμμὴ τὴν ὁριογραμμὴ τοῦ αἰγιαλοῦ μὲ στοιχεῖα 1,2,3 17.

2. Μὲ συνεχὴ κίτρινη γραμμὴ τὴν ὁριογραμμὴ τῆς παραλίας μὲ στοιχεῖα 1', 2', 3' 23'.

Οἱ κορυφὲς τῶν ὁριογραμμῶν αἰγιαλοῦ καὶ παραλίας ἔχουν ἐξαρτηθεῖ ἀπὸ σταθερὰ σημεῖα (φυσικῶν καὶ τεχνικῶν).

4. Ἐξαιροῦνται ἀπὸ τὴ λωρίδα τῆς παραλίας τὰ κτίσματα ἢ τμήματα κτισμάτων, πού περιλαμβάνονται σ' αὐτὴ, σύμφωνα μὲ τὸ ἀρθρο 5 παρ. 1 τοῦ Α.Ν. 2344/40 καὶ τὴ γνωμοδότηση τοῦ Ν.Σ.Κ. ἀριθμ. 630/64.

Ἡ Ἐπιτροπὴ
ΙΩΑΝΝΗΣ ΣΠΑΝΟΥΔΑΚΗΣ
ΝΙΚΟΛΑΟΣ ΠΡΟΚΟΠΑΚΗΣ
ΜΙΧΑΗΛ ΟΙΚΟΝΟΜΑΚΗΣ

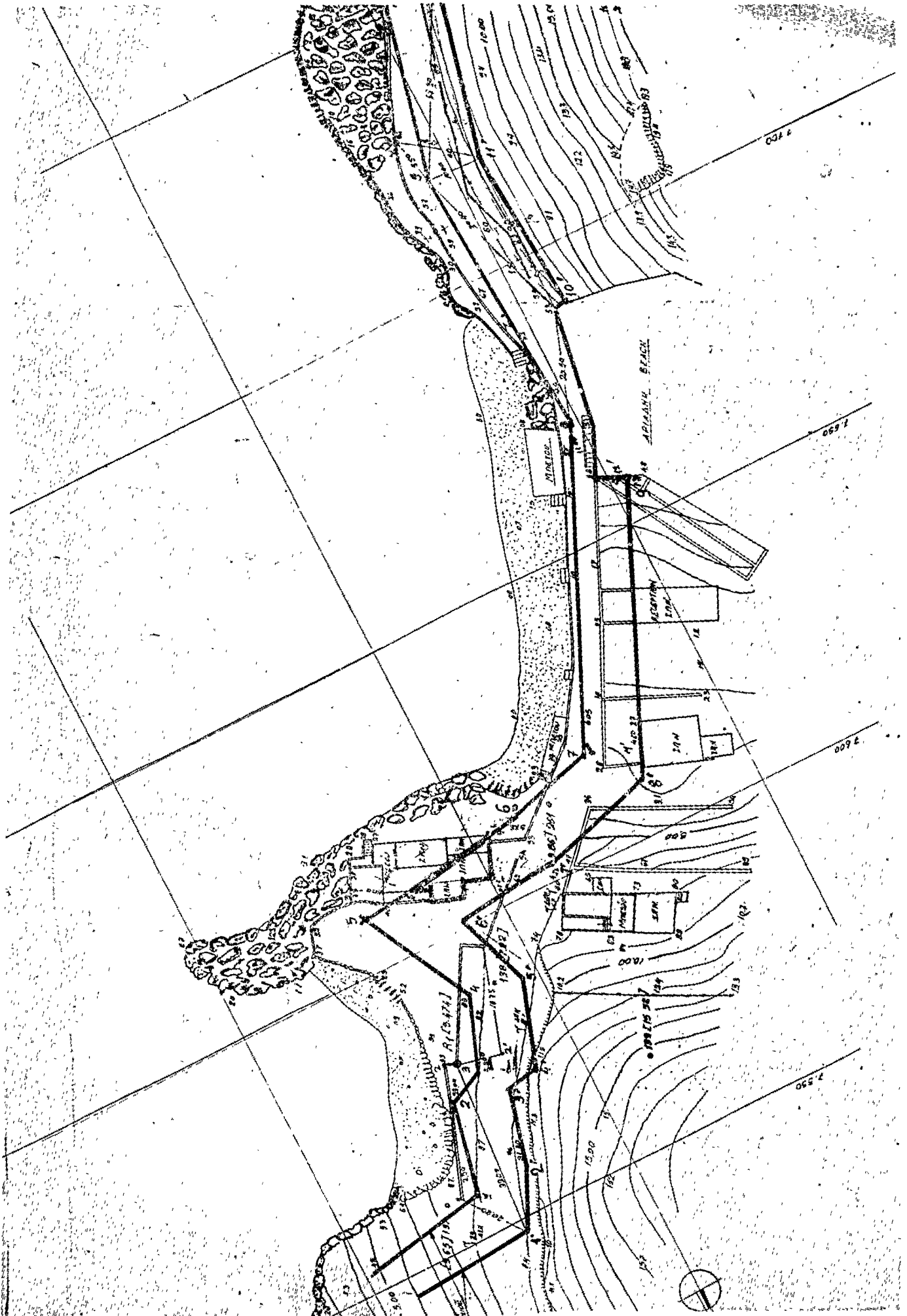

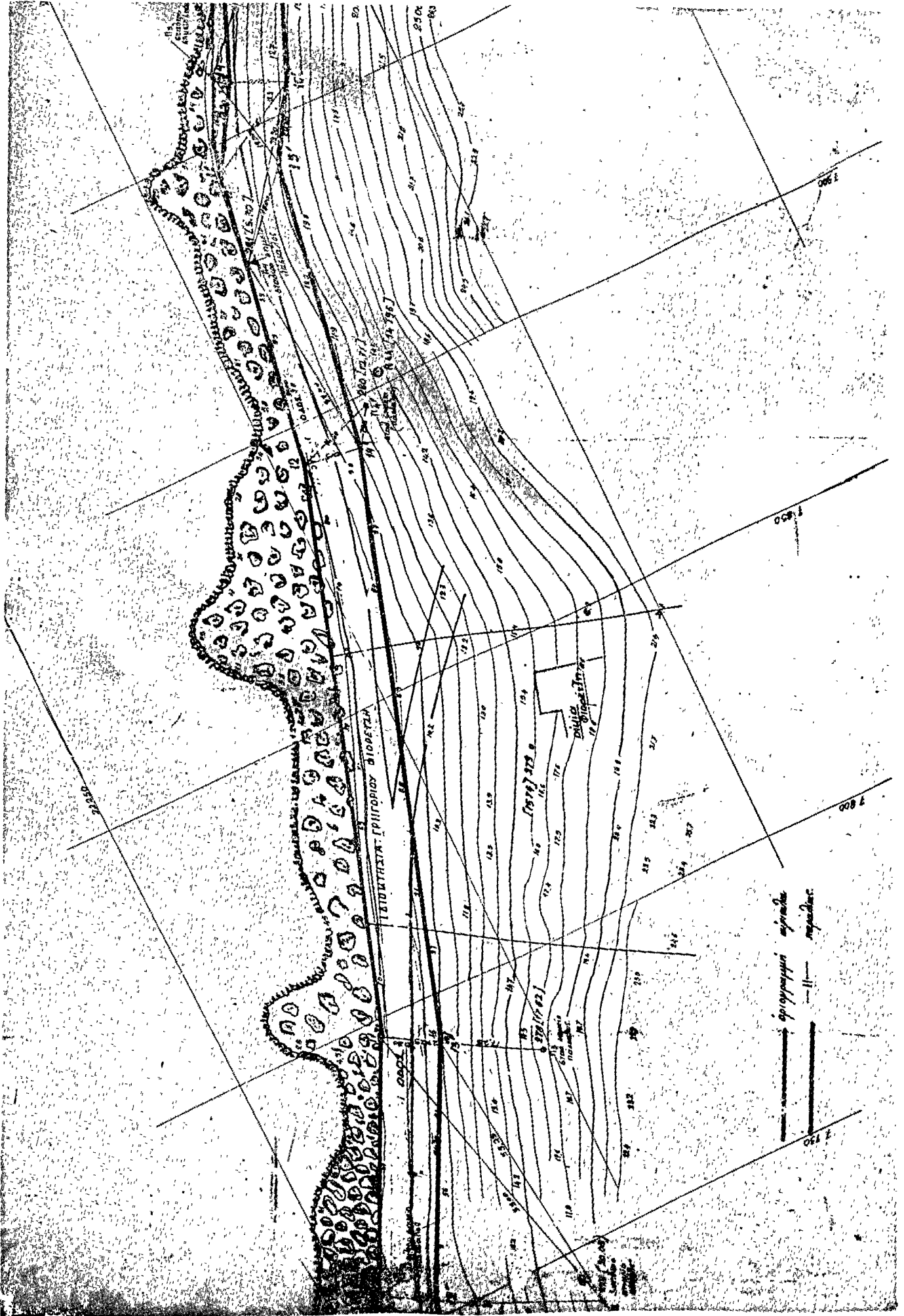

**ΤΟΠΟΓΡΑΦΙΚΟΝ ΔΙΑΓΡΑΜΜΑ ΠΕΡΙΟΧΗΣ
ΕΙΣ ΘΕΣΙΝ ΚΑΡΓΑΛΑΡΟΣ ΔΕ ΜΙΣΘΛΑΟΥ
ΝΟΜΟΥ ΛΑΚΕΙΔΙΟΥ**

**ΠΡΟ ΙΔΙΟΤΗΤΙΑΣ ΓΡΗΓΟΡΙΟΥ ΦΙΛΩΣΤΗ
ΔΙΑ ΜΑΘΗΣΙΜΟΝ ΑΠΙΛΑΟΥ ΚΑΙ ΠΑΡΑΛΙΑΣ
1977**

1) Ημερομηνία έκδοσης 22/11/1977
2) Ομοσπονδία 1977
3) Ομοσπονδία 1977
4) Ομοσπονδία 1977
5) Ομοσπονδία 1977
6) Ομοσπονδία 1977
7) Ομοσπονδία 1977
8) Ομοσπονδία 1977
9) Ομοσπονδία 1977
10) Ομοσπονδία 1977
11) Ομοσπονδία 1977
12) Ομοσπονδία 1977
13) Ομοσπονδία 1977
14) Ομοσπονδία 1977
15) Ομοσπονδία 1977
16) Ομοσπονδία 1977
17) Ομοσπονδία 1977
18) Ομοσπονδία 1977
19) Ομοσπονδία 1977
20) Ομοσπονδία 1977
21) Ομοσπονδία 1977
22) Ομοσπονδία 1977
23) Ομοσπονδία 1977
24) Ομοσπονδία 1977
25) Ομοσπονδία 1977
26) Ομοσπονδία 1977
27) Ομοσπονδία 1977
28) Ομοσπονδία 1977
29) Ομοσπονδία 1977
30) Ομοσπονδία 1977
31) Ομοσπονδία 1977
32) Ομοσπονδία 1977
33) Ομοσπονδία 1977
34) Ομοσπονδία 1977
35) Ομοσπονδία 1977
36) Ομοσπονδία 1977
37) Ομοσπονδία 1977
38) Ομοσπονδία 1977
39) Ομοσπονδία 1977
40) Ομοσπονδία 1977
41) Ομοσπονδία 1977
42) Ομοσπονδία 1977
43) Ομοσπονδία 1977
44) Ομοσπονδία 1977
45) Ομοσπονδία 1977
46) Ομοσπονδία 1977
47) Ομοσπονδία 1977
48) Ομοσπονδία 1977
49) Ομοσπονδία 1977
50) Ομοσπονδία 1977
51) Ομοσπονδία 1977
52) Ομοσπονδία 1977
53) Ομοσπονδία 1977
54) Ομοσπονδία 1977
55) Ομοσπονδία 1977
56) Ομοσπονδία 1977
57) Ομοσπονδία 1977
58) Ομοσπονδία 1977
59) Ομοσπονδία 1977
60) Ομοσπονδία 1977
61) Ομοσπονδία 1977
62) Ομοσπονδία 1977
63) Ομοσπονδία 1977
64) Ομοσπονδία 1977
65) Ομοσπονδία 1977
66) Ομοσπονδία 1977
67) Ομοσπονδία 1977
68) Ομοσπονδία 1977
69) Ομοσπονδία 1977
70) Ομοσπονδία 1977
71) Ομοσπονδία 1977
72) Ομοσπονδία 1977
73) Ομοσπονδία 1977
74) Ομοσπονδία 1977
75) Ομοσπονδία 1977
76) Ομοσπονδία 1977
77) Ομοσπονδία 1977
78) Ομοσπονδία 1977
79) Ομοσπονδία 1977
80) Ομοσπονδία 1977
81) Ομοσπονδία 1977
82) Ομοσπονδία 1977
83) Ομοσπονδία 1977
84) Ομοσπονδία 1977
85) Ομοσπονδία 1977
86) Ομοσπονδία 1977
87) Ομοσπονδία 1977
88) Ομοσπονδία 1977
89) Ομοσπονδία 1977
90) Ομοσπονδία 1977
91) Ομοσπονδία 1977
92) Ομοσπονδία 1977
93) Ομοσπονδία 1977
94) Ομοσπονδία 1977
95) Ομοσπονδία 1977
96) Ομοσπονδία 1977
97) Ομοσπονδία 1977
98) Ομοσπονδία 1977
99) Ομοσπονδία 1977
100) Ομοσπονδία 1977

ΜΑΙΛΩΝΙΣ ΒΑΡΚΑΡΑΚΗΣ
ΑΡΧΙΤΕΚΤΟΝ ΜΕΤΑΦΡΑΣΤΗΣ
ΑΓΙΟΣ ΝΙΚΟΛΑΟΣ - ΚΡΗΤΗ
ΑΡ.Π. ΠΡΩΤΟΤΥΠΟΥ 21268 ΤΗΛ. 22287

ΓΕΩΡΓΙΟΣ
Ν. Α. Νικολάου 22/11/1977
ΑΔΕΛΦΟΤΗΤΕ
ΤΕΧΝΙΚΗ ΣΥΜΠΡΟΣΗΝ



ΠΑΥΛΟΣ
Ν. Α. Νικολάου 22/11/1977

ΣΤΑΥΡΟΣ ΛΑΜΠΑΚΗΣ
ΑΠΛ. ΤΟΠΟΓΡΑΦΟΣ - ΜΗΧΑΝΙΚΟΣ ΔΕ
671 Αθήνα

ΝΙΚ. ΠΡΟΚΟΠΙΑΝΗΣ
ΕΘΝ. ΜΗΧΑΝΙΚΟΣ ΔΕ

ΝΙΚ. ΠΡΟΚΟΠΙΑΝΗΣ
ΕΘΝ. ΜΗΧΑΝΙΚΟΣ ΔΕ



ΠΟΛΕΟΔΟΜΙΑ

ΑΠΟΦΑΣΕΙΣ

Αριθ. 13493

(4)

Περὶ διορθώσεως ἀσυμφωνίας μεταξὺ ἐγκεκριμένου σχεδίου καὶ ἐφαρμοσθέντος τῆς ὁδοῦ Μαξίμου, μεταξὺ τῆς σιδηροδρομικῆς γραμμῆς καὶ τῆς ὁδοῦ Ἀκτῆ Δυμαίων στὴν Πάτρα.

Ο ΝΟΜΑΡΧΗΣ ΑΧΑΪΑΣ

Ἐχοντας ὑπόψη:

- 1) Τὶς διατάξεις τοῦ ἀπὸ 18.10.1925 Π.Δ. «περὶ τοῦ τρόπου διορθώσεως ἀσυμφωνιῶν μεταξὺ ἐγκεκριμένου σχεδίου καὶ ἐπὶ τόπου ἐφαρμοσθέντος τιοῦτου».
- 2) Τὶς διατάξεις τοῦ Νόμου 3200/55 «περὶ Διοικητικῆς ἀποκεντρώσεως».
- 3) Τὶς διατάξεις τοῦ Ν.Δ. 3620/56 «περὶ συμπληρώσεως τῶν διατάξεων περὶ Διοικητικῆς ἀποκεντρώσεως».
- 4) Τὶς διατάξεις τοῦ 532/70 Ν. Δ/τος «περὶ συμπληρώσεως τῶν διατάξεων περὶ Διοικητικῆς ἀποκεντρώσεως».
- 5) Τὶς διατάξεις τοῦ 712/70 Β.Δ.
- 6) Τὶς διατάξεις τοῦ Π.Δ. 910/77 «περὶ Ὁργανισμοῦ τοῦ Ὑπουργείου Δημ. Ἔργων».

7) Τὸ 43814/Π. 516/18.10.79 ἔγγραφο τοῦ Δήμου Πατρέων.

8) Τὸ Η. 11636/9.11.79 ἔγγραφο τῆς ΔΤΥ Ν. Ἀχαΐας, Τμήμ. Πολεοδομ. Ἐφαρμογῶν, μετὰ τὸ ὁποῖο διαβιβάστηκαν ὅλα τὰ δικαιολογητικά.

9) Τῆ σύμφωνη γνωμοδότηση τοῦ ΝΣΔΕ, ποὺ διατυπώθηκε στὸ 24/24/14.11.79 πρακτικὸ του, ἀποφασίζουμε:

Διορθώνουμε τὴν ἀσυμφωνία ποὺ διαπιστώθηκε μεταξὺ τῶν ἐγκεκριμένων καὶ στὴν πραγματικότητα διαμορφωθείσάν οικοδομικῶν γραμμῶν τῆς ὁδοῦ Μαξίμου, μεταξὺ τῆς σιδηροδρομικῆς γραμμῆς καὶ τῆς ὁδοῦ Ἀκτῆ Δυμαίων στὴν Πάτρα καὶ καθορίζουμε ἰσχύουσες οἰκοδομικὰς γραμμὰς αὐτὰς ποὺ διαμορφώθηκαν στὴν πραγματικότητα καὶ γιὰ σαφέστερο καθορισμὸ τὶς σημειούμενες μετὰ κόκκινη γραμμὴ στὸ συνημμένο τοπογραφικὸ διάγραμμα τοῦ Πολ. Μηχανικοῦ Ἀνδρ. Στάμου, μετὰ στοιχεῖα Χ—Θ—Ι—Κ—Λ—Μ—Ν, τὸ ὁποῖο εἶναι θεωρημένο ἀπὸ τὸν Προϊστ. Τμήμ. Πολεοδ. Ἐφαρμογῶν τῆς ΔΤΥ Ν. Ἀχαΐας.

Ἡ ἀπόφαση αὐτὴ νὰ δημοσιευθεῖ στὴν Ἐφημερίδα τῆς Κυβερνήσεως.

Πάτρα, 13 Δεκεμβρίου 1979

Ὁ Νομάρχης
ΝΙΚΟΛΑΟΣ ΧΑΝΟΣ

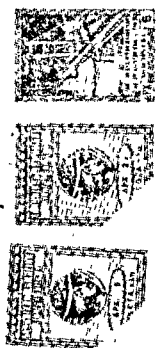

ΠΛΑΝ ΔΙΑΓΡΑΦΙΑ
ΜΕΤ. ΠΡΩΤ. ΣΥΝΤΑΞΗ ΠΡΑΞΕΩΣ ΑΤΥΧΗΜΙΑΣ
ΗΜΑΡ 41200

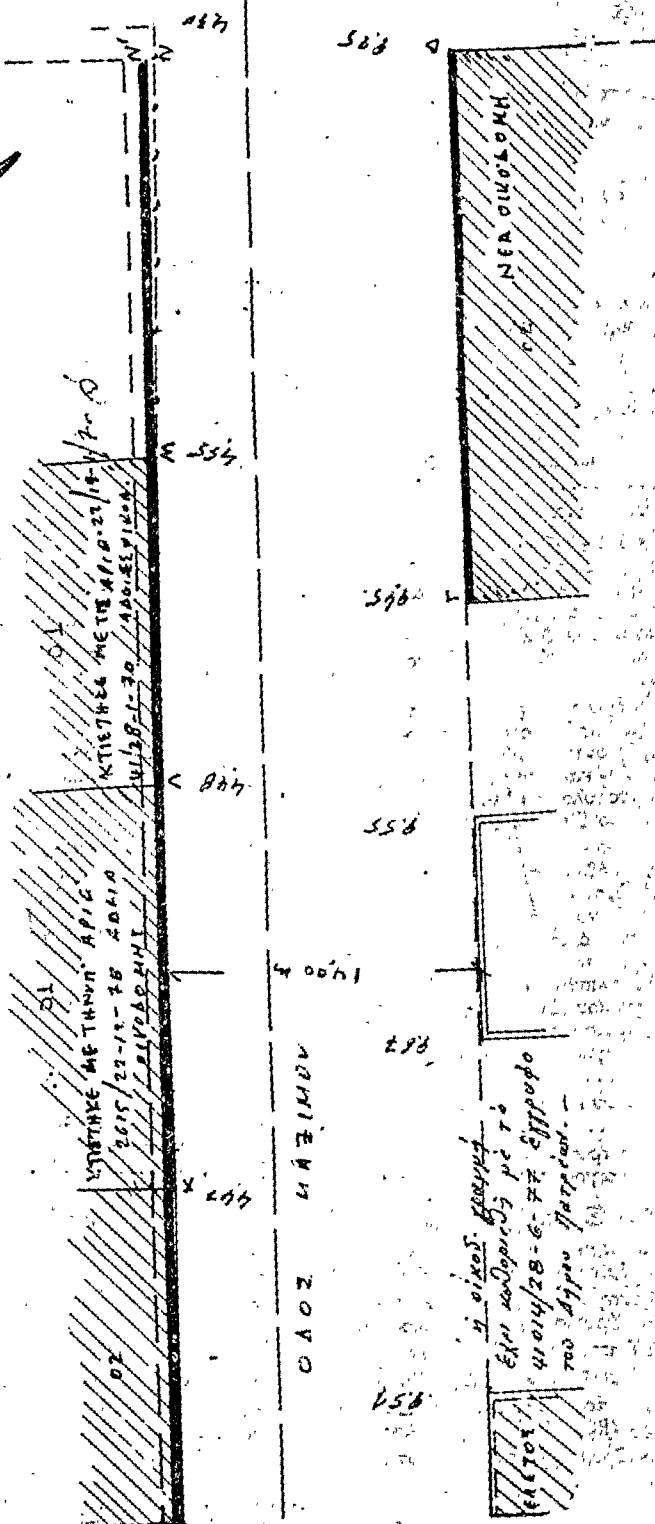

ΑΛΤΗ ΔΥΚΑΙΩΝ
ΕΠΙΣΤΡΟΦΗ
Συντάκτης: Π. Γρηγορίου
Επιστάτης (Στ. Εγ.) Διοικητικού Συμβουλίου
Πρόεδρος: Π. Γρηγορίου
Μ. ΑΥΤΟΕΠΙΣΤΡΟΦΟΥ

ΠΑΤΡΙΑ: ΑΥΓΟΥΣ ΓΟΣ 1978
Ε ΣΥΝΤΑΞΑΙ

Handwritten signature

ΑΝΔΡΕΑΣ ΣΤΑΜΟΣ
ΠΟΛΙΤΙΚΟΣ ΜΗΧΑΝΙΚΟΣ
ΓΟΝΙΚΟΥ ΜΕΛΕΣΙΟΥ ΓΕΝΤΕΙΟΥ

Η ΓΕΝΙΚΗ ΔΙΕΥΘΥΝΣΗ ΤΟΥ ΕΘΝΙΚΟΥ ΤΥΠΟΓΡΑΦΕΙΟΥ ΓΝΩΣΤΟΠΟΙΕΙ ΟΤΙ:

Η έτησια συνδρομή της Έφημερίδας της Κυβερνήσεως, ή τιμή των φύλλων της που πουλιούνται τμηματικά και τα τέλη δημοσιεύσεων στην Έφημερίδα της Κυβερνήσεως, καθορίσθηκαν από 1 Ιανουαρίου 1980 ως ακολούθως:

Α' ΕΤΗΣΙΕΣ ΣΥΝΔΡΟΜΕΣ

1. Για το Τεύχος Α'	Δραχ.	1.000
2. » » » Β'	»	1.500
3. » » » Γ'	»	700
4. » » » Δ'	»	1.500
5. » » » Νομικών Προσώπων Δ.Δ. κ.λπ. »	»	700
6. » » » 'Αν. Ειδ. Δικαστηρίου	»	100
7. » » » Παράρτημα	»	400
8. » » » 'Ανωνύμων 'Εταιρειών κ.λπ. »	»	4.000
9. » » Δελτίο 'Εμπορικής και Βιομηχανικής 'Ιδιοκτησίας	»	400
10. Για όλα τα τεύχη και το Δ.Ε.Β.Ι.	»	9.000

Οι Δήμοι και οι Κοινότητες του Κράτους καταβάλλουν το 1/2 των ανωτέρω συνδρομών.

Υπέρ του Ταμείου Άλληλοβοηθείας Προσωπικού του Έθνικού Τυπογραφείου (ΤΑΠΕΤ) αναλογούν τα εξής ποσά:

1. Για το Τεύχος Α'	Δραχ.	50
2. » » » Β'	»	75
3. » » » Γ'	»	35
4. » » » Δ'	»	75
5. » » » Νομικών Προσώπων Δ.Δ. κ.λπ. »	»	35
6. » » » 'Αν. Ειδ. Δικαστηρίου	»	5
7. » » » Παράρτημα	»	20
8. » » » 'Ανωνύμων 'Εταιρειών κ.λπ. »	»	200
9. » » Δελτίο 'Εμπ. και Βιομ. 'Ιδιοκτησίας .	»	20
10. Για όλα τα τεύχη	»	450

Β'. ΤΙΜΗ ΦΥΛΛΩΝ

Η τιμή πωλήσεως κάθε φύλλου, μέχρις 8 σελ., είναι 5 δραχ., από 9 ως 24 σελ. 10 δραχ., από 25 ως 48 σελ. 15 δραχ., από 49 ως 80 σελ. 30 δραχ., από 81 σελ. και άνω ή τιμή πωλήσεως κάθε φύλλου προσαυξάνεται κατά 30 δραχ. ανά 80 σελίδες.

Γ'. ΤΕΛΗ ΔΗΜΟΣΙΕΥΣΕΩΝ

I. Στο τεύχος 'Ανωνύμων 'Εταιρειών και 'Εταιρειών Περιορισμένης Ευθύνης:

Α' 'Ανωνύμων 'Εταιρειών:

1. Τών καταστατικών	Δραχ.	14.000
2. Τών αποφάσεων «περί συγχωνεύσεως άνωνύμων εταιρειών»	»	14.000
3. Τών κωδικοποιήσεων τών καταστατικών (ΦΕΚ 309/67, τ. Β')	»	7.000
4. Τών τροποποιήσεων τών καταστατικών	»	3.000
5. Τών Ισολογισμών κάθε χρήσεως	»	6.000
6. Τών ύπουργικών αποφάσεων «περί παροχής άδειας επέκτασης τών εργασιών 'Ασφαλιστικών 'Εταιρειών», τών εκθέσεων έκτιμήςεως περιουσιακών στοιχείων και τών αποφάσεων του Δ.Σ. του ΕΛΤΑ, με τις όποιες εγκρίνονται και δημοσιεύονται οι κανονισμοί αυτού	»	5.000
7. Τών αποφάσεων «περί εγκαταστάσεως ύποκαταστήματος, διορισμού γενικού πράκτορος και παροχής πληρεξουσιότητας προς αντιπροσώπευση εν 'Ελλάδι άλλοδαπών 'Εταιρειών» και τών αποφάσεων «περί μεταβιβάσεως του χαρτοφυλακίου 'Ασφαλιστικών 'Εταιρειών κατά το άρθρο 59 παρ. 1 του Ν.Δ. 400/70»	»	3.000
8. Τών άνακοινώσεων για κάθε μεταβολή που γίνεται με άπόφαση Γ.Σ. ή Δ.Σ., τών προσκλήσεων σε γενικές συνελεύσεις, τών κατά το άρθρο 32 του Ν. 3221/24 γνωστοποιήσεων, τών άνακοινώσεων, που προβλέπονται από το άρθρο 59 παρ. 3 του Ν.Δ. 400/1970 «περί 'Αλλοδαπών 'Ασφαλιστικών 'Εταιρειών», τών αποφάσεων του Διοικητικού Συμβουλίου του ΕΛΤΑ, που αναφέρονται σε προσωρινές διατάξεις και τών αποφάσεων του 'Υπ. Συγκοινωνιών διά τούς ΗΛΠΑΠ - ΗΣΑΠ - ΟΣΕ	»	1.500
9. Τών συνοπτικών μηνιαίων καταστάσεων τών Τραπεζικών 'Εταιρειών	»	1.500
10. Τών αποφάσεων τής επιτροπής του Χρηματιστηρίου «περί εισαγωγής χρεωγράφων εις το χρη-		

ματιστήριο προς διαπραγμάτευση, συμφώνως προς τās διατάξεις του άρθρου 2 παρ. 3 Α.Ν. 148/1967» Δραχ. 1.500

11. Τών αποφάσεων τής επιτροπής κεφαλαιαγοράς «περί διαγραφής χρεωγράφων εκ του χρηματιστηρίου, συμφώνως προς τās διατάξεις του άρθρου 2 παρ. 4 Α.Ν. 148/67»	»	1.500
12. Τών αποφάσεων «περί εγκρίσεως τιμολογίων τών 'Ασφαλιστικών 'Εταιρειών»	»	1.000

Β' 'Εταιρειών Περιορισμένης Ευθύνης:

1. Τών καταστατικών	Δραχ.	1.500
2. Τών κωδικοποιήσεων τών καταστατικών	»	1.500
3. Τών Ισολογισμών κάθε χρήσεως	»	1.500
4. Τών εκθέσεων έκτιμήςεως περιουσιακών στοιχείων	»	1.500
5. Τών τροποποιήσεων τών καταστατικών (για κάθε συμβολαιογραφική πράξη)	»	600
6. Τών άνακοινώσεων με συμβολαιογραφική πράξη	»	600
7. Τών άνακοινώσεων με άπόφαση τής Γ.Σ. ...	»	400
8. Τών προσκλήσεων σε γενικές συνελεύσεις	»	400

Γ' 'Αλληλασφαλιστικών Συνεταιρισμών - 'Αλληλασφαλιστικών Ταμείων και Φιλανθρωπικών Σωματείων:

1. Τών ύπουργικών αποφάσεων «περί χορηγήσεως άδειας λειτουργίας 'Αλληλασφαλιστικών Συνεταιρισμών - 'Αλληλασφαλιστικών Ταμείων»	»	1.500
2. Τών Ισολογισμών τών άνωτέρω Συνεταιρισμών, Ταμείων και Σωματείων	»	1.500

Δ' Τών δικαστικών πράξεων:

II. Στο Τέταρτο τεύχος:

Τών δικαστικών πράξεων για παρακατάθεση άποζημιώσεως	»	600
--	---	-----

Δ'. ΚΑΤΑΒΟΛΗ ΣΥΝΔΡΟΜΩΝ - ΤΕΛΩΝ ΔΗΜΟΣΙΕΥΣΕΩΝ ΚΑΙ ΠΟΣΟΣΤΩΝ Τ.Α.Π.Ε.Τ.

- Οι συνδρομές του έσωτερικού και τα τέλη δημοσιεύσεων προκαταβάλλονται στα Δημόσια Ταμεία έναντι άποδεικτικού εισπράξεως, το όποιο φροντίζει ό ενδιαφερόμενος να το στείλει στη Γενική Δ/ση του Έθνικού Τυπογραφείου.
- Οι συνδρομές του έξωτερικού είναι δυνατό να στέλνονται και σε άνάλογο συνάλλαγμα με έπιταγή έπ' όνόματι του Διευθυντή τών Διοικητικών και Οικονομικών 'Υποθέσεων του Έθνικού Τυπογραφείου.
- Το ύπέρ του ΤΑΠΕΤ ποσοστό επί τών άνωτέρω συνδρομών και τελών δημοσιεύσεων καταβάλλεται ως εξής:
 - στην 'Αθήνα: στο Ταμείο του ΤΑΠΕΤ (Κατάστημα Έθνικού Τυπογραφείου),
 - στις ύπόλοιπες πόλεις του Κράτους: στα Δημόσια Ταμεία και άποδίδεται στο ΤΑΠΕΤ σύμφωνα με τις 192378/3639/1947 (RONEO 185) και 178048/5321/31.7.65 (RONEO 139) εγκύκλιες διαταγές του Γ.Λ.Κ.,
 - στις περιπτώσεις συνδρομών έξωτερικού: όταν ή άποστολή τους γίνεται με έπιταγές μαζί μ' αυτές στέλνεται και το ύπέρ του ΤΑΠΕΤ ποσοστό.

'Ο Γενικός Διευθυντής
ΑΘΑΝ. ΠΑΝ. ΣΠΗΛΙΟΠΟΥΛΟΣ