



ΕΦΗΜΕΡΙΣ ΤΗΣ ΚΥΒΕΡΝΗΣΕΩΣ ΤΗΣ ΕΛΛΗΝΙΚΗΣ ΔΗΜΟΚΡΑΤΙΑΣ

ΕΝ ΑΘΗΝΑΙΣ
ΤΗ, 7 ΑΠΡΙΛΙΟΥ 1981

ΤΕΥΧΟΣ ΤΕΤΑΡΤΟΝ

ΑΡΙΘΜΟΣ ΦΥΛΑΚΟΥ
187

ΠΕΡΙΕΧΟΜΕΝΑ

ΑΠΑΛΛΟΤΡΙΩΣΕΙΣ

ΑΠΟΦΑΣΕΙΣ

- Περί αναγκαστικής απαλλοτριώσεως αγροτεμαχίου εκτάσεως 984,30 τ.μ. στο Λόγγο Έδεσσης για τη συντήρηση ή ανεύρεση αρχαιοτήτων. 1
- Περί αναγκαστικής απαλλοτριώσεως αγροτεμαχίου εκτάσεως 2.393,40 τ.μ. στο Λόγγο Έδεσσης για συντήρηση ή ανεύρεση αρχαιοτήτων. 2

ΠΟΛΕΟΔΟΜΙΑ

ΑΠΟΦΑΣΕΙΣ

- Περί αναγνώρισεως οδού Τζαβέλλα και Δημοτικής στην Άρτα, ότι υπάρχει πριν από το 1923. 3
- Περί έγκρισεως τροποποίησης ρυμοταμικού σχεδίου πόλεως Αγίου Ν. Αχαΐας. 4
- Περί έγκρισεως τροποποίησης ρυμοταμικού σχεδίου νέου οικισμού Αγίου Γεωργίου Ρίου Πατρών. 5
- Περί τροποποίησης του ρυμοταμικού σχεδίου Αριδαίας Ν. Πέλλης. 6
- Περί αναγνώρισεως οδών κειμένων εντός των όριων των οικισμών Λουτρών Όρειας Ελένης Κοινότητας Γαλατακίου και Μπολατίου ως κοινοτικών. 7
- Περί αναγνώρισεως οδού μεταξύ των οδών Αγ. Δημητρίου και Παρνασσού στην Κάτω Τιθορέα Ν. Φθιώτιδος, ότι υπάρχει πριν από το 1923 και χαρακτηρισμού αυτής ως διατηρητέας. 8

ΑΝΑΚΟΙΝΩΣΕΙΣ

- Περί ανακοινώσεως παρακαταθέσεως όριστικής αποζημιώσεως ακινήτων που έχουν ρυμοταμηθεί με το έγκυρο ρυμοταμικό σχέδιο στη Λεωφόρο Συγγρού με βάση την πράξη αναλογισμού 7/1978. 9

ΑΠΑΛΛΟΤΡΙΩΣΕΙΣ

ΑΠΟΦΑΣΕΙΣ

Άριθ. 2023 (1)

Περί αναγκαστικής απαλλοτριώσεως αγροτεμαχίου εκτάσεως 984,30 τ.μ. στον Λόγγο Έδεσσης για την συντήρηση ή ανεύρεση αρχαιοτήτων.

Ο ΝΟΜΑΡΧΗΣ ΠΕΛΛΗΣ

Έχοντας υπόψη:

1. Τις διατάξεις του Ν. 3200/55 «περί διοικητικής αποκεντρώσεως», όπως συμπληρώθηκε με το Ν.Δ. 532/70 και

Β.Δ. 704/70, που εκδόθηκε για την εκτέλεση αυτού.

2. Τις διατάξεις του Ν.Δ. 797/71 «περί αναγκαστικών απαλλοτριώσεων», σε συνδυασμό με το άρθρ. 139/71 Β.Δ. «περί αρμοδιότητας των Νομαρχών προς κήρυξιν αναγκαστικών τινών απαλλοτριώσεων».

3. Την αριθ. Φ.1449/47746/12.8.1980 Δ/γγ του Υπουργείου Πολιτισμού και Έπιστημών περί της απαλλοτριώσεως της ανωτέρω αναφεραμένης εκτάσεως.

4. Τις διατάξεις του άρθρου 1 του Ν. ΒΡΕΖ/1893 «περί αναγκαστικής απαλλοτριώσεως ακινήτων για συντήρηση ή ανεύρεση αρχαιοτήτων», αποφασίζουμε:

Κηρύσσουμε αναγκαστικώς απαλλοτριώτέα για δημόσια ωφέλεια ήτοι, για τη συντήρηση ή ανεύρεση αρχαιοτήτων έκταση 984,30 τ.μ. στη 3η Λόγγος Έδεσσης, όπως αυτή εικονίζεται στο από 16.6.1979 κτηματολογικό διάγραμμα με κλίμακα 1 : 200 και θεωρήθηκε από το Δ/ντή αποτυπώσεων και συντ/σεως κτιρίων Μ. Γιαννουλάκη (υπό στοιχεία Ζ, Η, Θ, Ι, Κ, Λ, Ζ).

Στην απαλλοτριούμενη έκταση προβάλλει δικαίωμα κυριότητας ή Θεοφανώ Χατζηασλανίδη τού γένος Βαλταδώρου.

Η απαλλοτριώση κηρύσσεται υπέρ του Δημοσίου και με δαπάνες του Ταμείου Αρχαιολογικών Πόρων και Απαλλοτριώσεων.

Η απόφαση αυτή να δημοσιευθεί στην Εφημερίδα της Κυβερνήσεως.

Έδεσσα, 19 Μαρτίου 1981

Ο Νομάρχης
ΝΙΚΟΛΑΟΣ ΜΠΑΛΚΙΖΑΣ

Άριθ. 2021 (2)

Περί αναγκαστικής απαλλοτριώσεως αγροτεμαχίου εκτάσεως 2.393,40 τ.μ. στο Λόγγο Έδεσσης για συντήρηση ή ανεύρεση αρχαιοτήτων.

Ο ΝΟΜΑΡΧΗΣ ΠΕΛΛΗΣ

Έχοντας υπόψη:

1. Τις διατάξεις του Ν. 3200/55 «περί διοικητικής αποκεντρώσεως», όπως συμπληρώθηκε με το Ν.Δ. 532/70 και το Β.Δ. 704/70, που εκδόθηκε για την εκτέλεση αυτού.

2. Τις διατάξεις του Ν.Δ. 797/71 «περί αναγκαστικών απαλλοτριώσεων», σε συνδυασμό προς το Β.Δ. 139/71 «περί αρμοδιότητας των Νομαρχών προς κήρυξιν αναγκαστικών τινών απαλλοτριώσεων».

3. Την Φ. 1445/44999/30.7.80 Διαταγή του Υπουργείου

Πολιτισμού και Έπιστημών περί της απαλλοτριώσεως της κωτιέρας αναφερομένης έκτασης.

4. Τις διατάξεις του άρθρου 1 του Ν. ΒΡΕΖ/1893 (περί αναγκαστικής απαλλοτριώσεως ακινήτων για συντήρηση ή ανεύρεση αρχαιοτήτων), αποφασίζουμε:

Κηρύσσουμε αναγκαστικῶς απαλλοτριωτέα για δημόσια ὠφέλεια ἤτοι, για τὴ συντήρηση ἢ ανεύρεση ἀρχαιοτήτων ἔκταση 2.393,40 τ.μ. στὴ θέση Λόγγος Ἐδέσσης, ὅπως αὐτὴ ἐμφανίζεται στὸ ἀπὸ 16.6.1979 κτηματολογικὸ διάγραμμα με κλίμακα 1 : 200 καὶ θεωρηθῆναι ἀπὸ τὸ Δ/ντὴ ἀποτυπώσεων καὶ συντάξεως κτηρίων Μ. Γιαννουλάκη (ὑπὸ στοιχεῖα ΑΒΓΔΕΖΗΘΙΚΑΜΝΞΑ).

Στὴν απαλλοτριώμενη ἔκταση προβάλλουν δικαιώματα κωριότητος οἱ: Εὐάγγελος καὶ Θωμᾶς Ποζαρέτσος.

Ἡ απαλλοτρίωση κηρύσσεται ὑπὲρ τοῦ Δημοσίου καὶ με δαπάνες τοῦ Ταμείου Ἀρχαιολογικῶν Πόρων καὶ απαλλοτριώσεων.

Ἡ ἀπόφαση αὐτὴ νὰ δημοσιευθεῖ στὴν Ἐφημερίδα τῆς Κυβερνήσεως.

Ἐδέσσα, 19 Μαρτίου 1981

Ὁ Νομάρχης
ΝΙΚΟΛΑΟΣ ΜΠΑΛΚΙΖΑΣ

ΠΟΛΕΟΔΟΜΙΑ

ΑΠΟΦΑΣΕΙΣ

Ἀριθ. οἰκ. 550

(3)

Περὶ ἀναγνωρίσεως ὁδοῦ Τζαβέλλα καὶ Δημοτικῆς, στὴν Ἄρτα, ὅτι ὑπάρχει πρὶν ἀπὸ τὸ 1923.

Ο ΝΟΜΑΡΧΗΣ ΑΡΤΑΣ

Σύμφωνα με:

1. Τις διατάξεις:

α) Τοῦ ἀπὸ 17.7.1923 Ν.Δ. (περὶ σχεδίων πόλεων, κωμῶν καὶ συναϊσισμῶν τοῦ Κράτους καὶ ἀνεγέρσεως αὐτῶν).

β) Τοῦ Β.Δ. 712/70, ὅπως τροποποιήθηκε μετὰ τὰ 677/71 καὶ 198/1972 Β.Δ.

γ) Τοῦ Ν. 3200/55 (περὶ διοικητικῆς ἀποκεντρώσεως) ὅπως ἔχει συμπληρωθεῖ καὶ τροποποιηθεῖ μεταγενέστερα.

δ) Τὴν ἀριθ. 18/20.12.80 (θέμα 15) γνωμοδότηση τοῦ Συμβουλίου Δημοσίων Ἔργων τῆς Νομαρχίας μας, μετὰ τὴν ὁποία γνωμοδοτεῖ ὑπὲρ τῆς ἐγκρίσεως χαρακτηρισμοῦ ἔδου προϋφισταμένης τοῦ ἔτους 1923 ἢτοι τῆς παρόδου μεταξὺ τῶν ὁδῶν Τζαβέλλα καὶ Νέας Δημοτικῆς.

1. Τὴν ἀπὸ 20.10.79 αἴτηση τοῦ κ. Θεοδώρου Ζέρβα.

3. Τοὺς ἀκόλουθους τίτλους ἰδιοκτησίας: ἤτοι τὸ ἀριθ. 6326/14-12/1907 συμβόλαιο τοῦ τότε συμβ/ρου Ἄρτας Α. Ρίξου, ἀπὸ τοὺς ὁποίους προκύπτει ὅτι ἡ ὁδὸς Τζαβέλλα καὶ Νέας Δημοτικῆς ὑπάρχει πρὶν ἀπὸ τὸ 1923.

4. Τὸ τοπογραφικὸ σχεδιάγραμμα τοῦ Πολ/κοῦ Ὑπομ/κοῦ Εὐάγγ. Ζέρβα.

5. Τὸ ἀπὸ 6.2.61 Β.Δ. ρυμοτομικὸ σχέδιο πόλεως Ἄρτας, στὸ ὁποῖο φαίνεται ὅτι ἡ ἐν λόγω ὁδὸς, προϋπάρχει ἀπὸ αὐτὸ, ἀποφασίζουμε:

Ἀναγνωρίζουμε ὅτι ἡ ὁδὸς Τζαβέλλα καὶ Νέας Δημοτικῆς στὴν Ἄρτα, ὑπάρχει νομίμως πρὶν ἀπὸ τὸ ἔτος 1923.

Ἡ ὁδὸς αὐτὴ φαίνεται στὸ τοπογραφικὸ σχεδιάγραμμα τοῦ

Πολ/κοῦ Ὑπομ/κοῦ Εὐάγγ. Ζέρβα ἀπὸ Νοέμβριο τοῦ 1979.

Ἡ ἀπόφαση αὐτὴ νὰ δημοσιευθεῖ στὴν Ἐφημερίδα τῆς Κυβερνήσεως.

Ἄρτα, 3 Μαρτίου 1981

Ὁ Νομάρχης
ΚΩΝ. ΓΚΑΕΤΣΟΣ

Ἀριθ. Χ.547

(4)

Περὶ ἐγκρίσεως τροποποιήσεως ρυμοτομικοῦ σχεδίου πόλεως Αἰγίου Ν. Ἀχαΐας.

Ο ΝΟΜΑΡΧΗΣ ΑΧΑΪΑΣ

ἔχοντας ὑπόψη:

1. Τις διατάξεις τοῦ Νόμου 3200/55 (περὶ Διοικητικῆς ἀποκεντρώσεως καὶ τῆς ἄμεσης τοῦ ἀπὸ 28.6.1955 Β.Δ. (περὶ ἐξαιρέσεως ἀπὸ τῆς ἀρμοδιότητος τῶν Νομαρχῶν μερικῶν ἀντικειμένων ἀρμοδιότητος τοῦ ὙΔΕ).

2. Τις διατάξεις τοῦ 532/70 Ν.Δ. (περὶ συμπληρώσεως τῶν διατάξεων περὶ Διοικητικῆς ἀποκεντρώσεως).

3. Τις διατάξεις τοῦ 712/70 Β.Δ.

4. Τὴν Α7/16/11/7.10.70 κοινὴ ἀπόφαση τῶν Ὑπουργῶν Πρεσβείας Κυβερνήσεως, Ἐσωτερικῶν καὶ Δημ. Ἔργων (περὶ Ὁργανώσεων τῶν Περι/κῶν Ὑπηρεσιῶν τοῦ ὙΔΕ).

5. Τὴν Α. 11814/13.10.1970 ἐγκ. Α. 311 Ὑπουργ. Δημ. Ἔργων (περὶ ἐφαρμογῆς τῶν διατάξεων περὶ ἀποκεντρώσεως ἀρμοδιότητων).

6. Τις διατάξεις τοῦ ἀπὸ 17.7.1923 Ν.Δ. (περὶ σχεδίων πόλεων).

7. Τις σχετικὰς διατάξεις τοῦ ΓΟΚ.

8. Τὸ ἀπὸ 28.9.1964 (περὶ ἐγκρίσεως τοῦ ρυμοτομικοῦ σχεδίου πόλεως Αἰγίου).

9. Τις διατάξεις τοῦ Ν.Δ. 1018/1971/ΦΕΚ 220 τ. Α' 1.11.71 (περὶ τροποποιήσεως καὶ συμπληρώσεως Α.Ν. 314/1968 κλπ.).

10. Τις 69/80 καὶ 106/80 ἀποφάσεις τοῦ Δημοτικοῦ Συμβουλίου Αἰγίου μετὰ τῆς ὁποίας προτείνεται ἡ τροποποίηση τοῦ ἐγκριμένου ρυμοτομικοῦ σχεδίου τῆς πόλεως στὰ οἰκοδομικὰ τετράγωνα 161 γ καὶ 161 δ.

11. Τὴν ἀπὸ 21 Ἰουλίου 1980 δεδαιώση τοῦ Δήμου Αἰγίου, ὅτι ἀπὸ τὴν προτεινόμενη τροποποίηση οὔτε μία ἀρτία ἰδιοκτησία γίνεται μὴ ἀρτία καὶ ὅτι καμμιά ἐνσταση δὲν ὑποβλήθηκε κατὰ τῆς 69/80 ἀποφάσεως τοῦ Δημοτικοῦ Συμβουλίου Αἰγίου.

12. Τὸ ἀπὸ Ἰανουάριου 1980 τοπογραφικὸ διάγραμμα.

13. Τὰ ἀπὸ 22 Μαΐου 1980 ἀποδεικτικὰ τοιχοκολλητῶς καὶ γνωστοποιήσεως.

14. Τὴν σύμφωνη γνωμοδότηση τοῦ ΝΣΔΕ ἡ ὁποία διατυπώθηκε στὸ 17/67/7.11.80 Πρακτικὸ του, ἀποφασίζουμε:

Ἐγκρίνουμε τὴν προτεινόμενη μετὰ τῆς ἀρ. 69/80 καὶ 106/1980 ἀποφάσεως τοῦ Δημοτικοῦ Συμβουλίου Αἰγίου τροποποίηση τοῦ σχεδίου πόλεως στὰ οἰκοδομικὰ τετράγωνα 161 γ καὶ 161 δ καὶ ὅπως φαίνεται αὐτὴ στὸ συννημένο τοπογραφικὸ διάγραμμα τοῦ Πολ. Μηχανικοῦ Χρ. Θανασοῦλια, τὸ ὁποῖο εἶναι ἀρμοδίως θεωρημένο.

Ἡ ἀπόφαση αὐτὴ μετὰ διάγραμμα νὰ δημοσιευθεῖ στὴν Ἐφημερίδα τῆς Κυβερνήσεως.

Πάτρα, 22 Ἰανουαρίου 1981

Ὁ Νομάρχης
ΑΘΑΝ. ΧΑΝΟΣ

'Αριθ. X546

(5)

Περί έγκρισεως ρυμοτομικού σχεδίου νέου οικισμού 'Αγίου Γεωργίου Ρίου Πατρών.

Ο ΝΟΜΑΡΧΗΣ ΑΧΑΪΑΣ

Έχοντας υπόψη:

1. Τις διατάξεις του Νόμου 3200/55 «περί διοικητικής αποκεντρώσεως» και τις όμοιες του από 2.6.1955 Β.Δ. «περί εξαιρέσεως από της αρμοδιότητος των Νομαρχών μερικῶν αντικειμένων αρμοδιότητος του ΥΔΕ.
2. Τις διατάξεις του 532/70 Ν.Δ. «περί συμπληρώσεως τῶν διατάξεων περί διοικητικῆς αποκεντρώσεως».
3. Τις διατάξεις του 712/70 Β.Δ.
4. Τῆς Α7/16/11/7.10.70 κοινῆς ἀπόφασης τῶν Ὑπουργῶν Προεδρίας Κυβερνήσεως Ἐσωτερικῶν καὶ Δημ. Ἔργων «περί Ὄργανώσεων τῶν Περι/κῶν Ὑπηρεσιῶν τοῦ ΥΔΕ».
5. Τῆς Α. 111814/13.10.1970 ἐγκ. Α. 311 Ὑπουργείου Δημ. Ἔργων «περί ἐφαρμογῆς τῶν διατάξεων περί ἀποκεντρώσεως ἀρμοδιοτήτων».
6. Τις διατάξεις τοῦ ἀπὸ 17.7.1923 Ν.Δ. «περί σχεδίων πόλεων».
7. Τις σχετικῆς διατάξεις τοῦ ΓΟΚ.
8. Τὸ 71394/1.1.68 «περί ἐγκρίσεως τοῦ ρυμοτομικοῦ σχεδίου πόλεως νέου οικισμού Ἁγ. Γεωργίου Πατρῶν».
9. Τις διατάξεις τοῦ Ν.Δ. 1018/1971/ΦΕΚ 220 Τ. Α' 1.11.71 «περί τροποποιήσεως καὶ συμπληρώσεως Α.Ν. 314/1968 κλπ.».

10. Τις ἀριθ. 54/79 καὶ 63/79 ἀποφάσεις τοῦ Κοινοτικοῦ Συμβουλίου μετὰ τῆς ὁποίας προτείνεται ἡ τροποποίηση τοῦ ἐγκριμένου ρυμοτομικοῦ σχεδίου τῆς πόλεως τοῦ νέου οικισμού Ἁγ. Γεωργίου Ρίου Πατρῶν.

11. Τὸ ἀπὸ 9.11.79 ἀποδεικτικὸ δημοσιεύσεως... ..

12. Τὸ ἀπὸ 5.11.1979 τοπογραφικὸ διάγραμμα στὸ ὁποῖο εἶναι γραμμῆν καὶ ἡ ἐβεβαίωση τοῦ Προέδρου ὅτι ἀπὸ τὴν προτεινομένη τροποποίηση οὔτε μία ἀρτία ἰδιοκτησία γίνεται μὴ ἀρτία. Καὶ ὅτι καμμία ἐνσταση δὲν ὑποβλήθη κατὰ τῆς τροποποιήσεως 17/64/7.11.80.

13. Τῆς σύμφωνης γνωμοδότησης τοῦ ΝΣΔΕ ἡ ὁποία διατυπώθηκε στὸ Πρακτικὸ του, ἀποφασίζουμε:

Ἐγκρίνουμε τὴν προτεινομένη μετὰ τῆς ἀριθ. 54/79 καὶ 63/1979 ἀποφάσεις τοῦ Κοινοτικοῦ Συμβουλίου Ἁγ. Γεωργίου Ρίου τροποποίηση τοῦ σχεδίου πόλεως μετὰ τὴν ὁποία χαρακτηρίζονται χωροὶ ποὺ προρίζονται ἀπὸ τὸ ἤδη ἐγκριμένο ρυμοτομικὸ σχέδιο γιὰ στέγαση Δημοσίων Ἀειτουργιῶν καὶ Πνευματικοῦ Κέντρου σὲ Κοινοτικὸ Κατάστημα, Κοινοτικὸ Ἱατρεῖο καὶ σὲ χωρὸ ἀνεγέρσεως διδακτηρίων γιὰ τὴ στέγαση Γυμνασίου ἢ Λυκείου καὶ ἐκκλησίας ἀντίστοιχα. Καὶ εἰδικώτερα ὅπως φαίνεται στὸ συνημμένο τοπογραφικὸ διάγραμμα ποὺ συντάχθηκε ἀπὸ τὴν Ὑπηρεσία Σεισμοπλήκτων καὶ εἶναι ἀρμοδίως θεωρημένο.

Ἡ ἀπόφαση αὐτὴ μετὰ διάγραμμα νὰ δημοσιευθεῖ στὴν Ἐφημερίδα τῆς Κυβερνήσεως.

Πάτρα, 22 Ἰανουαρίου 1981

Ὁ Νομάρχης
Ν. ΧΑΝΟΣ

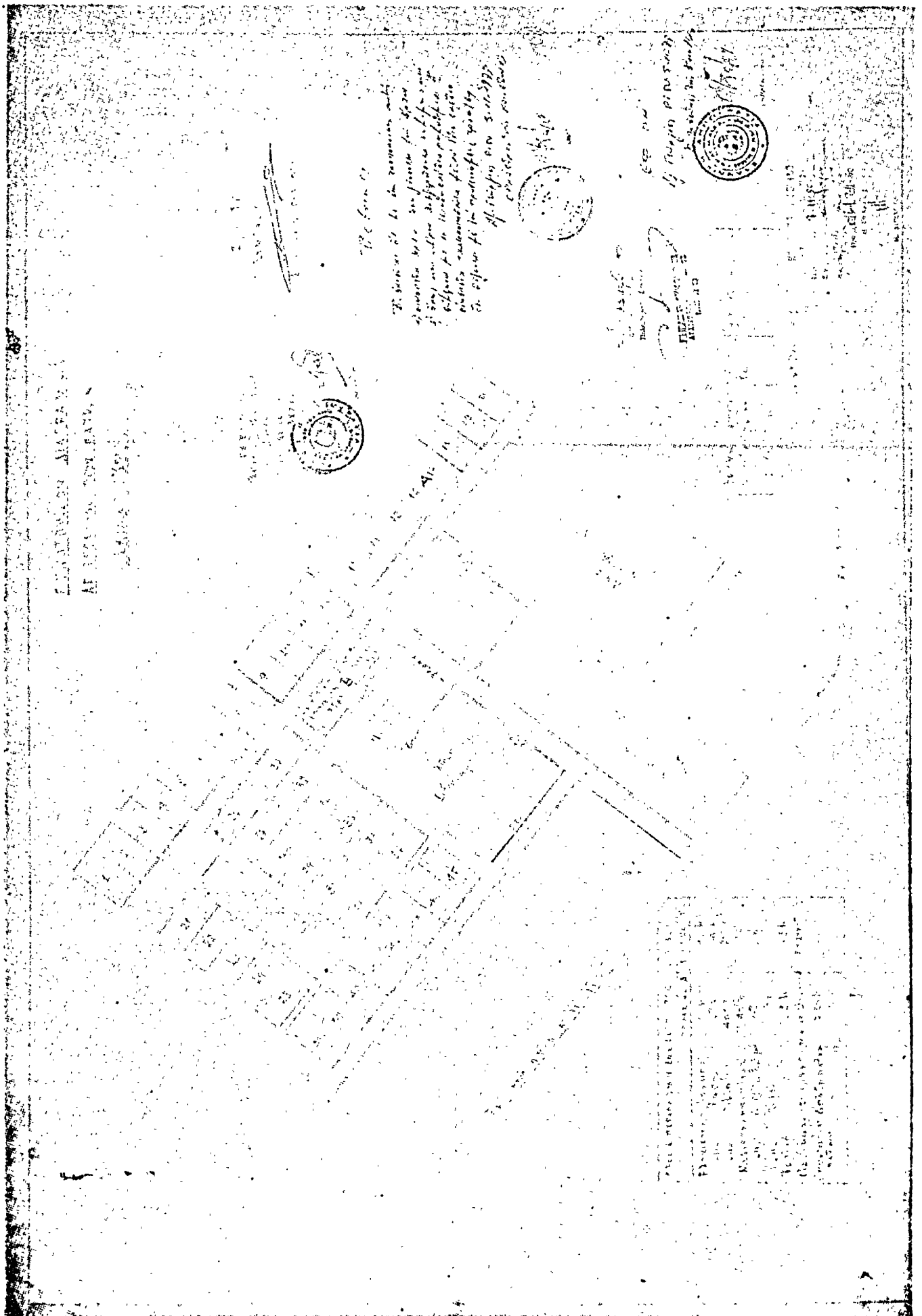

ΕΠΙΣΤΗΜΟΝ ΔΙΑΓΡΑΦΩΝ
ΑΕ ΕΠΙΣΤΗΜΟΝ ΔΙΑΓΡΑΦΩΝ

Επισημάνει το τετραγώνον και
σημειώσθε το σημείον του οποίου
είναι ο κέντρον της ελλείψεως. Η ελλείψω
είναι το τεταρτίον της ελλείψεως
αυτής κατασκευασμένης από την ελλείψω
και εστίασθε το κέντρον της ελλείψεως
αυτής.

ΕΠΙΣΤΗΜΟΝ ΔΙΑΓΡΑΦΩΝ
ΑΕ ΕΠΙΣΤΗΜΟΝ ΔΙΑΓΡΑΦΩΝ



ΕΠΙΣΤΗΜΟΝ ΔΙΑΓΡΑΦΩΝ
ΑΕ ΕΠΙΣΤΗΜΟΝ ΔΙΑΓΡΑΦΩΝ

Άριθ. 2861/80

(6)

Περί τροποποίησης του ρυμοτομικού σχεδίου
 Αριδαίας Ν. Πέλλης.

Ο ΝΟΜΑΡΧΗΣ ΠΕΛΛΗΣ

Έχοντας υπόψη:

1. Τις διατάξεις του από 17.7.1923 Ν. Δ/τος «περί σχεδίων πόλεων κλπ.» όπως τροποποιήθηκαν και συμπληρώθηκαν μεταγενέστερα.
2. Πδ Ν. 3200/55 «περί διοικητικής αποκεντρώσεως».
3. Το 532/70 Ν.Δ. «περί συμπληρώσεως των διατάξεων «περί Διοικητικής αποκεντρώσεως».
4. Το Ν. 1032/80 «περί συστάσεως Υπουργείου Χωροταξίας, Οικισμού και Περιβάλλοντος».
5. Τις διατάξεις του από 3.4.1929 Δ/τος «περί Γενικού Οικοδομικού Κανονισμού του Κράτους» όπως τροποποιήθηκαν και συμπληρώθηκαν μεταγενέστερα.
6. Τις διατάξεις του Α.Ν. 314/68 «περί παροχής εις τον Υπουργόν Βορείου Ελλάδος και τους Νομάρχας αρμοδιοτήτων επί θεμάτων έγκρίσεως, επεκτάσεως ή τροποποίησης σχεδίων πόλεων και οικισμών», όπως τροποποιήθηκαν και συμπληρώθηκαν με το Ν.Δ. 1018/71.

7. Το διά του από 16.6.1940 Β. Δ/τος έγκριμένο σχέδιο Αριδαίας, όπως αυτό αναθεωρήθηκε και επεκτάθηκε με την 14106/23.5.68 απόφαση Νομάρχου Πέλλης.

8. Τις διατάξεις του 8/9.6.73 Ν. Δ/τος «περί Γενικού Οικοδομικού Κανονισμού» και άρτου είδαμε:

1. Την 63/1980 απόφαση του Δημοτικού Συμβουλίου Αριδαίας, με την οποία προτείνεται ή τροποποίηση του ρυμοτομικού σχεδίου Αριδαίας στο 43 Ο.Τ. δια της μετατοπίσεως της οικοδομικής γραμμής.

2. Τη σύμφωνη γνωμοδότηση του Νομαρχιακού Συμβουλίου Δημ. Έργων Ν. Πέλλης, που διατυπώθηκε στην ύπ' αριθ. 14/19.1.81 πράξη του, αποφασίζουμε:

Έγκρίνεται ή τροποποίηση του ρυμοτομικού σχεδίου Αριδαίας στο ύπ' αριθ. 43 Ο.Τ. δια μετατοπίσεως της οικοδομικής γραμμής, όπως σημειώνεται στο τοπογραφικό διάγραμμα, με κλίμακα 1:500, θεωρημένο από τον Προϊστάμενο Τμήματος Πολεοδομίας και Πολεοδομικών Έφαρμογών Ν. Πέλλης.

Η απόφαση αυτή να δημοσιευθεί στην Εφημερίδα της Κυβερνήσεως.

Έβρετα 26 Ιανουαρίου 1981

Ο Νομάρχης
 ΝΙΚΟΛΑΟΣ ΜΠΑΛΚΙΖΑΣ

ΑΡΙΘΜΟΣ

1:200

ΤΡΟΠΟΠΟΙΗΣΗ ΡΥΘΜΟΤΟΜΙΚΟΥ ΣΧΕΔΙΟΥ ΤΗΣ ΠΟΛΕΩΣ ΑΡΙΘΜΟΣ 130 Ο.Τ.

ΚΡΙΘΙΝΟΣ ΠΡΑΣΕΣ 14/19-1-81
 ΣΥΝΔΕΣΗ ΤΩΝ 186/126-1-81
 ΑΠΟΦΑΣΗ ΜΟΝΟΤΑΞΟΥ ΠΕΛΛΗΣ ΠΕΡΙ ΤΡΟΠΟΠΟΙΗΣΕΩΣ ΤΟΥ ΡΥΘΜΟΤΟΜΙΚΟΥ ΣΧΕΔΙΟΥ ΣΑΡΔΙΝΑΣ 130 Ο.Τ.
 ΣΥΝΤΑΚΤΗΡΙΟΝ ΕΠΙΘΕΩΡΗΜΑΤΟΣ ΓΡΑΜΜΗΣ

ΕΛΛΕΣΙΑ 24-1-1987

ΔΕΥΤΕΡΟΝΟΜΟΣ

ΣΥΝΤΑΞΑΣ



ΠΑΤΡΙΩΝ ΣΑΡΔΙΝΑΣ ΚΑΙ ΚΑΙΣΤΡΟΝ ΠΙΝΑΚΟΣ ΑΡΧΙΤΕΚΤΟΝΙΚΟΝ ΕΠΙΘΕΩΡΗΜΑΤΟΣ

Η ομοιομορφία των κατασκευών φαίνεται να ενομοιογενεύει το κέντρο της πόλεως.

ΣΥΓΓΡΑΜΜΑΤΟΓΡΑΦΟΣ

ΚΕΝΤΡΙΚΗ ΠΛΑΤΕΙΑ

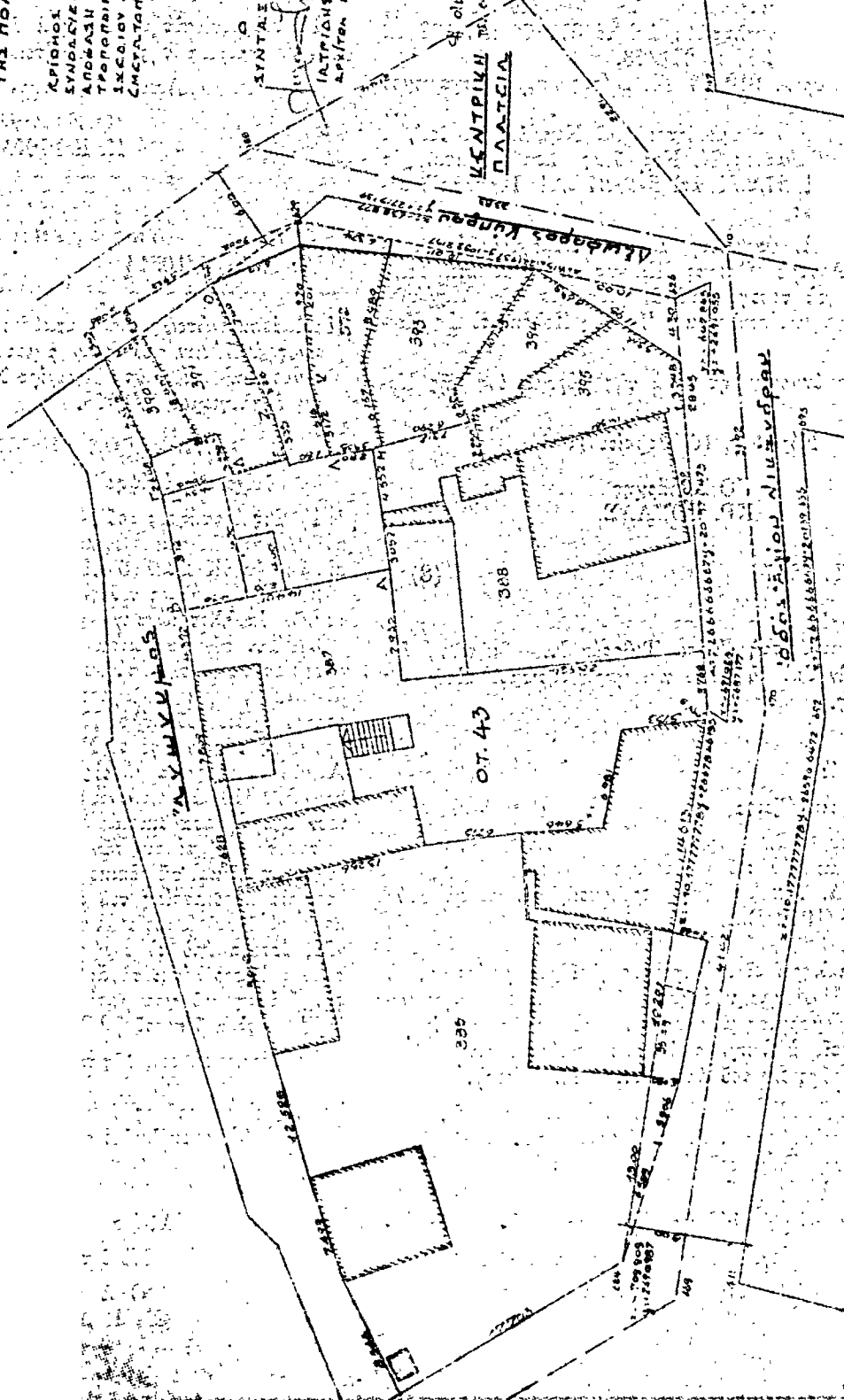

Α	Β	Γ	Δ	Ε	ΣΤ	Ζ	Η	Θ	Ι	Κ	Λ	Μ	Ν	Ξ	Ο	Π	Ρ	Σ	Τ	Υ	Φ	Χ	Ψ	Ω
142	143	144	145	146	147	148	149	150	151	152	153	154	155	156	157	158	159	160	161	162	163	164	165	166
167	168	169	170	171	172	173	174	175	176	177	178	179	180	181	182	183	184	185	186	187	188	189	190	191
192	193	194	195	196	197	198	199	200	201	202	203	204	205	206	207	208	209	210	211	212	213	214	215	216
217	218	219	220	221	222	223	224	225	226	227	228	229	230	231	232	233	234	235	236	237	238	239	240	241
242	243	244	245	246	247	248	249	250	251	252	253	254	255	256	257	258	259	260	261	262	263	264	265	266
267	268	269	270	271	272	273	274	275	276	277	278	279	280	281	282	283	284	285	286	287	288	289	290	291
292	293	294	295	296	297	298	299	300	301	302	303	304	305	306	307	308	309	310	311	312	313	314	315	316
317	318	319	320	321	322	323	324	325	326	327	328	329	330	331	332	333	334	335	336	337	338	339	340	341
342	343	344	345	346	347	348	349	350	351	352	353	354	355	356	357	358	359	360	361	362	363	364	365	366
367	368	369	370	371	372	373	374	375	376	377	378	379	380	381	382	383	384	385	386	387	388	389	390	391
392	393	394	395	396	397	398	399	400	401	402	403	404	405	406	407	408	409	410	411	412	413	414	415	416
417	418	419	420	421	422	423	424	425	426	427	428	429	430	431	432	433	434	435	436	437	438	439	440	441
442	443	444	445	446	447	448	449	450	451	452	453	454	455	456	457	458	459	460	461	462	463	464	465	466
467	468	469	470	471	472	473	474	475	476	477	478	479	480	481	482	483	484	485	486	487	488	489	490	491
492	493	494	495	496	497	498	499	500	501	502	503	504	505	506	507	508	509	510	511	512	513	514	515	516
517	518	519	520	521	522	523	524	525	526	527	528	529	530	531	532	533	534	535	536	537	538	539	540	541
542	543	544	545	546	547	548	549	550	551	552	553	554	555	556	557	558	559	560	561	562	563	564	565	566
567	568	569	570	571	572	573	574	575	576	577	578	579	580	581	582	583	584	585	586	587	588	589	590	591
592	593	594	595	596	597	598	599	600	601	602	603	604	605	606	607	608	609	610	611	612	613	614	615	616
617	618	619	620	621	622	623	624	625	626	627	628	629	630	631	632	633	634	635	636	637	638	639	640	641
642	643	644	645	646	647	648	649	650	651	652	653	654	655	656	657	658	659	660	661	662	663	664	665	666
667	668	669	670	671	672	673	674	675	676	677	678	679	680	681	682	683	684	685	686	687	688	689	690	691
692	693	694	695	696	697	698	699	700	701	702	703	704	705	706	707	708	709	710	711	712	713	714	715	716
717	718	719	720	721	722	723	724	725	726	727	728	729	730	731	732	733	734	735	736	737	738	739	740	741
742	743	744	745	746	747	748	749	750	751	752	753	754	755	756	757	758	759	760	761	762	763	764	765	766
767	768	769	770	771	772	773	774	775	776	777	778	779	780	781	782	783	784	785	786	787	788	789	790	791
792	793	794	795	796	797	798	799	800	801	802	803	804	805	806	807	808	809	810	811	812	813	814	815	816
817	818	819	820	821	822	823	824	825	826	827	828	829	830	831	832	833	834	835	836	837	838	839	840	841
842	843	844	845	846	847	848	849	850	851	852	853	854	855	856	857	858	859	860	861	862	863	864	865	866
867	868	869	870	871	872	873	874	875	876	877	878	879	880	881	882	883	884	885	886	887	888	889	890	891
892	893	894	895	896	897	898	899	900	901	902	903	904	905	906	907	908	909	910	911	912	913	914	915	916
917	918	919	920	921	922	923	924	925	926	927	928	929	930	931	932	933	934	935	936	937	938	939	940	941
942	943	944	945	946	947	948	949	950	951	952	953	954	955	956	957	958	959	960	961	962	963	964	965	966
967	968	969	970	971	972	973	974	975	976	977	978	979	980	981	982	983	984	985	986	987	988	989	990	991
992	993	994	995	996	997	998	999	1000	1001	1002	1003	1004	1005	1006	1007	1008	1009	1010	1011	1012	1013	1014	1015	1016

ΟΔΟΣ ΑΓΙΟΥ ΝΙΚΟΛΑΟΥ

Ο.Τ. 43

Άριθ. 1392

(7)

Περί αναγνωρίσεως όδων κειμένων εντός των όριων των οικισμών Λουτρών Ώραιάς Ήλένης Κοινότητας Γαλατακίου και Μπολακίου ως Κοινοτικών.

Ο ΝΟΜΑΡΧΗΣ ΚΟΡΙΝΘΙΑΣ

Έχοντας ύπ' όψει τις διατάξεις

- 1) Το Ν. 3200/55 «περί διοικητικής αποκεντρώσεως».
- 2) Το Ν. Δ/τος 532/70 «περί συμπληρώσεως των διατάξεων «περί διοικητικής αποκεντρώσεως».
- 3) Το Β. Δ/τος 712/70 «περί καθορισμού αρμοδιοτήτων Νομαρχιακών και Διοικητικών Ύπηρεσιών του Ύ.Δ.Ε., ως έτροποποιήθη και συνεπληρώθη από τα 677/71 και 198/72 Β. Δ/τα και δια του Ν.Δ. 241/73.
- 4) Το ύπ' αριθ. 910/77 Π. Δ/τος «περί Όργανισμού του Ύ.Δ.Ε.».
- 5) Την σύμφωνον γνωμοδότησιν του Νομ/κού Συμβουλίου Δημ. Έργων Τμήματος Ν. Κορινθίας, διατυπωθείσαν εις τα ύπ' αριθ. 5/1/27.2.81 και 5/2/27.2.81 Πρακτικά αυτού, άπορασίζομεν:

Έγγραψαμεν τον χαρακτηρισμόν των παραχωρηθέντων όδων εις τα Λουτρα Ώραιάς Ήλένης και Μπολακί, όπως φαίνονται εις τα τοπογραφικά διαγράμματα των Μητρώων Κων/νου Παναγιωτόπουλου και Ίωάννη Κολοκοιτών ως Κοινοτικών.

Ή παρούσα δημοσιευθήτω δια της Έφημερίδος της Κυβερνήσεως.

Κόρινθος, 16 Μαρτίου 1981

Ό Νομάρχης
ΧΡ. ΠΟΥΛΑΣ

Άριθ. Τ.Π. 1267

(8)

Περί αναγνωρίσεως όδου μεταξύ των όδων Άγ. Δημητρίου και Παρνασσού, στην Κάτω Τιθορέα Ν. Φθιώτιδος, όπως υπάρχει πριν από το 1923 και χαρακτηρισμού αυτής ως διατηρητέας.

Ο ΝΟΜΑΡΧΗΣ ΦΘΙΩΤΙΔΟΣ

Σύμφωνα με:

1. Με τις διατάξεις:

- α) Το από 17.7.1923 Ν.Δ. «περί σχεδίων πόλεων, κωμών και συνοικισμών του Κράτους και ίκνεγέρσεως αυτών».
- β) Το Β.Δ. 712/70, όπως τροποποιήθηκε με τα 677/1971 και 198/1972 Β.Δ.
- γ) Το Ν. 3200/55 «περί διοικητικής αποκεντρώσεως», όπως έχει συμπληρωθεί και τροποποιηθεί μεταγενέστερα.
- δ) Την 4/1981 γνωμοδότηση του Συμβουλίου Δημοσίων Έργων της Νομαρχίας μας, σύμφωνα με την οποία η εν λόγω όδος μπορεί να αναγνωρισθεί σαν προϋφισταμένη του έτους 1923 (άρθρο 20 του από 17.7.23 Ν. Δ/τος).

2) Την από 8.2.80 αίτηση του Λουκά Παπαϊωάννου.

3. Τους ακόλουθους τίτλους ιδιοκτησίας: α) το αριθ. 4972/1.3.67 συμβόλαιο του Σχι/φου Έλατείας Κ.Μ. Μπουλουγούρα, β) την αριθ. 5310/28.4.80 ένορχο θεξίαση ενώπιον Σχι/φου Άμφικλείας Κ. Μουτσίνα, γ) την αριθ. 25/7.7.80 απόφαση και το 298/7.7.1980 πιστοποιητικό του Ειρηνοδίκου Άμφικλείας, από τους όποιους προκύπτει ότι η όδος μεταξύ των όδων Άγ. Δημητρίου και Παρνασσού υπάρχει πριν από το 1923.

4. Το τοπογραφικό σχεδιάγραμμα του Πολιτ. Ύπομ/κού Χρηστ. Συγγούνα.

5. Το από 31.8.57 Β. Δ/γμα ρυμοτομικό σχέδιο πόλεως Κάτω Τιθορέας, στο οποίο φαίνεται η εν λόγω όδος, άπερασίζομε:

Άναγνωρίζομε ότι η όδος μεταξύ των όδων Άγ. Δημητρίου και Παρνασσού, στην Κάτω Τιθορέα, υπάρχει νομίμως πριν από το έτος 1923, και τη χαρακτηρίζομε ως διατηρητέα.

Ή όδος αυτή φαίνεται στο τοπογραφικό σχεδιάγραμμα του Πολ. Ύπομ/κού υπό στοιχεία Α, Β, Γ, Δ, Ε, Ζ, Η, Ν, Ξ, Υ, Π, Ρ, Σ, Ι, Α.

Ή απόφαση αυτή που ισχύει από της δημοσιεύσεώς της στην Έφημερίδα της Κυβερνήσεως.

Αχαΐα, 13 Μαρτίου 1981

Ό Νομάρχης
Κ. ΚΟΤΚΑΣ

ΑΝΑΚΟΙΝΩΣΕΙΣ

Άριθ. Δ1/0/10514

(9)

Περί ανακοινώσεως παρακαταθέσεως όριστικής άποζημιώσεως άκινήτων που έχουν ρυμοτομηθεί με το έγκειμένο ρυμοτομικό σχέδιο στη Λεωφόρο Συγγρού με βάση την πράξη αναλογισμού 7/1978.

Ο ΥΠΟΥΡΓΟΣ ΔΗΜΟΣΙΩΝ ΕΡΓΩΝ

Έχοντας υπόψη:

1) Τις διατάξεις του Ν. Δ/τος 17.7.1923 «περί σχεδίων πόλεων, κωμών και συνοικισμών του Κράτους και οικοδομής αυτών» (ΦΕΚ 228/16.8.1923 τ. Α').

2) Τις διατάξεις του Ν. Δ/τος 797/1971 «περί αναγκαστικών άπαλλοτριώσεων» (ΦΕΚ 1/1.1.1971 τ. Α').

3) Τον πίνακα παρακαταθέσεως της άποζημιώσεως που καθορίστηκε με την απόφαση 7206/1979 του Έφετείου Άθηνών για άκίνητα που ρυμοτομήθηκαν με το έγκειμένο ρυμοτομικό σχέδιο του Δήμου Νέας Σμύρνης για τη διάσφιξη της συμβολής της Λεωφόρου Συγγρού με τις όδους Σπάρτης και Λαμπάκου σύμφωνα με τις ενδείξεις της πράξης αναλογισμού 7/1978, ανακοινώνομε στα πρόσωπα που έχουν η άξιώσιν εμπράγματα δικαιώματα στα παραπάνω άκίνητα, ότι η όριστική άποζημιώση των οικοπεδικών έκτάσεων που έχουν ρυμοτομηθεί και των επίκειμένων τους όπως σημειώνονται στα στοιχεία προδικασίας του άρθρου 5 του Ν. 653/1977, έχει κατατεθεί στο Ταμείο Παρακαταθηκών και Δανείων Άθηνών, ύστερα από το συμπήρισμό δικαιωμάτων και άποχρεώσεων που προβλέπει το άρθρο 6 του Ν. 5269/1931 και με την έκδοση του γραμματίου παρακαταθήκης 618823/19.2.1981 συνολικού ποσού 72.810 δραχ.

Ή παρακατάθεση της παραπάνω άποζημιώσεως έγινε ύπερ του Νικολάου Μιλ. Συρίγου, Βιργινίας Άθανασιάδου και λοιπών συνιδιοκτήτες άκινήτου στη Λεωφόρο Συγγρού αριθ. 235 και θα καταβληθεί μόνο στα πρόσωπα που θα αναγνωρισθούν ως δικαιούχοι με άπόφαση του Μονομελούς Πρωτοδικείου Άθηνών.

Άθήνα, 18 Μαρτίου 1981

Με έντολη Ύπουργού

Ό Διευθυντής κ.ά.α.
ΕΜΜ. ΔΑΣΚΑΛΑΚΗΣ