

ΕΦΗΜΕΡΙΣ ΤΗΣ ΚΥΒΕΡΝΗΣΕΩΣ

ΤΗΣ ΕΛΛΗΝΙΚΗΣ ΔΗΜΟΚΡΑΤΙΑΣ

ΕΝ ΑΘΗΝΑΙΣ
ΤΗ, 10 ΑΠΡΙΛΙΟΥ 1981

ΤΕΥΧΟΣ ΤΕΤΑΡΤΟΝ

ΑΡΙΘΜΟΣ ΦΥΛΛΟΥ
200

ΠΕΡΙΕΧΟΜΕΝΑ

ΑΠΑΛΛΟΤΡΙΩΣΕΙΣ

ΑΠΟΦΑΣΕΙΣ

- Περί δημιουργίας ζώνης παραλίας στην περιοχή 'Αγ. Γαλήνης Ρεθύμνης, πρό ιδιοκτησίας Ματθαίου Παπαδάκη. 1
- Περί επικυρώσεως εκθέσεως και διαγράμματος καθορισμού ορίων αίγιαλου και παραλίας στη θέση «ΚΟΣΤΑ» περιφέρειας Κοινότητας Πορτοχελίου Νομού 'Αργολίδος, πρό ιδιοκτησίας Α.Ε. Β. και Β. ΧΑΤΖΗΜΙΚΕΣ Ξενοδοχείον CAP D'OR. 2
- Περί επικυρώσεως εκθέσεως επιτροπής καθορισμού των ορίων του αίγιαλου και της παραλίας εις την Κοινότητα Δρεπάνου και εμπροσθεν φερομένης ιδιοκτησίας εργοστασίου ΤΙΡΑΝ. 3

ΑΠΑΛΛΟΤΡΙΩΣΕΙΣ

ΑΠΟΦΑΣΕΙΣ

'Αρθ. Ρ. 826/1470 π.δ. (1)

Περί δημιουργίας ζώνης παραλίας στην περιοχή 'Αγ. Γαλήνης Ρεθύμνης πρό ιδιοκτησίας Ματθαίου Παπαδάκη.

Ο ΥΠΟΥΡΓΟΣ ΟΙΚΟΝΟΜΙΚΩΝ

'Εχοντας υπόψη:

1. Τις διατάξεις των παρ. 2 και 5 του άρθρου 6 του Α. Ν. 2344/1940 «περί αίγιαλου και παραλίας», όπως αντικαταστάθηκαν με τις διατάξεις του άρθρου 13 του Νόμου 1078/1980.
2. Τη σύμφωνη γνώμη του Γενικού 'Επιτελείου Ναυτικού, που διατυπώθηκε στο Φ. 187.2/532/80/26.8.80 έγγραφό του.
3. Την 74790/9.10.1980 απόφαση του Νομάρχη Ρεθύμνης, με την οποία επικυρώθηκαν η έκθεση της επιτροπής και το σχετικό τοπογραφικό και ύψομετρικό διάγραμμα, που δημοσιεύθηκαν στο με αριθμό 649/18.11.80 ΦΕΚ τ. Δ'.
4. Τη Δ2652/66/20.5.1980 κοινή απόφαση των Πρωθυπουργού και Υπουργού Οικονομικών «περί ανάθεσεως αρμοδιοτήτων στους Ύψυπουργούς Οικονομικών», αποφασίζουμε:

'Εγκρίνουμε, για την προαύξηση του αίγιαλου, τη ζώνη παραλίας στην περιοχή 'Αγίας Γαλήνης Ρεθύμνης, πρό ιδιοκτησίας Ματθαίου Παπαδάκη, όπως αυτή καθορίσθηκε από την αρμόδια επιτροπή του άρθρου 74 του 636/1977 Π. Διατάγματος και εικονίζεται στο από 'Απριλίου 1979 και με κλίμακα 1:500 τοπογραφικό και ύψομετρικό διάγραμμα του αρχιτέκτονος μηχανικού 'Επαμεινώνδα Λιναρδάκη, το οποίο έχει θεωρηθεί από τη Διεύθυνση Τεχνικών Ύπηρεσιών Νομού Ρεθύμνης την 22.5.80 και συνοδεύει την από 22.5.1980 έκθεση της εν λόγω επιτροπής.

'Η παρούσα απόφαση μαζί με την έκθεση της επιτροπής και το τοπογραφικό διάγραμμα να δημοσιευθούν στην 'Εφημερίδα της Κυβερνήσεως (άρθρ. 13 Ν. 1078/80).

'Αθήναι, 26 Φεβρουαρίου 1981

Ο ΥΠΟΥΡΓΟΣ

ΠΑΝΑΓΙΩΤΗΣ ΜΠΟΚΟΒΟΣ

ΕΚΘΕΣΗ

Καθορισμός οριογραμμής αίγιαλου και παραλίας στην περιοχή 'Αγίας Γαλήνης πρό ιδιοκτησίας Ματθαίου Παπαδάκη.

Οι υπογεγραμμένοι: 1) Γεώργιος Παπαδάκης, 'Εφοριακός Διευθυντής Β' - Οικονομικός 'Εφορος Ρεθύμνης, 2) 'Ευριπίδης Τζανουδάκης, νομομηχανικός με 3ο βαθμό, αναπληρωτής Διευθυντού Τεχνικών Ύπηρεσιών Νομού Ρεθύμνης, 3) Κωνσταντίνος Χατζημανωλάκης, Ύψυποπλοίαρχος Λιμενικού Σώματος - Λιμενάρχης Ρεθύμνης, αποτελούντες την τοπική επιτροπή καθορισμού οριογραμμής αίγιαλου και παραλίας, σύμφωνα με τις διατάξεις του άρθρου 74 του Π.Δ. 636/1977 «περί διαρθρώσεως του Ύπουργείου Οικονομικών κλπ.», πήγαμε σήμερα στις 22.5.80 στην περιοχή 'Αγίας Γαλήνης και ύστερα από σχετική αυτοψία στην υπόψη περιοχή και συγκεκριμένα πρό της ιδιοκτησίας Ματθαίου Παπαδάκη, καθορίζουμε την οριογραμμή αίγιαλου και παραλίας ως κατωτέρω:

'Οριογραμμή αίγιαλου ορίζεται η σημειωμένη με κόκκινη μελάνη, πολυγωνική γραμμή και διά των σημείων 1—2—3—4—5—6—7—8—9—10 οι κορυφές της οποίας έχουν σημειωθεί μονίμως στο έδαφος.

Όριογραμμή παραλίας ορίζεται ή σημειωμένη με κίτρινη μελάνη, πολυγωνική γραμμή και δια των σημείων 1'—2'—3'—4'—5'—6'—7'—8' παράλληλος πρὸς τὴν όριογραμμή αἰγιαλοῦ καὶ εἰς ἀπόστασι 10.00 μέτρων ἀπὸ αὐτῆς, τῆς ὁποίας οἱ κορυφαὶ ἔχουν σημανθῆ μόνιμα στὸ ἔδαφος.

Ἡ ἐπιτροπὴ παρατηρεῖ ἐπὶ πλέον τὰ ἑξῆς:

- 1) Ὁ καθορισμὸς τῆς όριογραμμῆς αἰγιαλοῦ καὶ παραλίας στὴν ἀνωτέρω περιοχὴ διενεργεῖται γιὰ πρώτη φορὰ.
2. Τὸ τοπογραφικὸ διάγραμμα συντάχθη τὸν Ἀπρίλιο τοῦ ἔτους 1979 ἀπὸ τὸν ἀρχιτέκτονα μηχανικὸ Ἐπαμεινώνδα Διναρδάκη καὶ ἐθεωρήθη τὴν 22.5.80 ἀπὸ τὸ Διευθυντὴ Τεχνικῶν Ὑπηρεσιῶν Νομοῦ Ρεθύμνης.

3. Ἀπὸ τὸν ἔλεγχο ποὺ ἔκανε ἡ ἐπιτροπὴ δὲν κατόρθωσε νὰ βρῆ στοιχεῖα τὰ ὁποῖα νὰ μαρτυροῦν τὴν ὕπαρξιν, στὴν ὑπόψη περιοχῆ, παλαιοῦ αἰγιαλοῦ. Πρὸς τὸν σκοπὸ δὲ αὐτὸν ἡ ἐπιτροπὴ πρέβη στὴν ἑνορκη εξέτασι δύο μαρτύρων οἱ ὁποῖοι μαρτυροῦν ὅτι ὁ αἰγιαλὸς σ' αὐτὸ τὸ μέρος ἦταν ἀπὸ πολὺ παλαιότερα ὁ ἴδιος ὅπως καὶ σήμερα καὶ τὸ τμήμα αὐτὸ μέχρι πρό τινας ἐκαλλιεργεῖτο.

Τὶς ἑνορκες καταθέσεις τῶν δύο μαρτύρων σᾶς στέλνομε συνημμένως.

Ρέθυμνο, 22 Μαΐου 1980

Ἡ Ἐπιτροπὴ
Γ. ΓΕΩΡ. ΠΑΠΑΔΑΚΗΣ, ΕΥΡ. ΜΤΖΑΝΟΥΔΑΚΗΣ
ΚΩΝ/ΝΟΣ ΧΑΤΖΗΜΑΝΩΛΑΚΗΣ

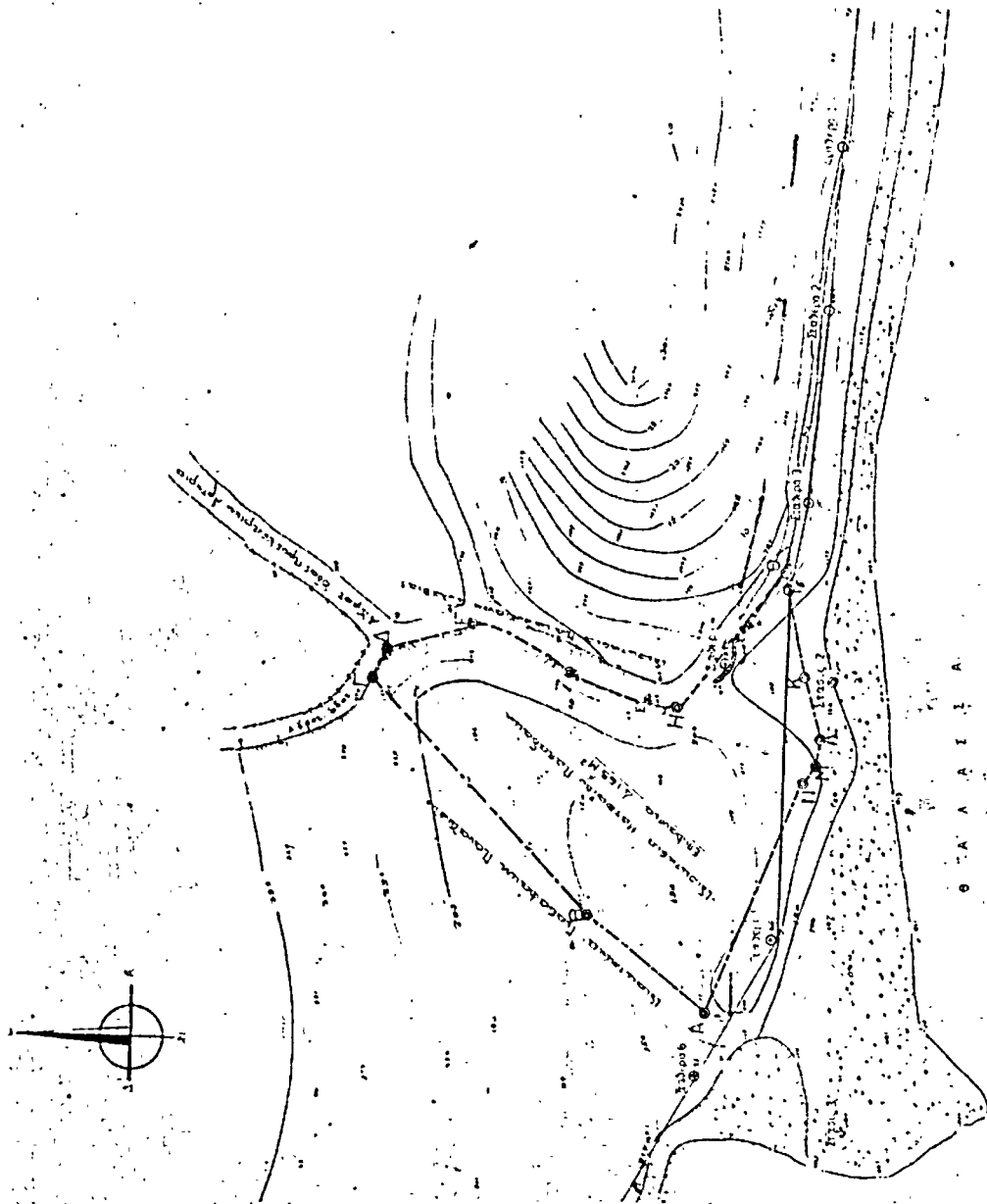

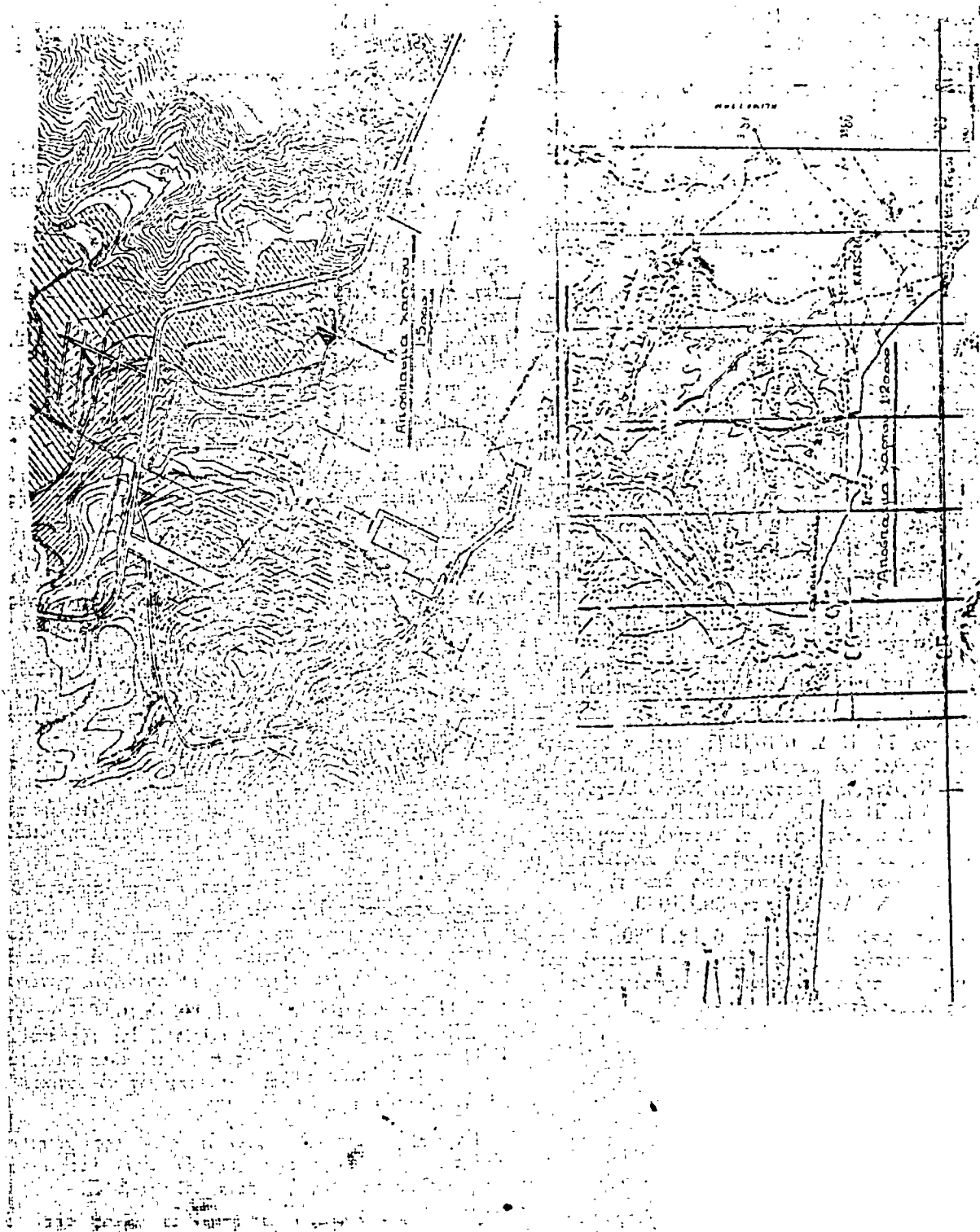

'Αριθ. 2067

(2)

Περί επικυρώσεως εκθέσεως και διαγράμματος καθορισμού ορίων αιγιαλού και παραλίας, στη θάλασσα «ΚΟΣΤΑ» περιφέρειας Κοινότητας Πορτογαλίου Νομού 'Αργολίδας πρό ιδιοκτησίας Α.Ε. Β. και Β. ΧΑΤΖΗΜΙΚΕΣ Ξενοδοχείου ΟΑΡ D' OR.

Ο ΝΟΜΑΡΧΗΣ ΑΡΓΟΛΙΔΑΣ

Έχοντας υπόψη:

1. Τις διατάξεις του Ν. 3200/1955 «περί διοικητικής αποκεντρώσεως», του Ν.Α. 532/1970 «περί συμπληρώσεως των διατάξεων περί διοικητικής αποκεντρώσεως» και των σε έκτελεση τούτου εκδοθέντων αριθ. 704/1970 και 194/1972 Β.Δ. «περί μεταθέσεως εις τους Νομάρχες αρμοδιοτήτων κλπ.».
2. Τις διατάξεις των άρθρων 1, 2 και 3 του Α.Ν. 2344/1940 «περί αιγιαλού και παραλίας».
3. Τις διατάξεις του από 11/12.11.1929 Δ/τος «περί διοικήσεως Δημοσίων Κτημάτων».
4. Τις διατάξεις του Α.Ν. 1540/1938 «περί τροποποιήσεως και συμπληρώσεως της περί διοικήσεως των δημοσίων κτημάτων νομοθεσίας».
5. Τις διατάξεις του Α.Ν. 263/1968 «περί τροποποιήσεως και συμπληρώσεως των διατάξεων», «περί διοικήσεως Δημοσίων Κτημάτων» και Ν. 719/1977, «περί αντικαταστάσεως, τροποποιήσεως και συμπληρώσεως διατάξεων των περί δημοσίων κτημάτων νομοθεσίας και άλλων των διατάξεων».
6. Την από 6 Δεκεμβρίου 1980 Έκθεση της αρμόδιας επιτροπής άρθρου 74 του Π.Δ. 636/1977 περί του καθορισμού των ορίων αιγιαλού και παραλίας, στη θάλασσα «ΚΟΣΤΑ» περιφέρειας της Κοινότητας Πορτογαλίου Νομού 'Αργολίδας πρό ιδιοκτησίας Α.Ε. Β και Β ΧΑΤΖΗΜΙΚΕΣ — Ξενοδοχείο ΟΑΡ D' OR και το από 19.11.1979 σχετικό τοπογραφικό και ύψομετρικό διάγραμμα της περιοχής με κλίμακα 1:500 που συντάχθηκε από τον Πολιτικό Μηχανικό Βασ. Χατζημικέ, ηλέγχθη διά την άκρίβεια της αποτυπώσεως από την Δ.Τ.Υ.Ν. 'Αργολίδας την 30.1.1980 και το όποιο διάγραμμα συνοδεύει την εν λόγω Έκθεση.
7. Την σύμφωνη Γνωμοδότηση του Γενικού Επιτελείου Ναυτικού αριθ. Φ. 187.2/21/81/15.1.1981, απορραζούμε:

Επικυρώνουμε την από 6.12.1980 έκθεση της αρμόδιας Επιτροπής, άρθρου 74 Π.Δ. 636/1977, περί καθορισμού των ορίων του αιγιαλού και παραλίας στη θάλασσα «ΚΟΣΤΑ» περιφέρειας της Κοινότητας Πορτογαλίου Νομού 'Αργολίδας, πρό ιδιοκτησίας Α.Ε. Β και Β. ΧΑΤΖΗΜΙΚΕΣ — Ξενοδοχείο ΟΑΡ D' OR καθώς και το σχετικό τοπογραφικό και ύψομετρικό διάγραμμα της περιοχής, που συνοδεύει την έκθεση αυτή και είναι νόμιμα θεωρημένο από το Δ/ντή Τεχνικών Υπηρεσιών Ν. 'Αργολίδας την 30.1.1980.

Η απόφαση αυτή μαζί με την από 6.12.1980 έκθεση της αρμόδιας Επιτροπής και το σχετικό τοπογραφικό και ύψομετρικό διάγραμμα που τη συνοδεύει, να δημοσιευθεί στην Εφημερίδα της Κυβερνήσεως.

Ναύπλιο, 23 Φεβρουαρίου 1981

Ο Νομάρχης
ΘΑΝΟΣ Α. ΧΑΜΠΙΠΗΣ

ΕΚΘΕΣΗ ΕΠΙΤΡΟΠΗΣ ΚΑΘΟΡΙΣΜΟΥ
ΤΩΝ ΟΡΙΩΝ ΤΟΥ ΑΙΓΙΑΛΟΥ

Άρθρ. 74 Π.Δ. 636/77.

Διά τον καθορισμόν τού πρώτου των ορίων του αιγιαλού εις θάλασσαν «ΚΟΣΤΑ» περιφέρειας Κοινότητας Πορτογαλίου, πρό ιδιοκτησίας Α.Ε. «Β. και Β. ΧΑΤΖΗΜΙΚΕΣ» Ξενοδοχείου ΟΑΡ D' OR.

Εν Κρανιδίω τη 6 Φεβρουαρίου 1980 οι υπογεγραμμένοι:

1. Παναγιώτης Γιαννόπουλος Οίκ. Έφορος Κρανιδίου ως Πρόεδρος.

2. Μ. Νικολακάκης Πολ. Μηγ/κός αναπληρών τόν Δ.Τ.Υ.Ν. 'Αργολίδας ως μέλος, μόνιμος υπάλληλος με 6ο βαθμό.

3. Βασίλειος Παπαϊωάννου Λιμενάρχης Πορτο — Χελίου ως μέλος,

αποτελούντες την Επιτροπή καθορισμού των ορίων του αιγιαλού δυνάμει του άρθρ. 74 του Π.Δ. 636/77 και της υπ' άρθρ. 63 του Π.Δ. 636/77 συγκληθείσα διά της 1581/10.4.1980 εντολής του Προέδρου αυτής μετέβημεν επί τόπου εις την προαναφερομένην περιοχήν την 18.4.1980.

Λαβόντες υπ' όψιν:

1. Την από 8.10.1980 αίτησιν της «Β. και Β. Χατζημικέ» Α.Ε. Ξενοδοχειακής και Τουριστικής Επιγ/σεις Ξενοδοχείου ΟΑΡ D' OR, διά της οποίας ζητείται ο καθορισμός των ορίων του αιγιαλού εις την ανωτέρω περιοχήν.

2. Το υπό του Βασ. Χατζημικέ Πολ. Μηγ/κού συνταχθέν την 19.11.79 τοπογραφικό και ύψομετρικό διάγραμμα εις μίαν πινακίδα εις κλίμακα 1:500 ηλεγμένον διά την ακρίβειαν της αποτυπώσεως υπό του Πολ. Μηγ/κού Μ. Νικολακάκη την 19.1.1980 και θεωρηθέν υπό της Δ.Τ.Υ.Ν. την 30.1.1980 ως το άρθρο 20 Ν. 719/77 έρίζει.

3. Τας διατάξεις του Α.Ν. 2344/49 ως εύτεος έτροποποιήθη ως και την προς τούτον σχετικήν Δικαστηριακήν και Διοικητικήν Νομολογίαν.

4. Την εκ της έπιτροπής μεταβάσεως σχηματισθείσαν αντίληψιν περί του πλάτους της θρεχομένης ζώνης της ξηράς και λοιπών συναφών στοιχείων ήτοι:

α) Η εν λόγω άκτις είναι πεδινή και παρουσιάζει κατά τού Νοτιοδυτικόν τμήμα αυτής κλίσην μικράν και όμολήν, κατά δέ τού έτερον Βορειοδυτικόν τμήμα αυτής πραγές με ύψομετρικήν διαφοράν μεταξύ ποδός και όρρους αυτού μεταέλητήν από 6,00 μέχρι 1,00 μ. περίπου.

β) Δέν υπάρχουν ένδείξεις μεταβολής του αιγιαλού, ούτε έχει προσχωρηθή μέρος της θαλάσσης παρά μόνον έχουν κατασκευασθή έμπροσθεν του Ξενοδοχείου έργα έξωραίστικά τά όποια και έχουν δοθή εις κοινήν χρήςιν.

γ) Έμπροσθεν της άκτις δέν υπάρχουν άβαθη σημεία της θαλάσσης ούτε ξέρες ή ύφαλοι.

Τό ανάπτυγμα πελάγους είναι μικρόν διότι ή περιοχή εύρίσκεται έντος όρμου και καλύπτεται κατά την διεύθυνσιν του ανοίγματος αυτού εκ της νήσου Σπέτσας.

δ) Εις την περιοχήν δέν παρατηρούνται αξιόλογα θαλάσσια ρεύματα ούτε παλίρροιαι.

ε) Η περιοχή είναι προσταλαμένη από όλες τις διευθύνσεις άνέμων πλην των Νοτιο-νοτιοδυτικών οι όποιοι άνεμοι παρατηρούνται όλίγας μόνον ήμέρας κατά τον χειμώνα.

5. Τό υπό στοιχεία 187.2/661/80/15.10.80 έγγραφον του Γ.Ε.Ν. διά του όποιου τούτο γνωμοδοτεί επί της από 18.4.1980 προγενεστέρας έκθέσεως ήμών και τροποποιεί τά προταθέντα όρια αιγιαλού και παραλίας εις τού δυτικόν άκρον της εν θέματι άκτις.

Έπίσης ή Έπιτροπή έλαβεν υπ' όψιν της αίτησιν του Χρήστου Δράζα έν συνεχεία της έν λόγω άκτις, και έσπειοανατολικώς ταύτης, ήτοι πέραν του σημείου Ε.

Ένακα των ανωτέρω αιτήσεων τού μήκος της άκτις που άφορά ή αίτησιν της Α.Ε. «Β. και Β. Χατζημικέ» είναι άναγκαστικώς μικρότερον των 500 μ. δεδομένου ότι έκάτερωθεν αυτού εύρίσκονται έν εξέλιξει άνεξάρτητοι αιτήσεις, άπορραζίζει:

1. Καθορίζει: επί του ὡς ἄνω τοπογραφικοῦ διαγράμματος:
α) Τὴν ὀριογραμμὴν τοῦ αἰγιαλοῦ δι' ἐρυθρᾶς συνεχοῦς πολυγωνικῆς γραμμῆς Α. Γ. Δ, Ε, Ζ, Η, Θ, Κ, Λ, Μ, Ν, Ξ, τῆς ὁποίας αἱ κορυφαὶ ἐξασφαλίζονται ἐκ σταθερῶν σημείων.

β) Τὴν ὀριογραμμὴν τῆς παραλίας διὰ συνεχοῦς κίτρινης πολυγωνικῆς γραμμῆς Α1, Γ1, Δ1, Ε1, Ζ1, Η1, Θ1, Κ1, Λ1, Ξ1 τῆς ὁποίας αἱ κορυφαὶ ἐξασφαλίζονται ἐκ τῶν κορυφῶν τῆς ὀριογραμμῆς τοῦ αἰγιαλοῦ.

2. Ἀποφαίνεται: ὅτι δὲν ὑφίσταται παλαιὸς αἰγιαλός.

3. Ἀποφαίνεται: ὅτι ἐπὶ τῆς ζώνης τῆς παραλίας δὲν ὑφίστανται κτίσματα.

Ἡ Ἐπιτροπὴ

Ὁ Πρόεδρος

ΠΑΝΑΓΙΩΤΗΣ ΓΙΑΝΝΟΠΟΥΛΟΣ

Τὰ μέλη

ΜΥΡΩΝ ΝΙΚΟΛΑΚΑΚΗΣ, ΒΑΣ. ΠΑΠΑΓΩΑΝΝΟΥ

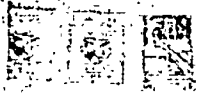

ΜΟΝΙΜΑ ΕΠΙΣΤΡΟΦΕΣ

1) Σε παλαιά κατασκευασμένα διαγράμματα αναθεωρείται από την 6/12/1957
όσον αφορά την έκταση των ορίων των ορεινών χωριών (βλ. παραρτήματα 1-4)

2) ————— (συνολικό μήκος) 14,5/1000 ————— διαγράμμιση ορίων
————— (συνολικό μήκος) 10,5/1000 ————— διαγράμμιση ορίων

3) Η έκταση των διαγράμμιση ορίων αναθεωρείται ως προς τα το
πρόγραμμα δι' αποκατάστασης από καταστροφές ορεινών χωριών.

4) Δοκίμασε επεκταθεί τα νέα γύρω της χωριών.

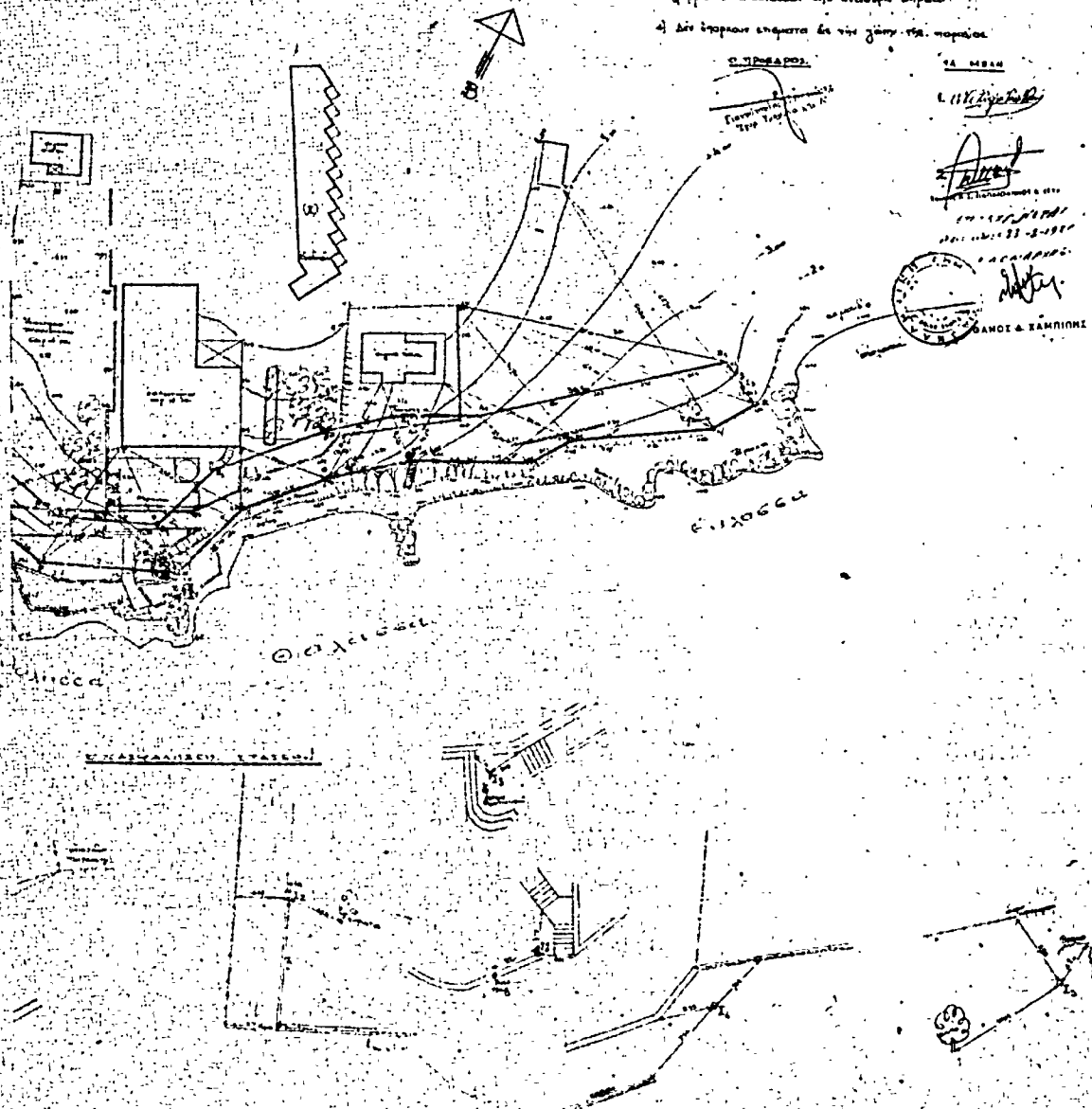

Σ. ΠΡΟΒΑΡΟΣ
Γραμματέας
1957

ΣΑ ΜΒΑΗ
11/12/1957

[Handwritten signature]
ΕΠΙΤΡΟΠΟΣ
1957
11-12-1957
ΕΠΙΤΡΟΠΟΣ
[Handwritten signature]
ΠΑΝΟΣ & ΚΑΜΠΙΝΗΣ

ΠΡΟΣΦΑΝΤΩΣΕΙΣ ΕΥΡΕΣΕΩΝ

Αριθ. 3606/Β—32

(3)

Περί επικυρώσεως έκθεσεως επιτροπής καθορισμού τών όριών του αίγιαλου και της παραλίας εις την Κοινότητα Δρεπάνου και εμπροσθεν φερομένης ιδιοκτησίας εργοστασίου ΤΙΤΑΝ.

Ο ΝΟΜΑΡΧΗΣ ΑΧΑΪΑΣ

Έχοντας υπόψη:

1. Τις διατάξεις του Νόμου 3200/55 «περί Διοικητικής Άποκεντρώσεως» ως αὐται ἐτροποποιήθησαν και συνεπληρώθησαν μεταγενεστέρως.

2. Τις διατάξεις του άρθρου 6 του Α.Ν. 2344/40 «περί αίγιαλου και παραλίας» ως αὐται ἐτροποποιήθησαν και συνεπληρώθησαν διά τών διατάξεων του Α.Ν. 263/68 και του άρθρου 74 του Π.Δ/τος 636/77 (ΦΕΚ 209/77 τ. Α').

3. Τὸ ὑπ' ἀριθ. 187.2/133/10.3.81 ἔγγραφο του Γεν. Ἐπιτελείου Ναυτικού διά του ὑποίου ἐκφράζεται ἡ σύμφωνος γνώμη του.

4. Τὴν ἀπὸ 12.2.1981 ἐκθεση τῆς ἐπιτροπῆς του ἄρθρ. 5 του Α.Ν. 263/68, ὡς τοῦτο ἀντικατεστάθη διά του ἄρθρου 74 του Π. Δ/τος 636/77 ὡς και τὸ συνοδεῦον τὴν ἐκθεση ταύτη τοπογραφικὸ διάγραμμα ὑπὸ κλίμακα 1:500 ἐμφαινόντος τὴν ὀριογραμμὴ του αίγιαλου και τῆς παραλίας εις τὴν Κοιν. Δρεπάνου και εμπροσθεν φερομένης ιδιοκτησίας εργοστασίου ΤΙΤΑΝ, του συντάξαντος ἀπὸ Σεπτεμβρίου 1975 τοπογράφου μηχανικοῦ Ν. Ματζάκου και Ι. Ἀθανασούλια τεχνικοῦ βοηθοῦ ὑπαλλήλων Δ/σεως Τεχν. Ὑπηρεσιῶν του Ὑπουργείου Οικονομικῶν, θεωρημένο ὑπὸ του Γρ. Ξηρογιάννη Δ/ντου Τεχνικῶν Ὑπηρεσιῶν του Ὑπουργείου Οικονομικῶν τὴν 26.1.1976 και του Δ/ντου Τεχνικῶν Ὑπηρεσιῶν του Ν. Ἀχαΐας τὴν 12.2.1980 ἐπιπλέον γιὰ τὸ ἀκριβὲς του ἀποσπάσματος τούτου, διά τῆς ὁποίας ἐκθέσεως ἡ ἐπιτροπὴ καθορίζει ἐπὶ του διαγράμματος τούτου διά συνεχοῦς ἐρυθρᾶς γραμμῆς τὴν ὀριογραμμὴ του αίγιαλου και διά συνεχοῦς κιτρίνης γραμμῆς τὴν ὀριογραμμὴ τῆς παραλίας, ἀποφασίζουμε:

Ἐπικυροῦμε τὴν ἀπὸ 12.2.1981 ἐκθεση του ἄρθρου 5 του Α.Ν. 263/68 ὡς τοῦτο ἀντικατεστάθη και συνεπληρώθη διά τών διατάξεων του ἄρθρου 74 του Π. Δ/τος 636/77 προβλεπομένης ἐπιτροπῆς καθορισμοῦ τών ὀριῶν του αίγιαλου και τῆς παραλίας, ὡς και τὸ συνοδεῦον τὴν ἐκθεση ταύτη τοπογραφικὸ διάγραμμα συνταχθὲν ἀπὸ Σεπτεμβρίου 1975 και θεωρηθὲν τὴν 26.1.1976 ἐπὶ του ὁποίου καθορίζονται δι' ἐρυθρᾶς μὲν συνεχοῦς γραμμῆς ἡ ὀριογραμμὴ του αίγιαλου και διά συνεχοῦς κιτρίνης γραμμῆς ἡ ὀριογραμμὴ τῆς παραλίας εις τὴν Κοινότητα Δρεπάνου και εμπροσθεν φερομένης ιδιοκτησίας εργοστασίου ΤΙΤΑΝ.

Τόσον ἡ παροῦσα ὡς και ἡ ἀπὸ 12.2.1981 ἐκθεση τῆς

ἐπιτροπῆς και τὸ συνοδεῦον αὐτὴ τοπογραφικὸ διάγραμμα νὰ δημοσιευθοῦν εις τὴν Ἐφημερίδα τῆς Κυβερνήσεως.

Πάτρα, 27 Μαρτίου 1981

Ὁ Νομάρχης
ΝΙΚ. ΧΑΝΟΣ

ΕΚΘΕΣΙΣ

Ἐπιτροπῆς του ἄρθρου 74 Π. Δ/τος 636/77 περὶ καθορισμοῦ ὀριογραμμῆς αίγιαλου και παραλίας ιδιοκτησίας Ἑλληνικοῦ Δημοσίου (παραλιακὴ ἔκτασις) και εμπροσθεν φερομένης ιδιοκτησίας εργοστασίου ΤΙΤΑΝ εις Δρέπανο.

Οἱ ὑπογεγραμμένοι:

1. Δημήτριος Χριστοδούλου, ὡς ἀναπληρωτῆς του Β' Οἴκου. Ἐφόρου Πατρῶν.

2. Ἡλίας Ζήκας, Σημαιοφόρος Α.Σ., ὡς ἀναπληρωτῆς του Λιμενάρχου Πατρῶν.

3. Ἡλίας Κόλλιας, Νομ/κὸς Δ.Ε., ὡς ἀναπληρωτῆς του Δ/ντου Τεχνικῶν Ὑπηρεσιῶν, ἀποτελοῦντες τὴν ἐπιτροπὴ του ἄρθρου 74 του Π. Δ/τος 636/1977 μετέβημεν ἐπιτοπίως τὸ πρῶτον τὴν 9.2.81 εις τὴν παραλία Κοιν. Δρεπάνου πρὸς αὐτοψία και χάραξιν τῆς ὀριογραμμῆς του αίγιαλου και τῆς παραλίας (ἐμπροσθεν φερομένης ιδιοκτησίας εργοστασίου ΤΙΤΑΝ) και λαβόντες ὑπ' ὄψιν:

α) Τὸ ἀντίγραφο του ἀπὸ Σεπτεμβρίου 1975 τοπογραφικοῦ και ὑψομετρικοῦ διαγράμματος συνταγέντος ὑπὸ του Τοπογρ. Μηχανικοῦ Ν. Ματζάκου και Ι. Ἀθανασούλια Τεχν. Βοηθοῦ ὑπαλλήλων Δ/σεως Τεχνικῶν Ὑπηρεσιῶν του Ὑπουργείου Οικονομικῶν με κλίμακα 1:500 και θεωρηθέντος του ἀντιγράφου τὴν 26.1.76 ὑπὸ του Προϊσταμένου τῆς Δ/σεως Τεχνικῶν Ὑπηρεσιῶν του Ὑπουργείου Οικονομικῶν Γρηγ. Ξηρογιάννη Νομ/κοῦ ἐπὶ 3ω.

β) Τὸ πλῆθος τών κορυφῶν τῆς ὀριογραμμῆς του αίγιαλου ἀρχομένων ἀπὸ του 1 ἕως και του 14.

γ) Τὸ πλῆθος τών κορυφῶν τῆς ὀριογραμμῆς τῆς παραλίας ἀρχομένων ἀπὸ του 1' ἕως και του 14', τρόπος ἐξασφαλίσεως ἀπάντων τών κορυφῶν ὡς τὸ συνημμένο διάγραμμα.

δ) Τις διατάξεις του ἄρθρου 3 του Ν. 653/77 ἐν συνδυασμῷ με τίς διατάξεις του Ν.Δ. 17 Ἰουλίου/16 Αὐγούστου 1923 ὡς ἐτροποποιήθησαν διά του ἄρθρου 6 του Ν. 5269/31, καθορίζομεν:

Ἐπὶ του συνημμένου διαγράμματος διά συνεχοῦς ἐρυθρᾶς γραμμῆς τὴν ὀριογραμμὴ του αίγιαλου και διά συνεχοῦς κιτρίνης γραμμῆς τὴν ὀριογραμμὴ τῆς παραλίας.

Ἡ Ἐπιτροπὴ
ΔΗΜΗΤΡΙΟΣ ΧΡΙΣΤΟΔΟΥΛΟΣ, ΗΛΙΑΣ ΖΗΚΑΣ
ΗΛΙΑΣ ΚΟΛΛΙΑΣ

ΕΠΙΧΕΙΡΗΣΙΑΚΟ ΠΡΟΓΡΑΜΜΑ
ΠΡΟΓΡΑΜΜΑ ΔΡΑΣΗΣ
ΠΡΟΤΕΡΑΙΟΤΗΤΑ 1
ΜΕΤΡΟ 1.1

ΕΥΛΑΧΩΝ 22

1 2

ΤΟΠΟΓΡΑΦΙΚΟΝ ΔΙΑΓΡΑΜΜΑ
ΠΕΡΙΟΧΗΣ ΝΑΒΟΠΥΡΓΟΥ, ΝΟΣΜΟΥ, ΑΧΑΪΑΣ, ΑΡΜΟΣΙΩΝ
ΟΤΙ ΤΟΣ ΟΙΚΟΝΟΜΙΚΗΣ ΕΞΟΥΣΙΑΣ Β' ΠΑΤΡΩΝ ΠΡΟΣ
ΚΑΘΟΡΙΣΜΟΝ ΑΙΓΙΑΛΟΥ ΚΑΙ ΠΑΡΑΛΙΑΣ
Κλίμακα 1:500

1. Ημερομηνία έκδοσης: 12/12/1977
2. Ο 1:500 είναι η κλίμακα της κατασκευαστικής μελέτης.
3. Τίτλος: ...
4. ΗΜΕΡΑ - ΣΥΝΤΑΞΗ ΜΕΛΕΤΑΣ

Α/Α	X	Y	Z	Ε	Θ
12	27 50	1700 50	11	211 5	212 50
18	27 50	1562 50	32	234 0	23 50
19	2440	1508 12	15	21 12	22 12
20	22800	1619 00	14	242 0	252 00
21	20710	1664 00	35	244 0	237 00
22	24 00	1716 00	36	246 0	216 00
23	21 45	1761 00	37	248 0	243 00
24	18 75	1806 00	38	25 0	243 00
25	16 40	1851 00	39	254 0	243 00
26	14 25	1896 00	40	258 0	243 00
27	12 10	1941 00	41	262 0	243 00
28	9 55	1986 00	42	266 0	243 00
29	7 40	2031 00	43	270 0	243 00
30	5 25	2076 00	44	274 0	243 00
31	3 10	2121 00	45	278 0	243 00
32	0 55	2166 00	46	282 0	243 00
33	15 20	2211 00	47	286 0	243 00
34	12 50	2256 00	48	290 0	243 00
35	10 35	2301 00	49	294 0	243 00
36	8 20	2346 00	50	298 0	243 00
37	6 05	2391 00	51	302 0	243 00
38	3 50	2436 00	52	306 0	243 00
39	1 35	2481 00	53	310 0	243 00
40	0 20	2526 00	54	314 0	243 00
41	19 05	2571 00	55	318 0	243 00
42	16 50	2616 00	56	322 0	243 00
43	14 35	2661 00	57	326 0	243 00
44	12 20	2706 00	58	330 0	243 00
45	10 05	2751 00	59	334 0	243 00
46	7 50	2796 00	60	338 0	243 00
47	5 35	2841 00	61	342 0	243 00
48	3 20	2886 00	62	346 0	243 00
49	1 05	2931 00	63	350 0	243 00
50	0 00	2976 00	64	354 0	243 00

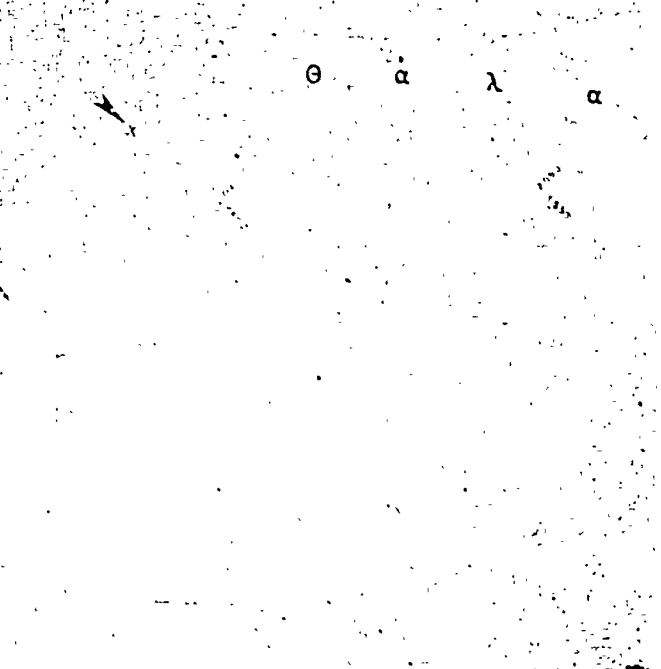
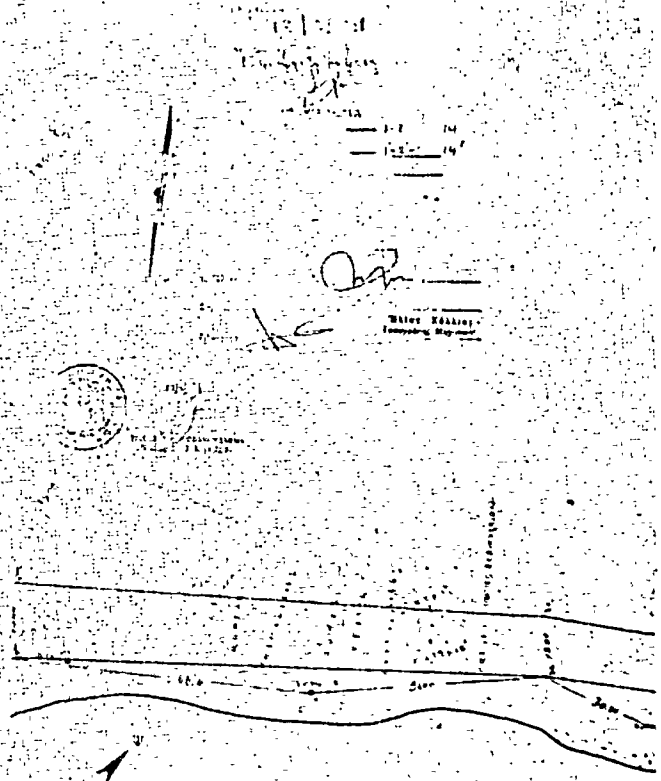
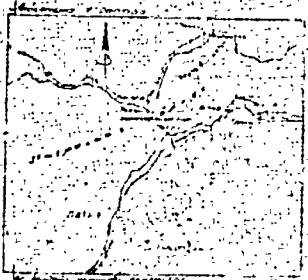

ΕΠΙΧΕΙΡΗΣΙΑΚΟ ΠΡΟΓΡΑΜΜΑ
ΠΡΟΓΡΑΜΜΑ ΔΡΑΣΗΣ
ΠΡΟΤΕΡΑΙΟΤΗΤΑ 1
ΜΕΤΡΟ 1.1
ΕΥΛΑΧΩΝ 22

