



# ΕΦΗΜΕΡΙΣ ΤΗΣ ΚΥΒΕΡΝΗΣΕΩΣ ΤΗΣ ΕΛΛΗΝΙΚΗΣ ΔΗΜΟΚΡΑΤΙΑΣ

ΕΝ ΑΘΗΝΑΙΣ  
ΤΗ 3 ΑΥΓΟΥΣΤΟΥ 1981

ΤΕΥΧΟΣ ΤΕΤΑΡΤΟΝ

ΑΡΙΘΜΟΣ ΦΥΛΛΟΥ  
406

## ΠΕΡΙΕΧΟΜΕΝΑ

### ΑΠΑΛΛΟΤΡΙΩΣΕΙΣ ΑΠΟΦΑΣΕΙΣ

- Περί κηρύξεως ως αναδασωτέας έκτασεως 945 τ.μ. στη θέση Γιαννιπιά του Δήμου Μεσογαίας του Νομού Αττικής, Δι.π. Ανατ. Αττικής. ... 1
- Περί επικυρώσεως ενθέσεως επιτροπής καθορισμού των ορίων αιγιαλού και παραλίας στη θέση ΚΟΚΚΙΝΟΣ ΜΥΛΟΣ ΙΤΕΩΝ Δήμου Πατρών. ... 2
- Περί κηρύξεως ως αναδασωτέας έκτασεως 11,000 στρεμμάτων, στη θέση Μολόχα του Δήμου Γαργαλιάνων, του Νομού Μεσσηνίας. ... 3
- Περί κηρύξεως ως αναδασωτέας έκτασεως 2,800 στρεμμάτων, στη θέση Αγγελόδρομα της Κοινότητας Ραχών, του Νομού Μεσσηνίας. ... 4
- Περί κηρύξεως ως αναδασωτέας έκτασεως 70,240 στρεμμάτων, στη θέση «Απανή Γελαδαριά» της Κοινότητας Ρητινής, του Νομού Πιερίας. ... 5

### ΠΟΛΕΟΔΟΜΙΑ ΑΠΟΦΑΣΕΙΣ

- Περί τροποποίησης σχεδίου πόλεως στο Άργος στο Οικόδ. Τετράγωνο 37 μεταξύ των οδών Ηρακλέους και Διομήδους. ... 6

### ΑΠΑΛΛΟΤΡΙΩΣΕΙΣ ΑΠΟΦΑΣΕΙΣ

Άρ.θ. 914

(1)

- Περί κηρύξεως ως αναδασωτέας έκτασεως 445 τ.μ. στη θέση Γιαννιπιά του Δήμου Μαρκοπούλου του Νομού Αττικής Διαμέρισμα Ανατολικής Αττικής.

#### Ο ΝΟΜΑΡΧΗΣ ΑΤΤΙΚΗΣ ΔΙΑΜΕΡΙΣΜΑ ΑΝΑΤΟΛΙΚΗΣ ΑΤΤΙΚΗΣ

Έχοντας υπόψη:

1. Τις περί διοικητικής απόκεντρώσεως διατάξεις.

2. Τις διατάξεις του Ν. 998/79 «περί προστασίας των δασών και των βασικών εν γένει εκτάσεων της Χώρας» και συγκεκριμένα:

α) του άρθρου 41 παρ. 1.

β) του άρθρου 38 παρ. 1.

3. Τη Δ/γή του Υπουργείου Γεωργίας 160417/1180/8.7.80 «περί οδηγιών για τις αναδασωτέες εκτάσεις».

4. Τη 2850/14.4.81 πρόταση του αρμοδίου Δασαρχείου Πεντέλης «περί κηρύξεως αναδασωτέας, της αναφερομένης στο θέμα έκτασεως», αποφασίζουμε:

Κηρύσσουμε αναδασωτέα, με σκοπό την επαναδημιουργία και διατήρηση της βασικής ελαστικότητας που καταστράφηκε από εκχέρωση, τη δημόσια βασική έκταση έννιακοσίων σαράντα πέντε (945) τ.μ. που βρίσκεται στη θέση Γιαννιπιά του Δήμου, όπως φαίνονται στο συνημμένο διάγραμμα, το οποίο αποτελεί αναπόσπαστο μέρος της απόφασεως αυτής και έχει όρια:

Ανατολικά: Άγρος αγνώστου.

Δυτικά: Με έκταση άμισθουμένης κυριότητας.

Βόρεια: Δημόσια βασική έκταση.

Νότια: Άγρος αγνώστου.

Η απόφαση αυτή να δημοσιευθεί στην Εφημερίδα της Κυβερνήσεως.

Άγ. Παρασκευή, 8 Μαΐου 1981.

Ο Νομάρχης  
ΝΙΚΗΤΑΣ Γ. ΚΩΒΑΙΟΣ



Αριθ. 6986/Β- 32

(2)

ΕΚΘΕΣΗ

ΕΠΙΤΡΟΠΗΣ ΑΡΘ. 74 τού Π.Δ. 636/77

Περί επικυρώσεως εκθέσεως επιτροπής καθορισμού των ορίων αίγιαλου και παραλίας στη θέση ΚΟΚΚΙΝΟΣ ΜΥΛΟΣ ΙΤΕΩΝ Δήμου Πατρών.

## Ο ΝΟΜΑΡΧΗΣ ΑΧΑΪΑΣ

Έχοντας υπόψη:

1) Τις διατάξεις του Νόμου 3200/55 «περί Διοικητικής άποκεντρώσεως» όπως έτροποποιήθηκαν και συμπληρώθηκαν μεταγενέστερα,

2) Τις διατάξεις του άρθρου 6 τού Α.Ν. 2344/40 «περί αίγιαλου και παραλίας» όπως τροποποιήθηκαν και συμπληρώθηκαν με τις διατάξεις τού Α.Κ. 263/68 και τού άρθρου 74 Π.Δ. 636/77 (ΦΕΚ 209/77 τ. Α').

3) Το υπ' αριθ. 187.2/245/7.5.1981 έγγραφο τού Γεν. Επιτελείου Ναυτικού με το οποίο εκφράζει τη σύμφωνο γνώμη του.

4) Την από 12.3.1981 έκθεση της επιτροπής τού άρθρου 5 Α.Ν. 263/68 όπως αντικαταστάθηκε με το άρθρο 74 τού Π.Δ. 636/77 καθώς και το τοπογραφικό διάγραμμα με κλίμακα 1:500 στο οποίο φαίνεται η όριογραμμή τού αίγιαλου και της παραλίας στην θέση Κόκκινος Μύλος των συνοικισμών Ιτεών τού Δήμου Πατρών που συντάχθηκε την 12η Μαρτίου 1980 από τον Κων/νο Πεισιμόπουλο πολ. μηχανικό και θεωρήθηκε από τον Δ/ντή της 2ας Δ.Ε.Κ.Ε. Πατρών Παντελή Παπατάξδα υπ' αριθ/τή με 2ο βαθμό με την οποία έκθεση ή επιτροπή καθορίζει επί τού διαγράμματος με έρυθρά συνεχή γραμμή την όριογραμμή τού αίγιαλου, με κίτρινη συνεχή γραμμή την όριογραμμή της παραλίας και με συνεχή κυανή γραμμή την όριογραμμή τού παλαιού αίγιαλου στην αναφερόμενη στο θέμα τοποθεσία, άποφασίζουμε:

Επικυρούμε την από 12.3.1981 έκθεση της επιτροπής καθορισμού των ορίων τού αίγιαλου και της παραλίας που πρόβλεπεται από το άρθρο 5 τού Α.Ν. 263/68 όπως τούτο αντικαταστάθηκε και συμπληρώθηκε με τις διατάξεις τού άρθρου 74 τού Π.Δ. 636/77 όπως και το τοπογραφικό διάγραμμα με τις διατάξεις τού άρθρου 74 τού Π.Δ. 636/77 όπως και το τοπογραφικό διάγραμμα που συντάχθηκε τη 12.3.1980 και στο οποίο καθορίζονται με έρυθρά συνεχή γραμμή ή όριογραμμή τού αίγιαλου, με κίτρινη συνεχή γραμμή ή όριογραμμή της παραλίας και με συνεχή κυανή γραμμή ή όριογραμμή τού παλαιού αίγιαλου.

Τόσο ή παρούσα όσο και ή από 12.3.1981 έκθεση της επιτροπής καθώς και το τοπογραφικό διάγραμμα που συνοδεύει την έκθεση να δημοσιευθούν στην έφημερίδα της Κυβερνήσεως.

Πάτρα, 18 Μαΐου 1981

Ο Νομάρχης  
ΝΙΚ. ΧΑΝΟΣ

Καθορισμός όριογραμμής Αίγιαλου, παραλίας, και παλαιού αίγιαλου, εις την περιοχήν τού συνοικισμού Ιτεών τού Δήμου Πατρών, και εις θέση Κόκκινος Μύλος.

Οι κάτωθι υπογεγραμμένοι:

1) Δημήτριος Χριστοδούλου, Έφ. Τμηματάρχης Α' τής Β' Οίκου. Έφορός Πατρών ως πρόεδρος της επιτροπής.

2) Ηλίας Ζήκας, Άνθηπολιτάρχος τού Λιμενικού Σώματος Πατρών, άναπληρωτής τού Λιμενάρχου Πατρών, και

3) Ηλίας Κόλλιας, τοπογράφος Μηχανικός της Δ/σεως Τεχνικών Υπηρεσιών Νομού Αχαΐας, άναπληρωτής τού Δ/ντ'ου Δ/σεως Τεχνικών Υπηρεσιών Ν. Αχαΐας, άποτελούντες την επιτροπήν τού άρθρ. 74 τού Π.Δ. 636/77. μετέβημεν έπιτοπίως διά δευτέραν φοράν κατόπιν τής υπ' αριθ. 187.2.767/80/25/11/80 έγγραφου τού Υπουργείου Έθνικης Άμύνης (Γενικών Έπιτελείου Ναυτικού) εις την παραλίαν τού συνοικισμού Ιτεών τού Δήμου Πατρών και εις θέση Κόκκινος Μύλος προς χάραξιν της όριογραμμής τού αίγιαλου, παραλίας, και παλαιού αίγιαλου, και λαβόντες υπ' όψιν:

1) Τάς διατάξεις τού άρθρ. 3 τού Ν.Δ. 653/77 «περί άποχρεώσεων των παροδίων ιδιοκτητών διά την διάνοξιν Έθνικων όδων, εκτός σχεδίου έπαρχιακών όδων κλπ.

2) Το ως άνω έγγραφο τού Γενικού Έπιτελείου Ναυτικού, περί διορθώσεως των όριογραμμών, κλπ.

3) Το άντίγραφο τού από 12 Μαρτίου 1980 τοπογραφικού διαγράμματος τού Υπουργείου Δημοσίων Έργων, συνταγέντος υπό τού Πολιτικού Μηχανικού Κων/νου Πεισιμοπούλου υπό κλίμακα 1:500, και θεωρηθέντος υπό τού Έπιθεωρητ'ου Δημοσίων Έργων Παντελή Παπατάξδα της 2ας ΔΕΚΕ Πατρών,

4) Το πλήθος των κορυφών της όριογραμμής τού αίγιαλου (άνερχομένων από τού 1 έως και τού 11,

5) Το πλήθος των κορυφών της όριογραμμής της παραλίας άνερχομένων από τού 1 έως και τού 12 με τρόπον έξαρτίσεως των κορυφών ως τού συνημμένον διάγραμμα.

6) Το πλήθος των κορυφών της όριογραμμής τού παλαιού αίγιαλου άρχομένων από τού 1' έως και τού 9', και

7) Τάς διατάξεις τού άρθρ. 5 τού Α.Ν. 263/68 αι όποιαι αντικατέστησαν τας διατάξεις τού Α.Ν. 2344/40 «περί αίγιαλου και παραλίας», καθορίζομεν:

Τήν επί τού συνημμένου διαγράμματος διά συνεχούς έρυθράς γραμμής την όριογραμμήν τού αίγιαλου, διά συνεχούς κίτρινης γραμμής την όριογραμμήν της παραλίας, και διά συνεχούς κυανής γραμμής, την όριογραμμήν τού παλαιού αίγιαλου. Έξαιρούνται δε της παραλίας τά εις αυτήν ύάρχοντα κτίσματα.

Πάτρα, 12 Μαρτίου 1981

Η Έπιτροπή

Ο Πρόεδρος

Τά Μέλη

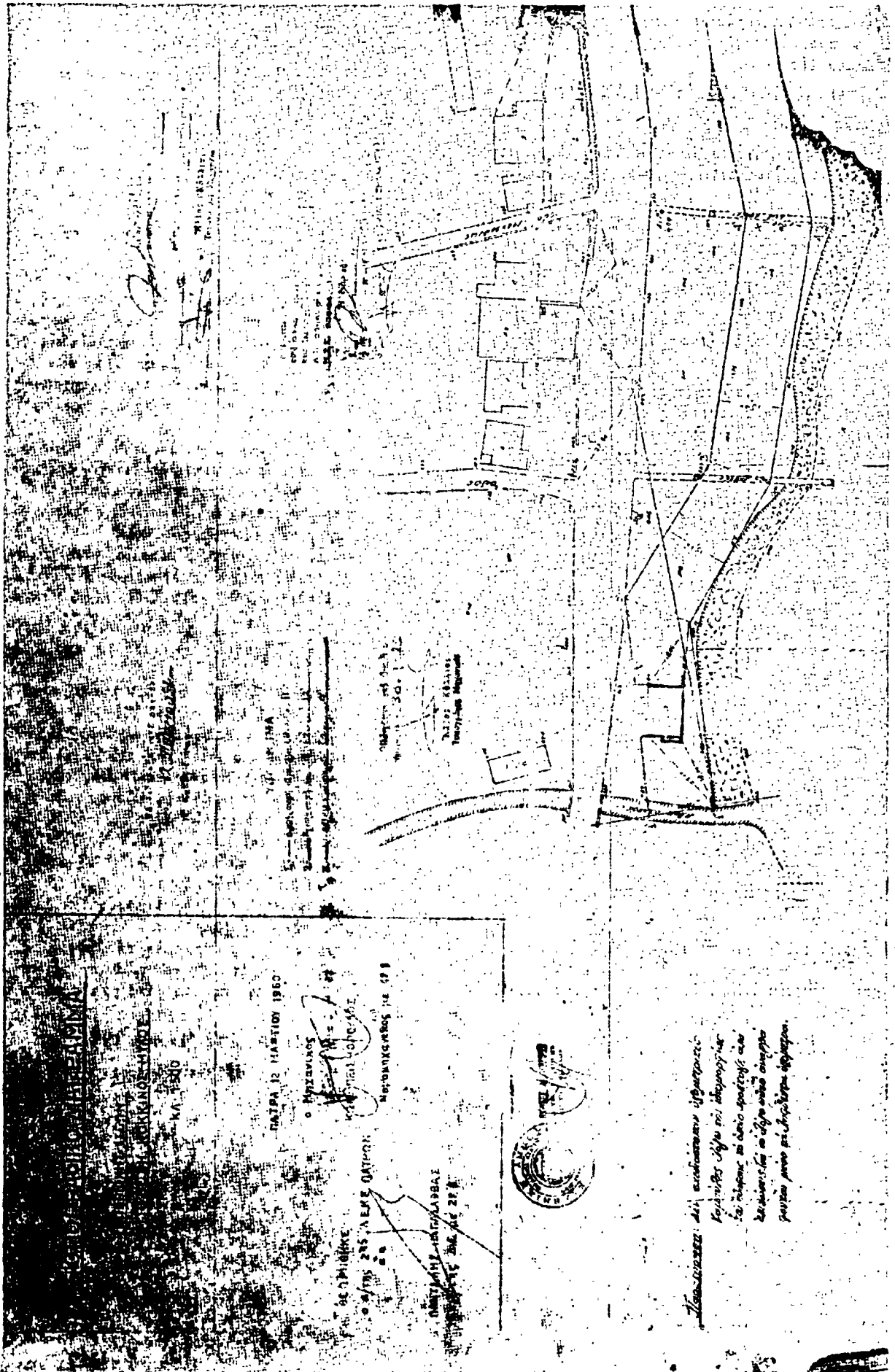

ΕΠΙΧΕΙΡΗΣΙΑΣ

ΚΑΤΑΣΤΑΣΗ

1950

ΠΑΡΑ 12 ΜΑΡΤΙΟΥ 1950

Ο ΜΥΣΤΙΚΟΣ

ΚΑΤΑΣΤΑΣΗΣ

ΑΡΧΙΤΕΚΤΟΝΟΣ Ν. 578

ΣΗΜΕΙΩΣΕΙΣ

Ο ΑΥΤΟΣ ΤΗΣ ΑΝΤΙΣΤΑΣΗΣ

ΟΜΟΙΟΤΗΤΑ ΜΕΤΑΒΑΣΕΩΣ

ΕΝ ΤΗ ΔΕΞΙΑ



Παρατίθεται στη συνέχεια ο σχεδιασμός  
 του κτιρίου σύμφωνα με τον προϋπολογισμό  
 της 12ης Μαρτίου 1950, ο οποίος είναι  
 σύμφωνα με τον προϋπολογισμό  
 της 12ης Μαρτίου 1950.

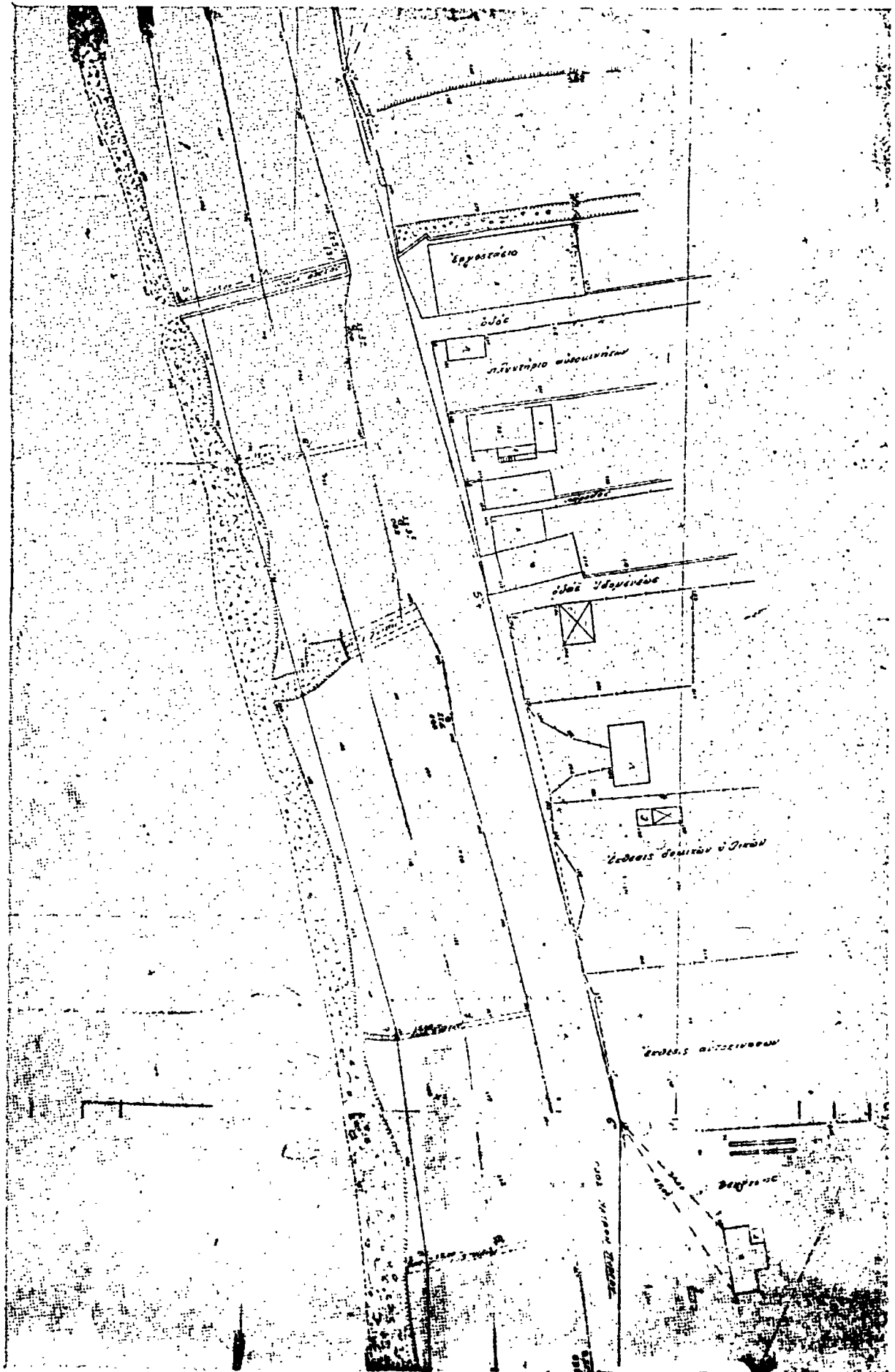

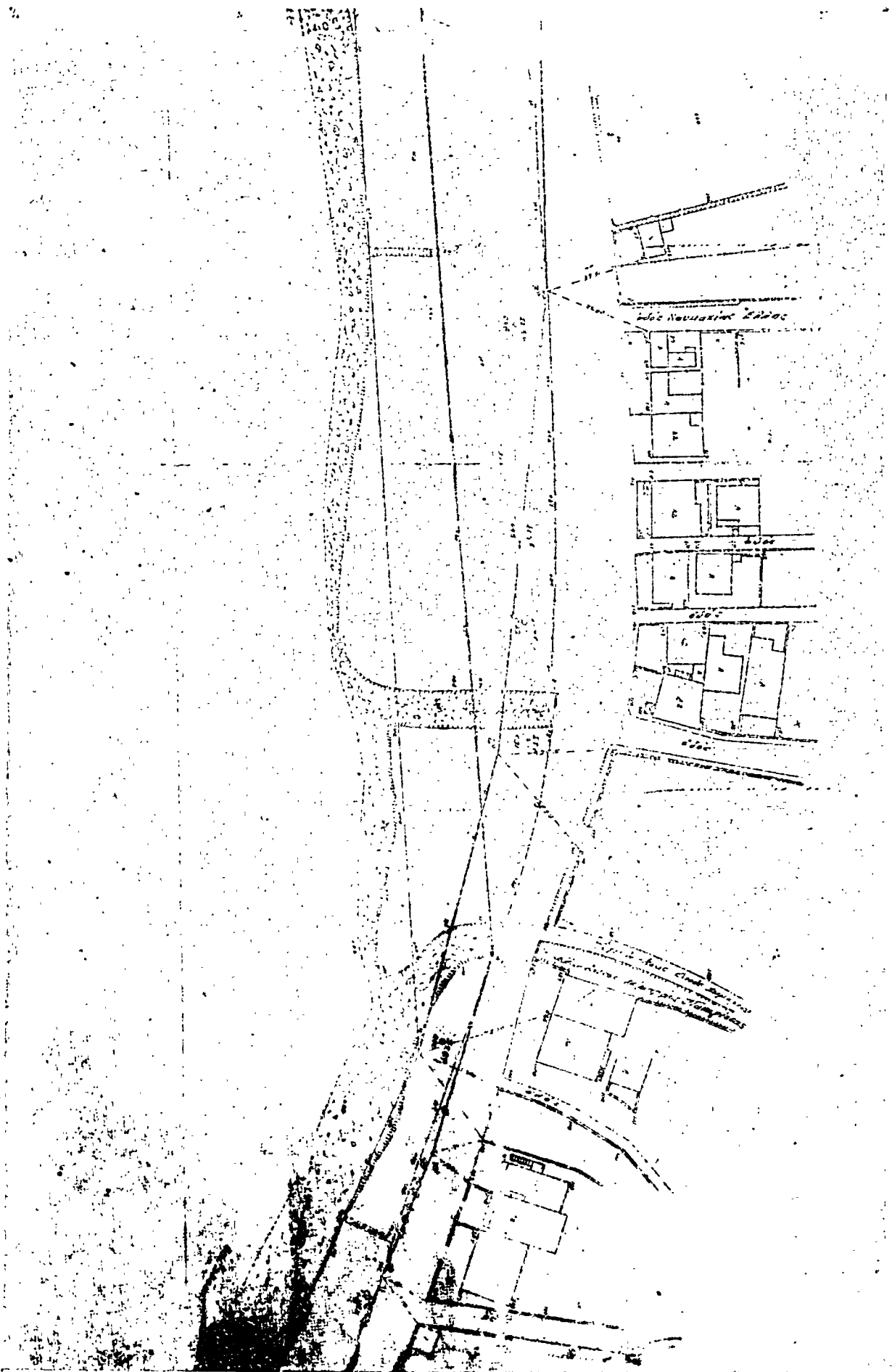

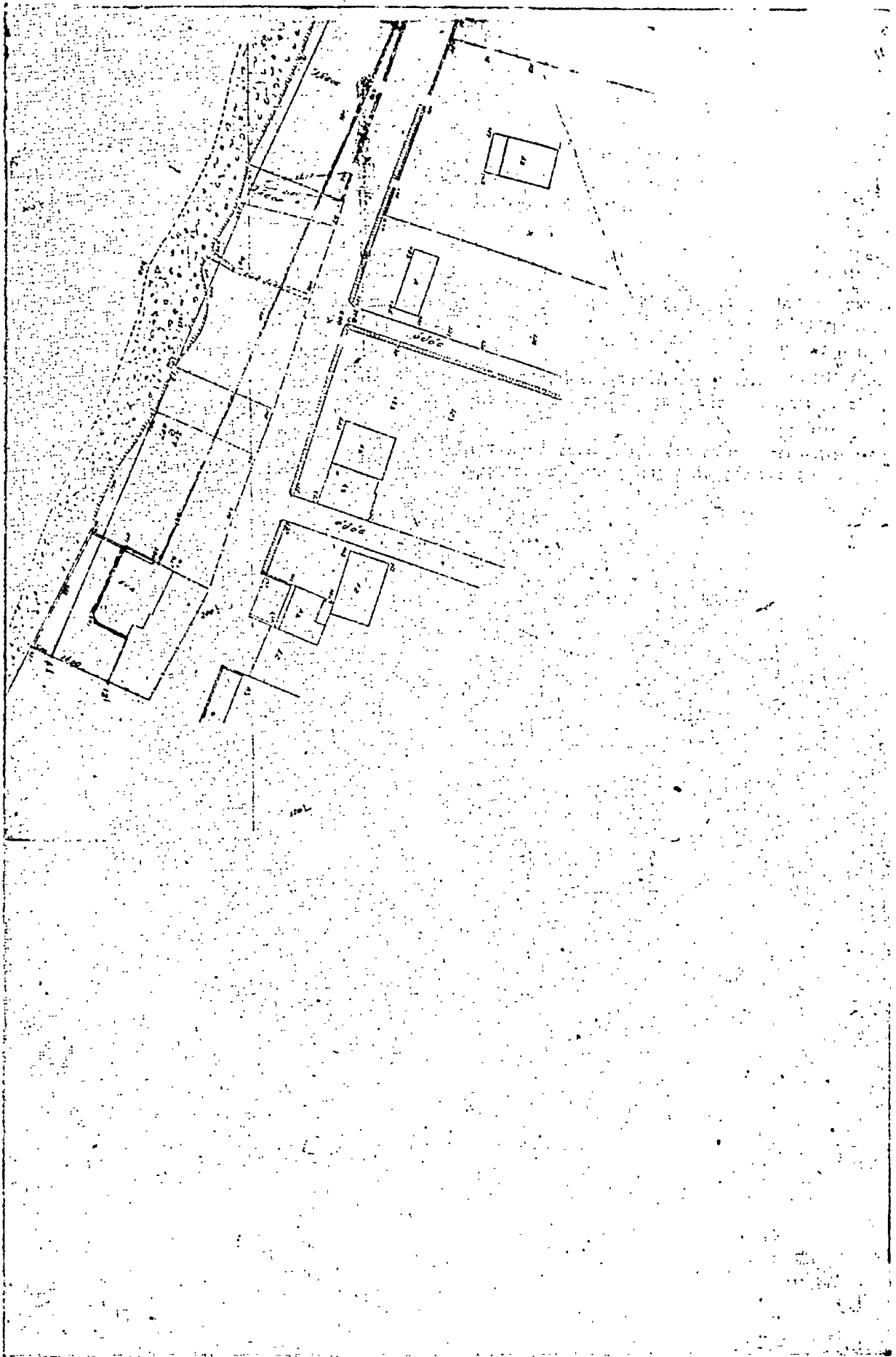

Αριθ. 580

131

Περί κηρύξεως ως αναδασωτέας έκτασεως 11,000 στρεμμάτων, στη θέση Μολόχα του Δήμου Γαργαλιάνων του Νομού Μεσσηνίας.

## Ο ΝΟΜΑΡΧΗΣ ΜΕΣΣΗΝΙΑΣ

Έχοντας υπόψη:

1. Τις περί διοικητικής αποκεντρώσεως διατάξεις.
2. Τις διατάξεις του Ν. 998/79 «περί προστασίας των δασών και των δασικών εν γένει εκτάσεων της Χώρας» και συγκεκριμένα:
  - α) του άρθρου 41 παρ. 1.
  - β) του άρθρου 38 παρ. 1.
3. Τις ε/γές του Υπουργείου Γεωργίας:
  - α) 169417/1180/8.7.80
  - β) 182447/3049/23.9.80
4. Την 891/9.4.81 πρόταση του Διαρχείου Κυπαρισσίας περί κηρύξεως αναδασωτέας, της αναφερομένης στο θέμα έκτασεως, αποφασίζουμε:

Κηρύσσουμε αναδασωτέα, με σκοπό την προστασία για την επαναδημιουργία της δασικής ελαστήσεως που καταστράφη-

κε από πυρκαγιά την 17.3.81 την δημόσια δασική έκταση 11.000 στρεμμάτων που βρίσκεται στη θέση Μολόχα Γαργαλιάνων και προσορίζεται από τα στοιχεία Α Β Γ Δ Ε Ζ Η Ι Κ Λ Μ Ν Ξ Ο Α όπως φαίνεται στο συνημμένο διάγραμμα, το οποίο αποτελεί αναπόσπαστο μέρος της απόφασεως αυτής και έχει όρια:

Άνατολικά: Με δημόσια δασική έκταση, ελαιώνα Διονυσίου Μπουντουδά, ρεματιά και λωρίδα δημόσιας δασικής έκτασεως.

Δυτικά: Με δημόσια δασική έκταση, ρεματιά και ελαιώνα Χρήστου Σοφριανοπούλου.

Βόρεια: Με δημόσια δασική έκταση, ελαιώνα Χρήστου Σοφριανοπούλου και δημόσια δασική έκταση.

Νότια: Με ρεματιά, δημόσια δασική έκταση και αγρό Διονυσίου Μπουντουδά.

Η απόφαση αυτή να δημοσιευθεί στην Έφημερίδα της Κυβερνήσεως.

Καλαμάτα 30 Απριλίου 1981

Ο Νομάρχης  
ΚΥΡ. ΣΤΕΦΑΝΑΚΟΣ



Αιχμαλωσία χαρτή περιοχής  
 Δήμου Γαργαλιάνων με κλίμακα 1:50.000  
 ΥΠΟΜΟΝΗ

Σ: Θέση καθημερινής-εξαετασιακής  
 ΑΠΟΒΕΣΤΕΥΜΑΤΟΣ: Αποδεδειγμένα έπισημα  
 Σημεία 11,000 περίη.

----- Περίγραμμα

Θ. Σ. Π. Γ. Θ. Η. Κ. Ε.

Καταργείται 4-1981  
 Ο Δήμος Δαφνών

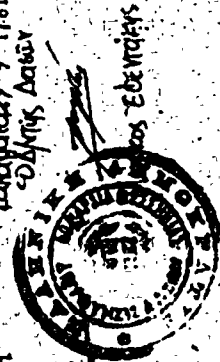

Καταργείται 4-1981  
 Ο Νομάρχης

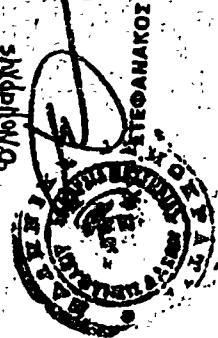

Το παρακάτω διαγράμμα δημόσιας έκτασης έπεται που εκλήθη, στη θέση "Μολόχα", Δήμου Γαργαλιάνων, Σημεία 11,000 περίη.

Κλίμακα: 1:1.500

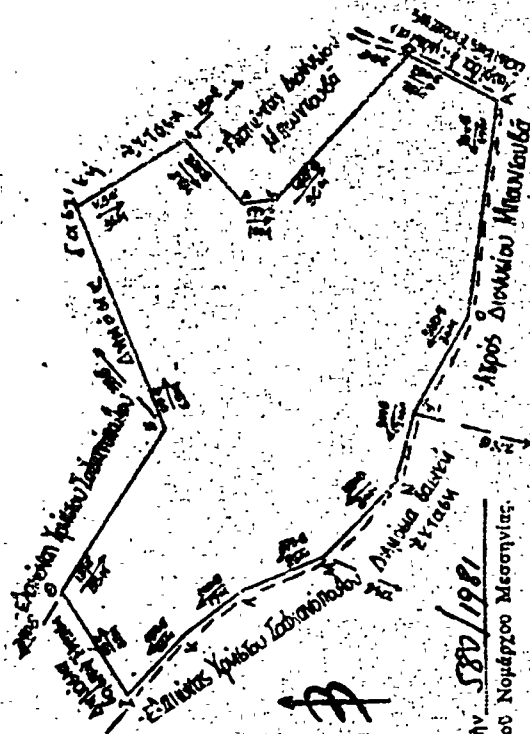

Ανήκει στην 587/1981  
 έκδοση του Νομάρχη Μεσσηνίας.

Καταργείται 27.3.1981  
 Ο ΣΥΝΤΑΚΤΗΣ  
 Πάρισιμος Καρυστιανός  
 Τεχνολογίας Δοκίμωντας με Σφ.

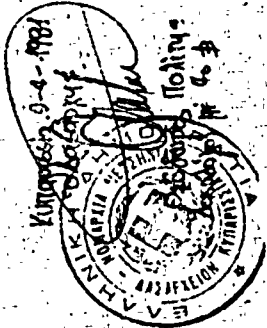

Αριθ. 478

(4)

Περί κηρύξεως ως αναδασωτέας έκτασεως 2.800 στρεμμάτων, στη θέση Ἐγγελοβρεμα τῆς Κοινότητας Ραχῶν τοῦ Νομοῦ Μεσσηνίας.

### Ο ΝΟΜΑΡΧΗΣ ΜΕΣΣΗΝΙΑΣ

Ἐχοντας ὑπόψη:

1. Τίς περί διοικητικῆς ἀποκεντρώσεως διατάξεις.
2. Τίς διατάξεις τοῦ Ν. 998/79 «περὶ προστασίας τῶν δασῶν καὶ τῶν δασικῶν ἐν γένει ἐκτάσεων τῆς Χώρας» καὶ συγκεκριμένα:
  - α) τοῦ ἀρθροῦ 41 παρ. 1.
  - β) τοῦ ἀρθροῦ 38 παρ. 1.
3. Τίς ἐ/γές τοῦ Ὑπουργείου Γεωργίας:
  - α) 160417/1180/8.7.80
  - β) 182447/3049/24.9.80
4. Τὴν 984/8.4.81 καὶ 704/13.3.81 πρόταξη τοῦ Δασαρχείου Κυπαρισσίας περὶ κηρύξεως ἀναδασωτέας, τῆς ἀναφερομένης ἐπὶ θέμα ἐκτάσεως, ἀπορροφῶμε:

Κηρύττομε ἀναδασωτέα, με σκοπὸ τὴν προστασία γιὰ τὴν ἐπαναδημιουργία τῆς δασικῆς ἐλαστικῆς ποδὸ καταστράφηκε ἀπὸ παράνομη ἐκχέρωση, ἀπὸ 12.80 μέρη: 31.3.80 τὴν δημόσια δασικὴ ἔκταση, 2.800 στρεμμάτων ποδὸ εἰσάγεται ἐπὶ θέσῃ Ἐγγελοβρεμα τῆς Κοινότητας Ραχῶν καὶ προσδιορίζεται ἀπὸ τὰ στοιχεῖα Α Β Γ Δ Α ὅπως φαίνονται ἐπὶ συνημμένῳ διάγραμμα, τὸ ὁποῖο ἀποτελεῖ ἀναπόσπαστο μέρος τῆς ἀπορροφῶμε αὐτῆς καὶ ἔχει ὅρια:

Ἐνατολικά: Μὲ δημόσια δασικὴ ἔκταση.

Δυτικά: Μὲ ἀγροτικὸ δρόμο καὶ πέραν αὐτοῦ ἐλαιόκητμα Θεοδ. Ἀθαν. Κόλλια καὶ δημόσια δασικὴ ἔκταση.

Βόρεια: Μὲ ἐλαιόκητμα Θεοδώρου Ἀθανασίου Κόλλια.

Νότια: Μὲ ἀγροτικὸ δρόμο καὶ δημόσια δασικὴ ἔκταση.

Ἡ ἀπόφαση αὐτὴ νὰ δημοσιευθεῖ ἐπὶ τὴν Ἐφημερίδα τῆς Κυβερνήσεως.

Καλαμάτα 30 Ἀπριλίου 1981

Ὁ Νομάρχης  
ΚΥΡ. ΣΤΕΦΑΝΑΚΟΣ



**ΑΠΟΣΠΑΣΜΑ ΧΑΡΤΗ**

ΠΕΡΙΟΧΗΣ ΚΑΛΟΥ ΝΕΟΥ - ΡΑΧΩΝ  
ΜΕ ΚΑΙΜΑΚΑ 1:50000

**ΥΠΟΜΝΗΜΑ**

→ Η προτεινόμενη διαμόρφωση

**ΤΟΠΟΓΡΑΦΙΚΟ ΔΙΑΓΡΑΜΜΑ**

Διηρώϊσας δασικής έκτασης και καταλήφθηκε παράνομα στη θέση «Αδελφοί» και περιφέρειας Κονόπτος Ραχών, και προτείνεται να κτηριακή ανακατασκευή.

Α. Β. Γ. Δ. Α.: Άνοδος από τα Έκταση  
Μετράει: 2,800 στρέμματα.

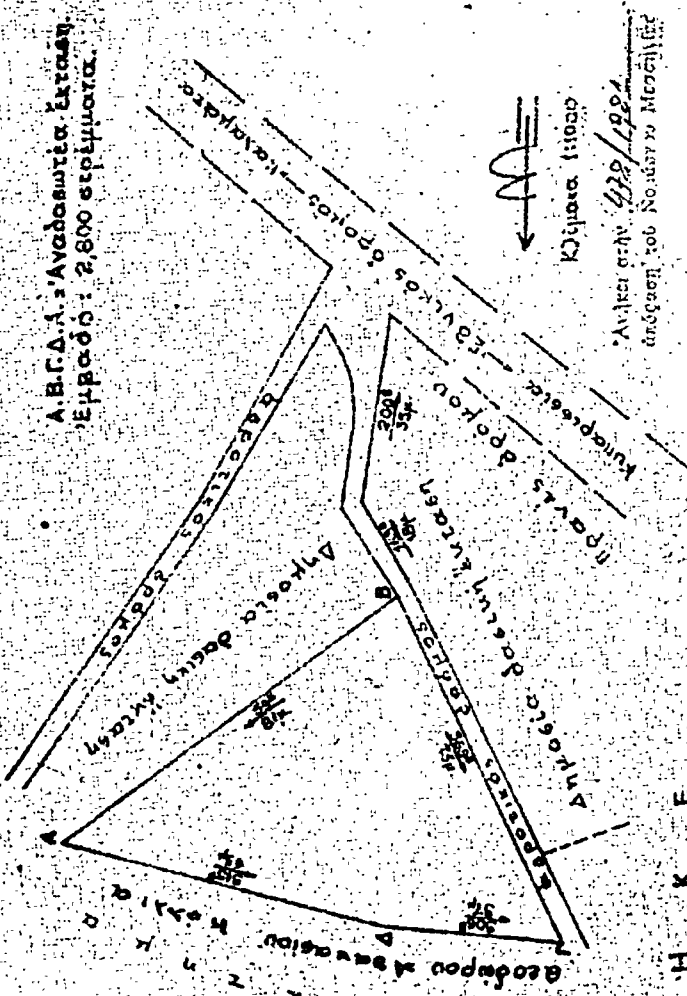

Κλίμακα: 1:10000

Αντικείμενο: 472/1981  
Απόφαση του Νομάρχη Μεσσηνίας

Καλαμάκι 30-4-1981  
Κομάρχη Κονόπτος Ραχών  
Ο Υποτάκτος

Θ. Ε. Ο. Ρ. Η. Θ. Η. Κ. Ε.  
Καλαμάκι 29-4-1981  
Υποτάκτος Δασών

Κυριακή 6-4-1981  
Ο Δασάρχης Κυπαρισσίας

Καλαμάκι 30-4-1981  
Κομάρχη Κονόπτος Ραχών

Νικόλαος Κελεσιώτης  
Τεχνολ. Δασολογίας Θ. Ραχών

Θεόδωρος Πολίτης  
Δασολόγος 4ου βαθμού



Αριθ. 3776

(5)

Περί κηρύξεως ως αναδασωτέας έκτασεως 70.240 στρεμμάτων, στη Θέση «Απανή Γελαδαριά» της Κοινότητας Ρητινής του Νομού Πιερίας.

## Ο ΝΟΜΑΡΧΗΣ ΠΙΕΡΙΑΣ

Έχοντας υπόψη:

1. Τις περί διοικητικής αποκεντρώσεως διατάξεις.
2. Τις διατάξεις του Ν. 998/79 «περί προστασίας των δασών και των δασικών εν γένει εκτάσεων της Χώρας» και συγκεκριμένα:
  - α) του άρθρου 41 παρ. 1.
  - β) του άρθρου 38 παρ. 1 και 3ε.
3. Τις ε/γές του Υπουργείου Γεωργίας:
  - α) 160417/1180/8.7.80
  - β) 182447/3049/24.9.80
  - γ) 204809/761/24.2.78
  - δ) 159140/1077/12.3.80
4. Την Δ.Υ./21.4.81 πρόταση του δικού μας Δασολόγου Σπύρου Φιλιππᾶ περί κηρύξεως αναδασωτέας, της αναφερομένης στο θέμα έκτασεως, αποφασίζουμε:

Κηρύσσουμε αναδασωτέα, με σκοπό τή συμπλήρωση ένσπουρη και δημιουργία παραγωγικού δάσους λόγω μερικής αποψιλώσεως κατά το παρελθόν τή δημόσια δασική έκταση έβδομήντα στρεμμάτων και διακεσίων σφράντα χιλιοστών του στρέμματος (70.240) στρεμμάτων που έρρίσκαται στη Θέση «Απανή Γελαδαριά» της Κοινότητας Ρητινής και προσδιορίζεται από τὰ στοιγεία ΑΒΓΔ Τ.Υ.Φ.Α. όπως φαίνονται στο συνημμένο διάγραμμα, το οποίο αποτελεί αναπόσπαστο μέρος τής αποφάσεως αυτής και έχει όρια:

Ανατολιά: Με δημόσιο δάσος Ρητινής

Δυστικά: Με δημόσιο δάσος Ρητινής

Βόρεια: Με δημόσιο δάσος Ρητινής

Νότια: Με Δημόσιο δάσος Ρητινής

Η δασική ελάστηση θα αποκατασταθεί δια φυσικής και τεχνικής αναγεννήσεως.

Η απόφαση αυτή να δημοσιευθεί στην Έφημερίδα τής Κυβερνήσεως.

Κατερίνη 18 Μαΐου 1981

Ο Νομάρχης κ.ά.α.  
Ο Δ/ντής  
Κ. ΡΑΔΙΝΟΣ

ΤΟΠΟΓΡΑΦΙΚΟΝ ΔΙΑΓΡΑΜΜΑ ΑΝΑΔΑΣΤΕΑΣ  
 ΕΚΤΑΣΕΩΣ Ε= 70.240 μ<sup>2</sup> ΕΙΣ ΘΕΣΙΝ "Άσκη Σελαδεριά"  
 ΔΤ. 29 ΔΗΜΟΣΙΟΥ ΔΑΣΟΥΣ ΡΗΤΙΝΗΣ ΠΙΕΡΙΑΣ  
 ΚΑΙΝΑΣ 1:2000

Κατοχή Ουαβρίου 1987  
 Τοπογράφος Τεχνικός

*[Signature]*  
 Κωνσταντίνος Γ. Οικονομίδης  
 Τοπογράφος Τεχνικός 6016

ΕΞΕΦΡΗΘΗ  
 Ο Διευτ. Δασών Πιερίας

Κωνσταντίνος Δάσκαλος  
 Δασολόγος 3ου βαθμού

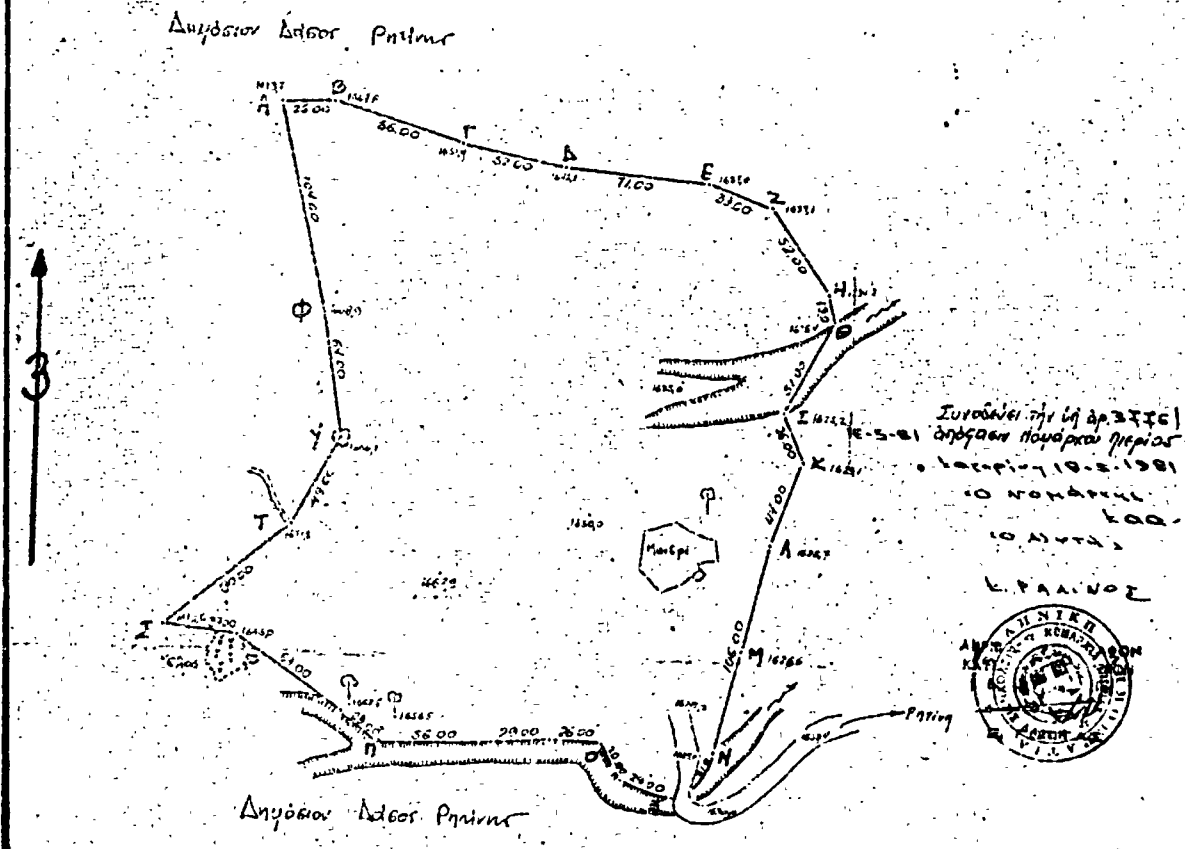

## ΠΟΛΕΟΔΟΜΙΑ

## ΑΠΟΦΑΣΕΙΣ

Αριθ. Ο—12616

(6)

Περί τροποποίησης σχεδίου πόλεως στο Άργος στο Οικοδομικό Τετράγωνο 37 μεταξύ των οδών Ηρακλέους και Διομήδους.

## Ο ΝΟΜΑΡΧΗΣ ΑΡΓΟΛΙΔΟΣ

Έχοντας υπόψη:

1. Τις διατάξεις του Ν.Δ. 17.7.23 «περί σχεδίων πόλεων, Κωμών και Συναιτισμών του Κράτους αὐτῶν».
2. Τὸ Ν.Δ. 8/9.6.73 «περὶ ΓΟΚ τοῦ Κράτους» ὅπως τροποποιήθηκε καὶ ἰσχύει σήμερα.
3. Τὸ ἀπὸ 20.12.1869 Δ/γμα μετὰ τὸ ὁποῖο ἐγκρίθηκε τὸ ρυμοτεχνικὸ σχέδιο τῆς πόλεως Ἄργους, καθὼς καὶ τὴν 0—4383/78 ἀπόφασή μας «περὶ τροποποίησης τοῦ ἐγκριμένου σχεδίου πόλεως Ἄργους».

4. Τις 14/81 καὶ 273/80 ἀποφάσεις τοῦ Δημοτικοῦ Συμβουλίου Ἄργους, καθὼς καὶ ὅλα τὰ δικαιολογητικὰ ποὺ ἀφορῶν τὴν τροποποίησιν τοῦ σχεδίου πόλεως στὴν προσηλωμένη ἀναφέρεται στὸ θέμα.

5. Τὰ τοπογραφικὰ σχέδ/τα τοῦ ἀγρονόμου τοπογράφου Μητ/κῶ Παν. Τζαβέλλα.

6. Τὴν 83/3/15.4.81 ἀπόφασιν τοῦ Νομαρχιακοῦ Συμβουλίου Δ.Ε. μετὰ τὴν ὁποία γνωμοδότησε ὑπὲρ τῆς ἀνωτέρω τροποποίησης.

7. Τις διατάξεις τοῦ Β.Δ. 712/1970 καὶ τῶν Δ/των 677/71 καὶ 198/72, ἀποφασίζουμε:

Ἐγκρίνουμε τὴν τροποποίησιν τοῦ σχεδίου πόλεως Ἄργους, ὅπως προτείνεται ἀπὸ τὸ Νομ/κὸ Συμβούλιο Δημοσίων ἔργων καὶ ἀποτυπώνεται στὰ συνημμένα τοπ/κὰ σχεδιαγράμματα.

Ναύπλιο, 1 Δεκεμβρίου 1989

Ὁ Νομάρχης  
ΘΑΝ. ΧΑΜΠΙΠΗΣ



## Η ΓΕΝΙΚΗ ΔΙΕΥΘΥΝΣΗ ΤΟΥ ΕΘΝΙΚΟΥ ΤΥΠΟΓΡΑΦΕΙΟΥ ΓΝΩΣΤΟΠΟΙΕΙ ΟΤΙ:

Η ετήσια συνδρομή της Έφημερίδας της Κυβερνήσεως, ή τιμή των φύλλων της που πωλούνται τμηματικά και τα τέλη δημοσιεύσεων στην Έφημερίδα της Κυβερνήσεως, καθορίστηκαν από 1 Ιανουαρίου 1981 ως ακολούθως:

### Α' ΕΤΗΣΙΕΣ ΣΥΝΔΡΟΜΕΣ

1. Για το Τεύχος Α' .....	Δραχ.	1.500
2. » » » Β' .....	»	3.000
3. » » » Γ' .....	»	1.000
4. » » » Δ' .....	»	2.500
5. » » » Νομικών Προσώπων Δ.Δ. κ.λπ. »	»	1.000
6. » » » 'Αν. Ειδ. Δικαστηρίου .....	»	200
7. » » » Παράρτημα .....	»	600
8. » » » 'Ανωνύμων 'Εταιρειών κ.λπ. .	»	7.000
9. » » Δελτίο 'Εμπορικής και Βιομηχανικής 'Ιδιοκτησίας .....	»	600
10. Για όλα τα τεύχη και το Δ.Ε.Β.Ι. ....	»	15.000

Οι Δήμοι και οι Κοινότητες του Κράτους καταβάλλουν το 1/2 των ανωτέρω συνδρομών.

Υπέρ του Ταμείου 'Αλληλοβοηθείας Προσωπικού του 'Εθνικού Τυπογραφείου (ΤΑΠΕΤ) αναλογούν τα εξής ποσά:

1. Για το Τεύχος Α' .....	Δραχ.	75
2. » » » Β' .....	»	150
3. » » » Γ' .....	»	50
4. » » » Δ' .....	»	125
5. » » » Νομικών Προσώπων Δ.Δ. κ.λπ. »	»	50
6. » » » 'Αν. Ειδ. Δικαστηρίου.....	»	10
7. » » » Παράρτημα .....	»	30
8. » » » 'Ανωνύμων 'Εταιρειών κ.λπ. .	»	350
9. » » Δελτίο 'Εμπ. και Βιομ. 'Ιδιοκτησίας .	»	30
10. Για όλα τα τεύχη .....	»	750

### Β' ΤΙΜΗ ΦΥΛΛΩΝ

Η τιμή πωλήσεως κάθε φύλλου, μέχρις 8 σελ., είναι 7 δρχ., από 9 ως 24 σελ. 14 δρχ., από 25 ως 48 σελ. 20 δρχ., από 49 ως 80 σελ. 40 δρχ., από 81 σελ. και άνω η τιμή πωλήσεως κάθε φύλλου προσαυξάνεται κατά 40 δρχ. ανά 80 σελίδες.

### Γ' ΤΙΜΗ ΦΩΤΟΑΝΤΙΓΡΑΦΩΝ

Η τιμή διαθέσεως στο κοινό των εκδιδόμενων από το 'Εθνικό Τυπογραφείο φωτοαντιγράφων των διαφόρων φύλλων της Έφημερίδας της Κυβερνήσεως καθορίζεται σε τρεις (3) δραχμές κατά σελίδα.

### Δ' ΤΕΛΗ ΔΗΜΟΣΙΕΥΣΕΩΝ

Ι. Στο τεύχος 'Ανωνύμων 'Εταιρειών και 'Εταιρειών Περιορισμένης Εξόχνης:

Α' 'Ανωνύμων 'Εταιρειών:

1. Των καταστατικών .....	Δραχ.	18.000
2. Των αποφάσεων επερί συγχωνεύσεως άνωνύμων εταιρειών» .....	»	18.000
3. Των κωδικοποιήσεων των καταστατικών (ΦΕΚ 309/67, τ. Β') .....	»	9.000
4. Των τροποποιήσεων των καταστατικών .....	»	5.000
5. Των Ισολογισμών κάθε χρήσεως .....	»	8.000
6. Των ύπουργικών αποφάσεων επερί παροχής άδειας έκτετασεως των έργασιών 'Ασφαλιστικών 'Εταιρειών», των εκθέσεων έκτιμήσεως περιουσιακών στοιχείων και των αποφάσεων του Δ.Σ. του ΕΛΤΑ, με τις όποιες εγκρίνονται και δημοσιεύονται οι κανονισμοί αυτού .....	»	7.000
7. Των αποφάσεων επερί έκκαταστάσεως ύποκαταστήματος, διορισμού γενικού πράκτορος και παροχής πληρεξουσιότητας προς αντιπροσώπευσιν εν 'Ελλάδι ύλλοδαπών 'Εταιρειών» και των αποφάσεων επερί μεταβιβάσεως του χαρτοφυλακίου 'Ασφαλιστικών 'Εταιρειών κατά το άρθρο 59 παρ. 1 του Ν.Δ. 400/70» .....	»	4.000
8. Των άνακοινώσεων για κάθε μεταβολή που γίνεται με άπόφαση Γ.Σ. ή Δ.Σ., των προσκλήσεων σε γενικές συνέλεύσεις, των κατά το άρθρο 32 του Ν. 3221/24 γνωστοποιήσεων, των άνακοινώσεων, που προβλέπονται από το άρθρο 59 παρ. 3 του Ν.Δ. 400/1970 επερί 'Αλλοδαπών 'Ασφαλιστικών 'Εταιρειών», των αποφάσεων του Διοικητικού Συμβουλίου του ΕΛΤΑ, που άναφέρονται σε προσωρινές διατάξεις και των αποφάσεων του 'Υπ. Συγκοινωνιών δια τους ΗΠΑΠ-ΗΞΑΠ-ΟΣΕ .....	»	2.000
9. Των συνολτικών μηνιαίων καταστάσεων των Τραπεζικών 'Εταιρειών .....	»	2.000

10. Των αποφάσεων της έπιτροπής του Χρηματιστηρίου επερί εισαγωγής χρεωγράφων εις το χρηματιστήριο προς διαπραγματεύσειν, συμφώνως προς τας διατάξεις του άρθρου 2 παρ. 3 Α.Ν. 148/1967» Δραχ. 2.000

11. Των αποφάσεων της έπιτροπής κεφαλαιαγοράς επερί διαγραφής χρεωγράφων εκ του χρηματιστηρίου, συμφώνως προς τας διατάξεις του άρθρου 2 παρ. 4 Α.Ν. 148/67» .....

12. Των αποφάσεων επερί εγκρίσεως τιμολογίων των 'Ασφαλιστικών 'Εταιρειών» .....

Β' 'Εταιρειών Περιορισμένης Εξόχνης:

1. Των καταστατικών .....	Δραχ.	2.000
2. Των κωδικοποιήσεων των καταστατικών .....	»	2.000
3. Των Ισολογισμών κάθε χρήσεως .....	»	2.500
4. Των εκθέσεων έκτιμήσεως περιουσιακών στοιχείων .....	»	2.000
5. Των τροποποιήσεων των καταστατικών (για κάθε συμβολαιογραφική πράξη) .....	»	800
6. Των άνακοινώσεων με συμβολαιογραφική πράξη .....	»	800
7. Των άνακοινώσεων με άπόφαση της Γ.Σ. ....	»	600
8. Των προσκλήσεων σε γενικές συνέλεύσεις .....	»	600

Γ' 'Αλληλασφαλιστικών Συνεταιρισμών - 'Αλληλασφαλιστικών Ταμείων και Φιλανθρωπικών Σωματείων:

1. Των ύπουργικών αποφάσεων επερί χορηγήσεως άδειας λειτουργίας 'Αλληλασφαλιστικών Συνεταιρισμών - 'Αλληλασφαλιστικών Ταμείων» .....	»	2.000
2. Των Ισολογισμών των άνωτέρω Συνεταιρισμών, Ταμείων και Σωματείων .....	»	2.500

Δ' Των δικαστικών πράξεων:..... Δραχ. 800

II. Στο Τέταρτο τεύχος:

Των δικαστικών πράξεων για παρακατάθεση άποζημιώσεως .....

### Ε' ΚΑΤΑΒΟΛΗ ΣΥΝΔΡΟΜΩΝ - ΤΕΛΩΝ ΔΗΜΟΣΙΕΥΣΕΩΝ ΚΑΙ ΠΟΣΟΣΤΩΝ Τ.Α.Π.Ε.Τ.

1. Οι συνδρομές του Ιστωρικού και τα τέλη δημοσιεύσεων προκαταβάλλονται στα Δημόσια Ταμεία έναντι άποδεικτικού εισπράξκος, το όποιο φροντίζει ό ενδιαφερόμενος να το στείλει στη Γενική Δ/ση του 'Εθνικού Τυπογραφείου.

2. Οι συνδρομές του Ξενοτικού είναι δυνατά να στέλνονται και σε άνάλογο συνάλλαγμα με έπιταγή έπ' όνόματι του Διευθυντή των Διοικητικών και Οικονομικών 'Υποθέσεων του 'Εθνικού Τυπογραφείου.

3. Το ύπερ του ΤΑΠΕΤ ποσοστό έπι των άνωτέρω συνδρομών και τελών δημοσιεύσεων καταβάλλεται ως εξής:

α) στην 'Αθήνα: στο Ταμείο του ΤΑΠΕΤ (Κατάστημα 'Εθνικού Τυπογραφείου),

β) στις ύπόλοιπες πόλεις του Κράτους: στα Δημόσια Ταμεία και άποδίδεται στο ΤΑΠΕΤ σύμφωνα με τις 192378/3639/1947 (RONEO 185) και 178048/5321/31.7.65 (RONEO 139) εγκύκλιες διαταγές του Γ.Λ.Κ.,

γ) στις περιπτώσεις συνδρομών Ξενοτικού: όταν ή άποστολή τους γίνεται με έπιταγές μαζί μ' αυτές στέλνεται και το ύπερ του ΤΑΠΕΤ ποσοστό.

Ο Γενικός Διευθυντής  
ΑΘΑΝ. ΠΑΝ. ΣΠΗΛΙΟΠΟΥΛΟΣ