



ΕΦΗΜΕΡΙΣ ΤΗΣ ΚΥΒΕΡΝΗΣΕΩΣ

ΤΗΣ ΕΛΛΗΝΙΚΗΣ ΔΗΜΟΚΡΑΤΙΑΣ

ΕΝ ΑΘΗΝΑΙΣ
ΤΗ, 13 ΑΥΓΟΥΣΤΟΥ 1981

ΤΕΥΧΟΣ ΤΕΤΑΡΤΟΝ

ΑΡΙΘΜΟΣ ΦΥΛΛΟΥ
423

ΠΕΡΙΕΧΟΜΕΝΑ

ΑΠΑΛΛΟΤΡΙΩΣΕΙΣ

ΑΠΟΦΑΣΕΙΣ

- Περί κηρύξεως ως αναξασωτέας έκτασης (4.475) στρεμμάτων, στη θέση Δάρδιζα της Κοινότητας Έρμιόνης, του Νομού Αργολίδος..... 1
- Περί επικυρώσεως εκθέσεως επιτροπής καθορισμού των όριων αιγιαλού και παραλίας στη θέση μεταξύ Κοιν. Ύψοπούργου και οικισμού Ροδινής..... 2

ΠΟΛΕΟΔΟΜΙΑ

ΑΠΟΦΑΣΕΙΣ

- Περί διορθώσεως ασυμφωνίας, υφισταμένης μεταξύ του έγκειμένου σχεδίου πόλεως επί της επί τόπου εφαρμογής αυτού, στα πρόσωπα των ΟΤ 168, 170, 171 και 172 επί της οδού 13ης, Οκτωβρίου, Ν. Γρεβενών.... 3

ΑΠΑΛΛΟΤΡΙΩΣΕΙΣ

ΑΠΟΦΑΣΕΙΣ

Άρ.Φ. ΑΞ 223 (1)

- Περί κηρύξεως ως αναξασωτέας έκτασης (4.475) στρεμμάτων, στη θέση Δάρδιζα της Κοινότητας Έρμιόνης, του Νομού Αργολίδος.

Ο ΝΟΜΑΡΧΗΣ ΑΡΓΟΛΙΔΟΣ

Έχοντας υπόψη:

1. Τις περί διοικητικής αποκεντρώσεως διατάξεις.
2. Τις διατάξεις του Ν. 998/1979 «περί προστασίας των

δασών και των δασικών εν γένει εκτάσεων της Χώρας» και συγκεκριμένα:

- α) του άρθρου 41 παρ. 1.
- β) του άρθρου 38 παρ. 1.

3. Τις ε/γές του Υπουργείου Γεωργίας: α) 160417/1180/8.7.80 β) 182447/3049/24.9.80.

4. Την Κ.1771 π.β./1981 πρόταση του Δασαρχείου Κρανιδίου περί κηρύξεως αναξασωτέας της αναφερομένης στο θέμα έκτασης, αποφασίζουμε:

Κηρύττουμε αναξασωτέα, με σκοπό την προστασία για την επαναδημιουργία της δασικής ελαστήσεως που καταστράφηκε παράνομα τη Δημόσια δασική έκταση που καλυπτόταν με αειφύλλα-πλατύφυλλα (άρκενοβο, άγριελιές κ.λ.π.) (4.475) στρεμμάτων που βρίσκεται στη θέση Δάρδιζα της Κοινότητας Έρμιόνης και προσδιορίζεται από τα στοιχεία περιμέτρου 1, 2, 3, 4, 5, 6, 7, 8, 1 όπως φαίνονται στο συνημμένο διάγραμμα, το οποίο αποτελεί αναπόσπαστο μέρος της απόφασεως αυτής και έχει όρια:

Άνατολικά: Ύδικοκτηρία Αντωνίου Παναγ. Κίκινα.

Δυτικά: Δημόσια δασική έκταση αειφύλλων πλατυφύλλων.

Βόρεια: Δημόσια δασική έκταση αειφύλλων πλατυφύλλων.

Νότια: Δημόσια δασική έκταση αειφύλλων πλατυφύλλων.

Η απόφαση αυτή να δημοσιευθεί στην Εφημερίδα της Κυβερνήσεως.

Ναύπλιο, 14 Μαΐου 1981

Ο Νομάρχης
ΘΑΝΟΣ ΧΑΜΠΙΠΗΣ

Διαγράμμα Αναδάσωσης Έκτασης.
στη θέση Βαρδίζα, Περιφερειακή Κοινότητα Έρφιλης.

ΚΛΙΜΑΚΑ 1:40.000

Ανήκει στην Α.Ε. 223/14.5.1981
Απόφαση του κ. Νομάρχου Αργολίδος

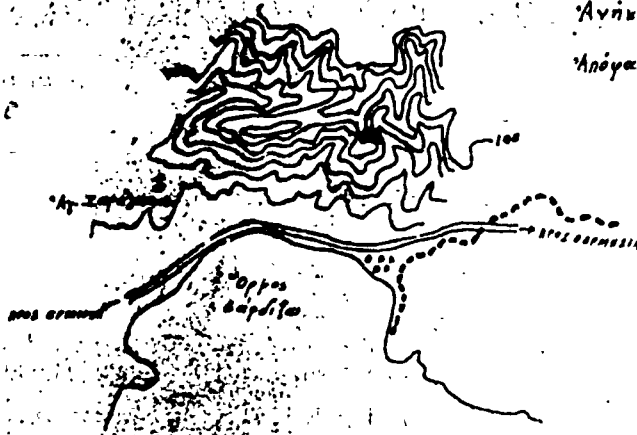

ΚΛΙΜΑΚΑ 1:2000



ΥΠΟΜΝΗΜΑ

- == Δορυφόρος
 - Αναδάσωση Έκταση
 - - - - Σιδηροδρομική Γραμμή
- Ε=12,34,5,6,7,8,1,2, 4,475,60 m²

Κρανίδι 19.2.1981

Ο Σύνταξας

ΙΩΑΝΝΗΣ Ζ. ΤΟΥΡΗΣ
ΤΕΧΝΟΛΟΓΟΣ ΔΑΣΟΠΟΝΙΑΣ

ΕΘ-ΘΗ

Κρανίδι 20.2.1981

Ο Νομάρχης



ΚΩΣΤΑΣ Β. ΚΑΠΙΝΑΣ
ΔΑΣΟΛΟΓΟΣ

ΕΘ-ΘΗ

Ναύπλιο 14.5.1981

Ο Διευθυντής Δασών

Στυλιανός Ψάλλας
Δασολόγος με 2ο βαθμό

ΕΘ-ΘΗ

Ναύπλιο 14.5.1981

Ο Νομάρχης

ΘΑΝΟΣ ΧΑΜΠΙΠΗΣ



Απόφ. Αντίγραφο
Ναύπλιο 14.5.1981
Ο Διευθυντής Δασών Αργολίδος

Κωνσταντίνος Νικ. Δέντες
Δασολόγος με 4ο βαθμό

Αρ. 6985/Β-32

(2)

ΕΚΘΕΣΗ

Περί επικυρώσεως έκθεσεως επιτροπής καθορισμού των όριων αίγιαλου και παραλίας στη θέση μεταξύ Κοινότητας Ψαθούργου και οικισμού Ροδινής.

Ο ΝΟΜΑΡΧΗΣ ΑΧΑΪΑΣ

Έχοντας υπόψη:

1. Τις διατάξεις του Νόμου 3200/55 «περί Διοικητικής άποικεντρόσεως» όπως τροποποιήθηκαν και συμπληρώθηκαν μεταγενέστερα.

2. Τις διατάξεις του άρθρου 6 του Α.Ν. 2344/40 «περί αίγιαλου και παραλίας» όπως τροποποιήθηκαν και συμπληρώθηκαν με τις διατάξεις του Α.Ν. 263/68 και του άρθρου 74 Π.Δ. 636/77 (ΦΕΚ 209/77 τ. Α').

3. Το υπ' αριθ. 187.2/149/17.3.1981 έγγραφο του Γεν. Επιτελείου Ναυτικού με το οποίο εκφράζει τη σύμφωνο γνώμη του.

4. Την από 23.1.81 έκθεση της επιτροπής του άρθρου 5 Α.Ν. 263/68 όπως αντικαταστάθηκε με το άρθρο 74 του Π.Δ. 636/77 καθώς και το τοπογραφικό διάγραμμα με κλίμακα 1:500 στο οποίο φαίνεται η όριογραμμή του αίγιαλου και της παραλίας στη θέση μεταξύ Κοινότητας Ψαθούργου και οικισμού Ροδινής που συντάχθηκε την 21.8.1980 από τον ιδιώτη Πολιτικό Μηχανικό Μιχαήλ Παπαδάκη και θεωρήθηκε την 5.1.81 από τον Δ/ντή Τεχνικών Υπηρεσιών Τηλέμαχο Όρφανουδάκη με 2ο έκδο με την οποία έκθεση ή επιτροπή καθορίζει: επί του διαγράμματος με έρυθρά συνεχή γραμμή την όριογραμμή του αίγιαλου και με κίτρινη συνεχή γραμμή την όριογραμμή της παραλίας στην αναφερόμενη στο θέμα τοποθεσία, αποφασίζουμε:

Επικυρώνουμε την από 23.1.1981 έκθεση της επιτροπής καθορισμού των όριων του αίγιαλου και της παραλίας που προβλέπεται από το άρθρο 5 του Α.Ν. 263/68 όπως το ίδιο αντικαταστάθηκε και συμπληρώθηκε με τις διατάξεις του άρθρου 74 του Π.Δ. 636/77 όπως και το τοπογραφικό διάγραμμα που συντάχθηκε την 21.8.1980 και θεωρήθηκε την 5.1.1981 και στο οποίο καθορίζονται με έρυθρά συνεχή γραμμή ή όριογραμμή του αίγιαλου και με κίτρινη συνεχή γραμμή ή όριογραμμή της παραλίας.

Τόσο η παρούσα, όσο και η από 23.1.1981 έκθεση της επιτροπής καθώς και το τοπογραφικό διάγραμμα που συνοδεύει την έκθεση να δημοσιευθούν στην Εφημερίδα της Κυβερνήσεως.

Πάτρα, 20 Μαΐου 1981

Ο Νομάρχης
ΝΙΚ. ΧΑΝΟΣ

Της Επιτροπής καθορισμού των όριων αίγιαλου και παραλίας μεταξύ Κοινότητας Ψαθούργου και Οικισμού Ροδινής μπροστά από την ιδιοκτησία των Ι. Βαλλή - Μ. Παπαδάκη - Τ. Παπαδάκη για πρώτη φορά.

Στο αίγιο σήμερα την 23η Ιανουαρίου 1981 η Επιτροπή Καθορισμού όριων αίγιαλου και παραλίας περιφέρειας Οικονομικής Εφορίας Αιγίου, αποτελούμενη σύμφωνα με τη διάταξη της παραγράφου 2 του Α.Ν. 263/68 από τους:

1) Νικόλαο Βλάχο, Εφοριακό Τμηματάρχη ως αναπληρωτή του Οικονομικού Εφόρου Αιγίου.

2) Ιωάννη Καραχάλιο, Αρχιμελεστή, ως νόμιμο αναπληρωτή του Διευτή Αιγίου,

3) Ηλία Κόλλια, Τοπογράφου Μηχανικό, ως αναπληρωτή Δ/ντος Δ/νσεως Τεχνικών Υπηρεσιών Νομού Αχαΐας, συνελεύοντα στο Κατάστημα της Οικονομικής Εφορίας Αιγίου και έχουσα υπόψη:

1) Το υπ' αριθ. Η. 21561/5.1.1981 έγγραφο της Διευθύνσεως Τεχνικών Υπηρεσιών Νομ. Αχαΐας περί συγκροτήσεως της αρμοδίας Επιτροπής καθορισμού των όριων αίγιαλου και παραλίας στην άνωτέρω περιοχή.

2. Το από 21.8.80 τοπογραφικό και ύψομετρικό διάγραμμα του Πολιτικού Μηχανικού Μιχαήλ Παπαδάκη που θεωρήθηκε την 5.1.81 από τον Δ/ντή των Τεχνικών Υπηρεσιών Νομ. Αχαΐας, υπό κλίμακα 1:500.

3. Τις διατάξεις του Α.Ν. 1540/38 και το Ν. 719/77 καθώς και τις υπ' αριθ. 64/59 και 630/64 γνωμοδοτήσεις του Νομικού Συμβουλίου του Κράτους.

4. Τα στοιχεία που προέκυψαν κατά τη διενεργηθείσα την 23.1.81 από την Επιτροπή αυτοψία.

5. Το πλήθος των κορυφών της όριογραμμής του αίγιαλου αρχομένων από το 1 έως το 9 και της όριογραμμής της παραλίας από το 1' έως το 9', ο τρόπος της εξέτασης των κορυφών όπως στο συνημμένο διάγραμμα, αποφασίζει:

Καθορίζει: επί του άνωτέρω διαγράμματος:

α) Διά συνεχούς έρυθράς γραμμής την όριογραμμή του αίγιαλου.

β) Διά συνεχούς κίτρινης γραμμής την όριογραμμή της παραλίας.

Η Επιτροπή
ΝΙΚ. ΒΛΑΧΟΣ, ΙΩΑΝ. ΚΑΡΑΧΑΛΙΟΣ, ΗΛ. ΚΟΛΛΙΑΣ

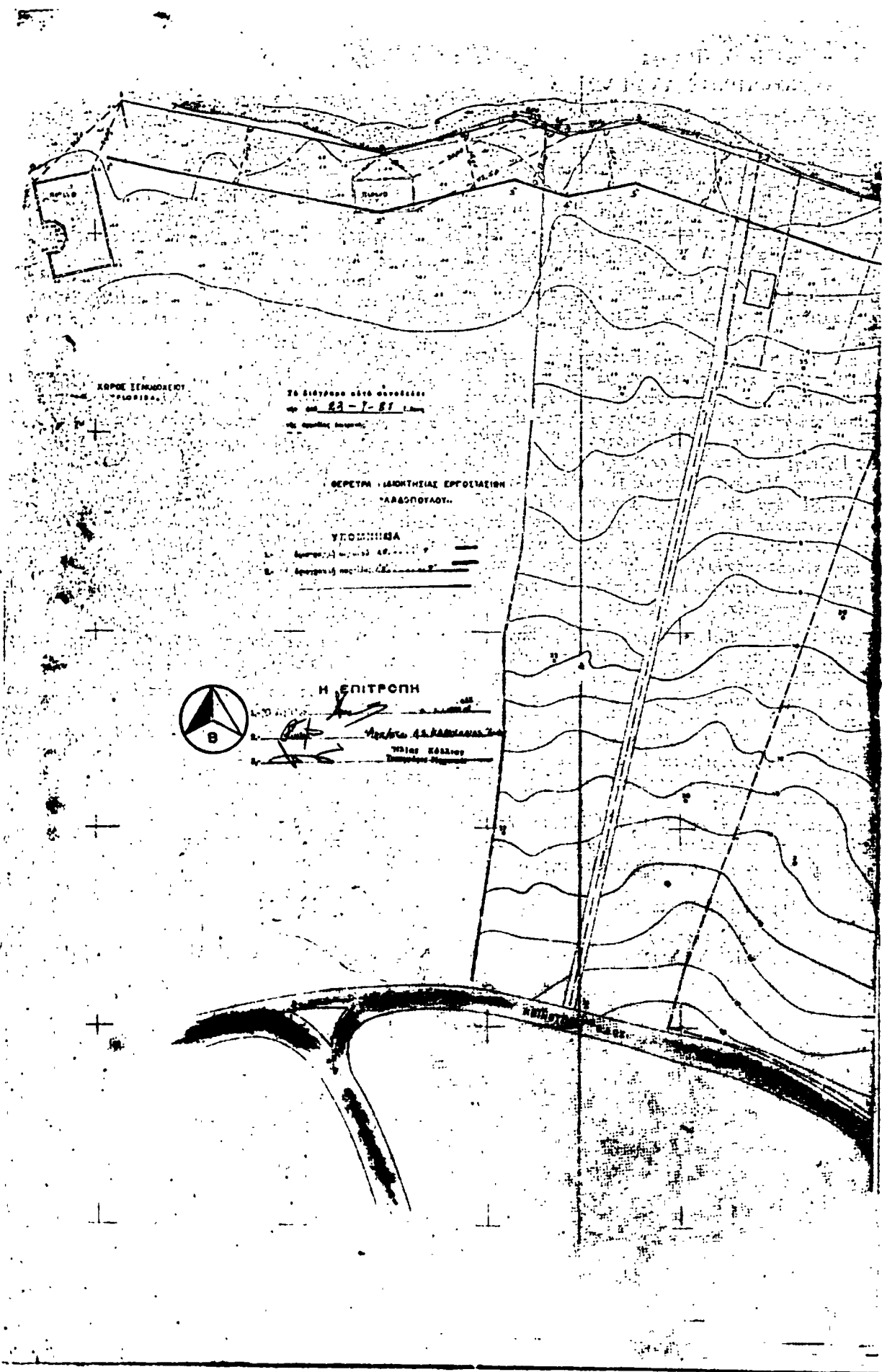

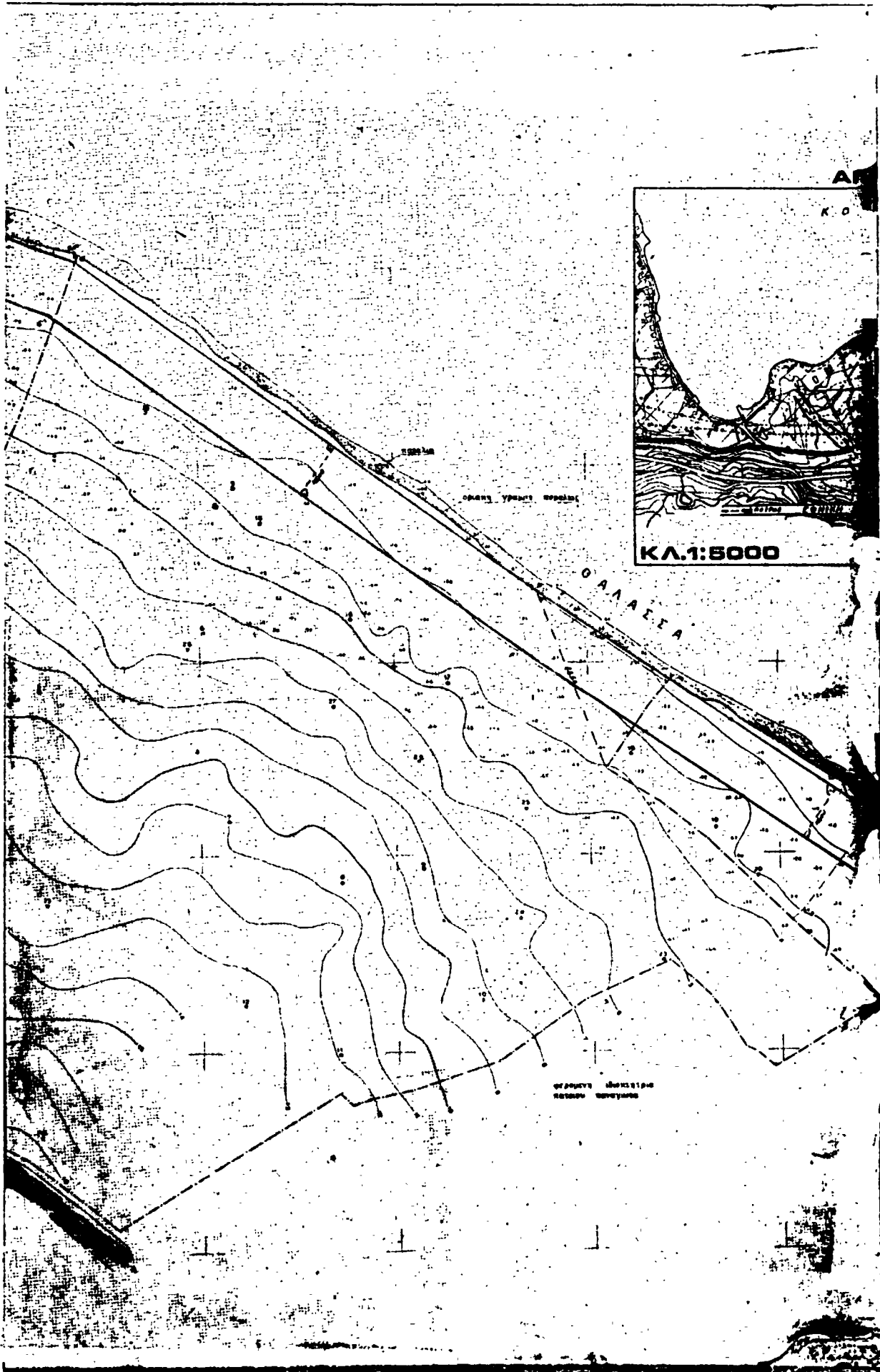

ΣΕΠΑΣΜΑ ΧΑΡΤΟΥ

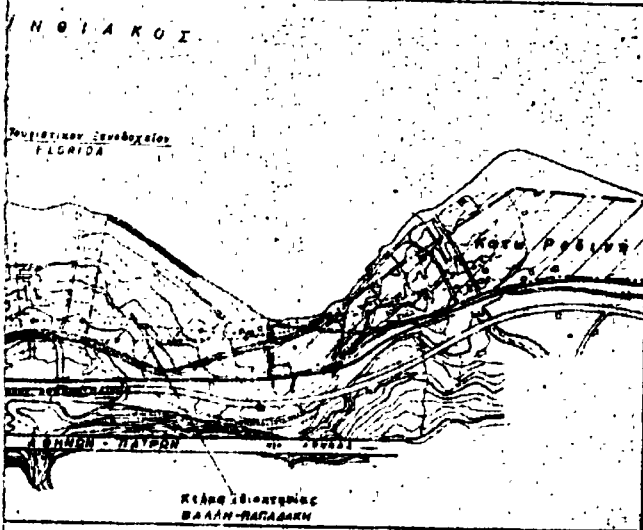

ΝΟΜΑΡΧΙΑ ΑΧΑΪΑΣ
 ΤΟΠΟΓΡΑΦΙΚΟΝ ΔΙΑΓΡΑΜΜΑ
 ΔΙΑ ΤΟΝ ΚΑΘΟΡΙΣΜΟΝ ΟΡΙΩΝ ΘΑΛΑΣΣΙΑΣ
 ΠΕΡΙΟΧΗΣ ΜΕΤΑΞΥ ΚΟΙΝΟΤΗΤΟΣ ΨΑΘΟΠΥΡΓΟΥ
 ΚΑΙ ΟΙΚΙΣΜΟΥ ΡΟΔΙΝΗΣ.

Υπομνηστικόν σημείων αναδείξεως
 Υδρογραφική σύσταση γύρω από την Ψαδοίαν
 Αριθμοί δεικνύοντες ταυτοτητάς
 Στοιχειώδεις 1 ΒΑΛΛΗ - Η ΒΑΛΛΗΡΙΑ - Τ ΒΑΡΑΔΑΚΗ

ΣΗΜΕΙΩΣΙΣ Όσον αφορά εις τα σημεία τα οποία εν τούτοις
 παραλείπονται εν τούτοις με την εν λόγω ταυτοτητα
 εφόσον οι ταυτοτητα ταυτοτητα γύρω από θάλασσαν 100
 μέτρων 1:250 γ

ΚΑΙΜΑΣ 1:500

21 8-20
Handwritten signature
 ΜΙΛΑΝΑ Ν. ΠΑΠΑΔΟΠΟΥΛΟΥ
 ΠΛΑΤΙΝΟΣ ΜΕΤΡΗΣΤΗΣ
 Ο ΛΙΜΝΙΤΟΥΧΟΣ
 ΕΡΓΟΥ ΜΕΤΡΗΣΕΩΣ ΚΑΙ ΚΑΤΑΣΤΑΣΕΩΣ

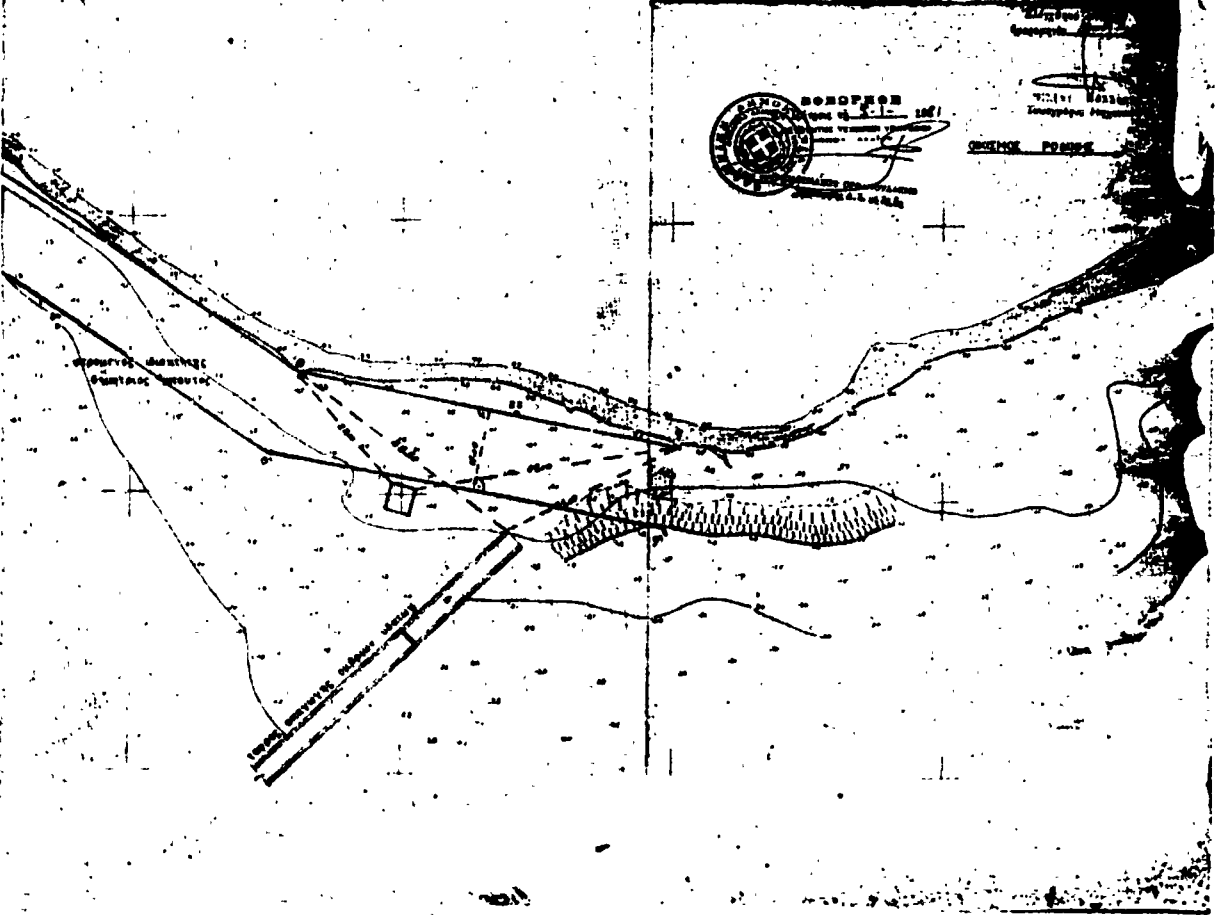
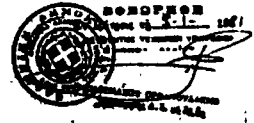

ΠΟΛΕΟΔΟΜΙΑ

ΑΠΟΦΑΣΕΙΣ

Αριθ. ΠΕ 1110

(3)

Περί διορθώσεως ασυμφωνίας, υφισταμένης μεταξύ του έγκριμένου σχεδίου πόλεως και της επί τόπου εφαρμογής αυτού στα πρόσωπα των Ο.Τ. 168, 170, 171, 172 επί της όδου 13ης 'Οκτωβρίου, Ν. Γρεβενών.

Ο ΝΟΜΑΡΧΗΣ ΓΡΕΒΕΝΩΝ

Έχοντας υπόψη:

- 1) Τις διατάξεις του από 17.7.1923 Ν.Δ. «περί σχεδίων πόλεων, κωμών κλπ.».
- 2) Το Διάταγμα της 18.10.1925 «περί τρόπου διορθώσεως ασυμφωνιών υφισταμένων μεταξύ του έγκριμένου σχεδίου και του επί του εδάφους εφαρμοσθέντος τοιούτου».
- 3) Το Ν. 3200/1955 «περί διοικητικής αποκεντρώσεως» και του από 28.6.1955 περί εξαιρέσεως και της αρμοδιότητος των Νομαρχών, αντικειμένων τινών αρμοδιότητος του 'Υπουργού Δημοσίων Έργων.
- 4) Το από 20.1.1968 Β.Δ. (ΦΕΚ 40/28.6.68) «περί όρων δημόσιας πόλεως Γρεβενών».
- 5) Τόν Α.Ν. 314/1968 «περί παροχής εις τόν 'Υπουργόν Βορ. Ελλάδος και τούς Νομάρχας αρμοδιότητος για θέματα έγκρίσεως, επεκτάσεως και τροποποιήσεως σχεδίου πόλεως και κωμών», όπως τροποποιήθηκε και συμπληρώθηκε με το υπ' αριθ. 1018/71 Ν.Δ.
- 6) Το Ν.Δ. 532/70 «περί συμπληρώσεως διατάξεων περί διοικητικής αποκεντρώσεως» και το έκτελεστικό αυτό το 712/1970 Β.Δ. «περί καθορισμού των διατηρουμένων υπέρ του 'Υπουργού και των Περι/κών Αρχών, διανομαρχιακού επιπέδου

του 'Υπουργείου Δημοσίων Έργων» όπως και τα εις εκτέλεση αυτού εκδοθέντα Β.Δ. 677/71 και 198/73.

7) Το Ν.Δ. 8/1973 «περί Γ.Ο.Κ.», που τροποποιήθηκε με το Ν.Δ. 205/74 «περί Γ.Ο.Κ.».

8) Την υπ' αριθ. Α.11/814/13.11.79 έγκ. Δ3 'Υπουργείου Δημοσίων Έργων «περί εφαρμογής των διατάξεων περί αποκεντρώσεως αρμοδιοτήτων».

9) Την υπ' αριθ. ΤΥ. 2582/25.8.76 (ΦΕΚ 255/23.9.1976 τ. Δ') απόφαση του Νομάρχη Γρεβενών «περί τροποποιήσεως του ρυμοτομικού σχεδίου πόλεως Γρεβενών».

10) Την κατά πλειοψηφία γνωμοδότηση του Νομαρχιακού Συμβουλίου Δ.Ε. με αριθ. 15/5/15.11.79.

11) Την 8/6.5.1981 γνωμοδότηση του Ν.Σ.Δ.Ε. Γρεβενών.

12) Την κατά πλειοψηφία γνωμοδότηση 9/12.6.81 του Ν.Σ.Δ.Ε. Γρεβενών υπέρ της προτάσεως του Τ.Π.Ε. Γρεβενών για την εύθυγράμμιση της ΟΓ από την οικοδομή Καλογήρου μέχρι οικοδομή Κατσάλη.

13) Την 174/1981 απόφαση του Δημοτικού Συμβουλίου Γρεβενών, που είναι σύμφωνη με την 9/12.6.81 γνωμοδότηση του Ν.Σ.Δ.Ε. Γρεβενών, αποφασίζουμε:

Τη διορθωση της ασυμφωνίας που δημιουργήθηκε με την εύθυγράμμιση της Ο.Γ. στα Ο.Τ. 168, 170, 171 και 172 εύθυγραμμία που βρίσκεται από τη Ν.Δ. γωνία του Ο.Τ. 164 (γωνία οικοδομής Καλογήρου) και τη Ν.Δ. γωνία του Ο.Τ. 172 (γωνία οικοδομής Κατσάλη).

'Η απόφαση αυτή να δημοσιευθεί στην 'Εφημερίδα της Κυβερνήσεως.

Γρεβενά, 28 'Ιουλίου 1981

'Ο Νομαρχών Τμηματάρχης
ΙΩΑΝΝΗΣ ΣΤΑΜΟΣ

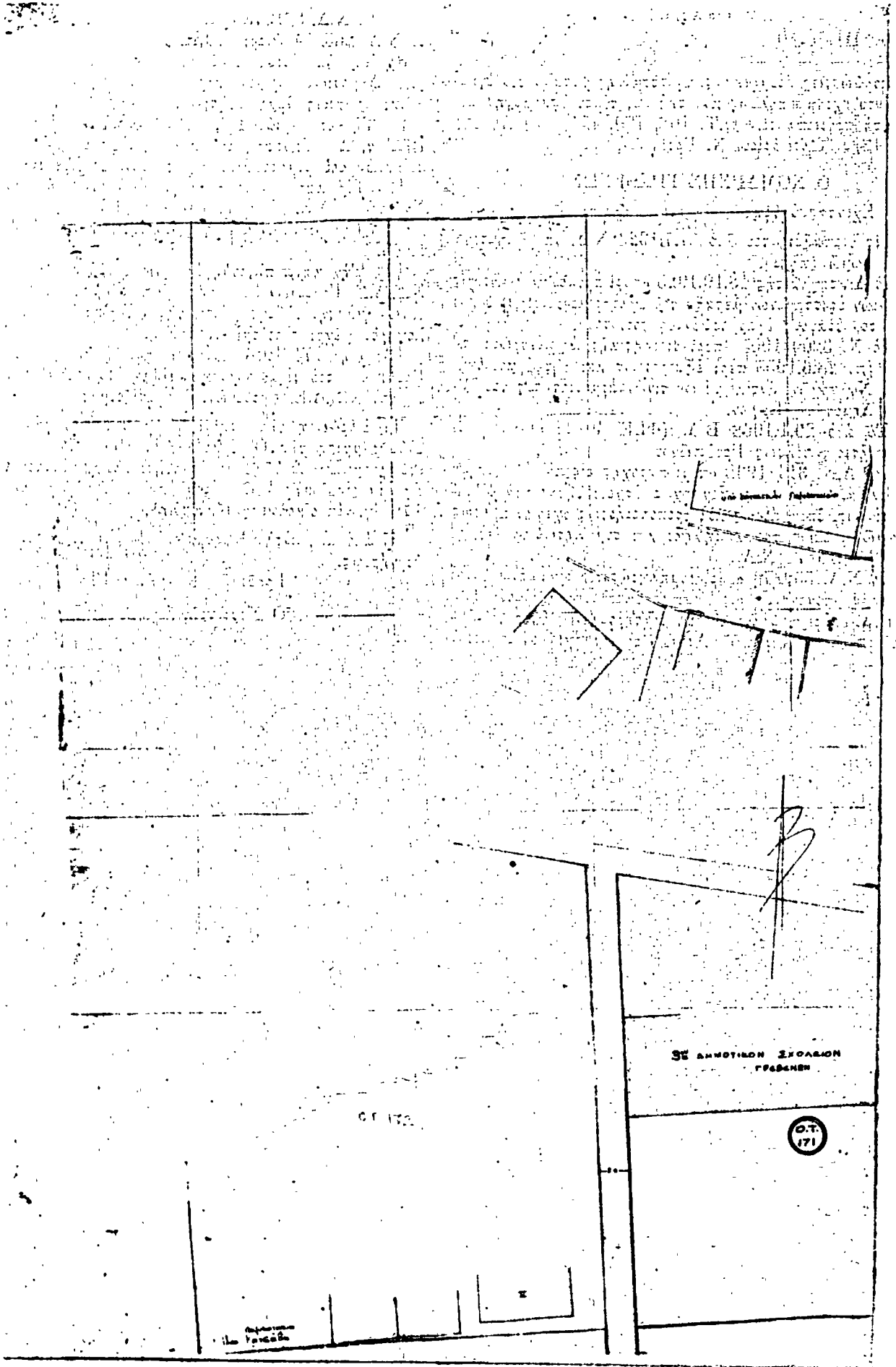

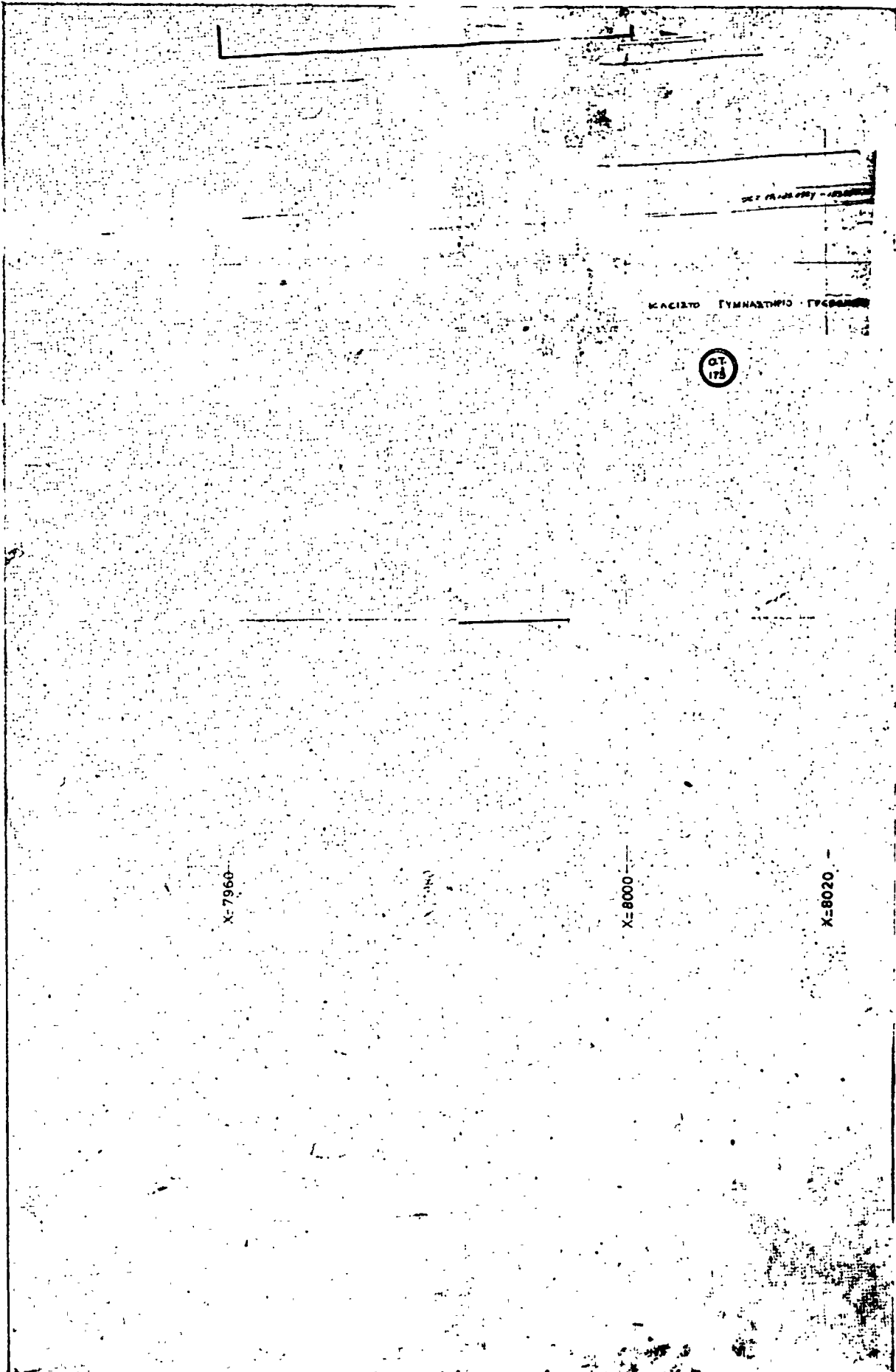

ΚΑΛΙΣΤΟ ΓΥΜΝΑΣΤΗΡΙΟ ΓΥΦΘΑΔΑΣ

Ο.Τ.
175

X=7960

X=8000

X=8000

X=8020

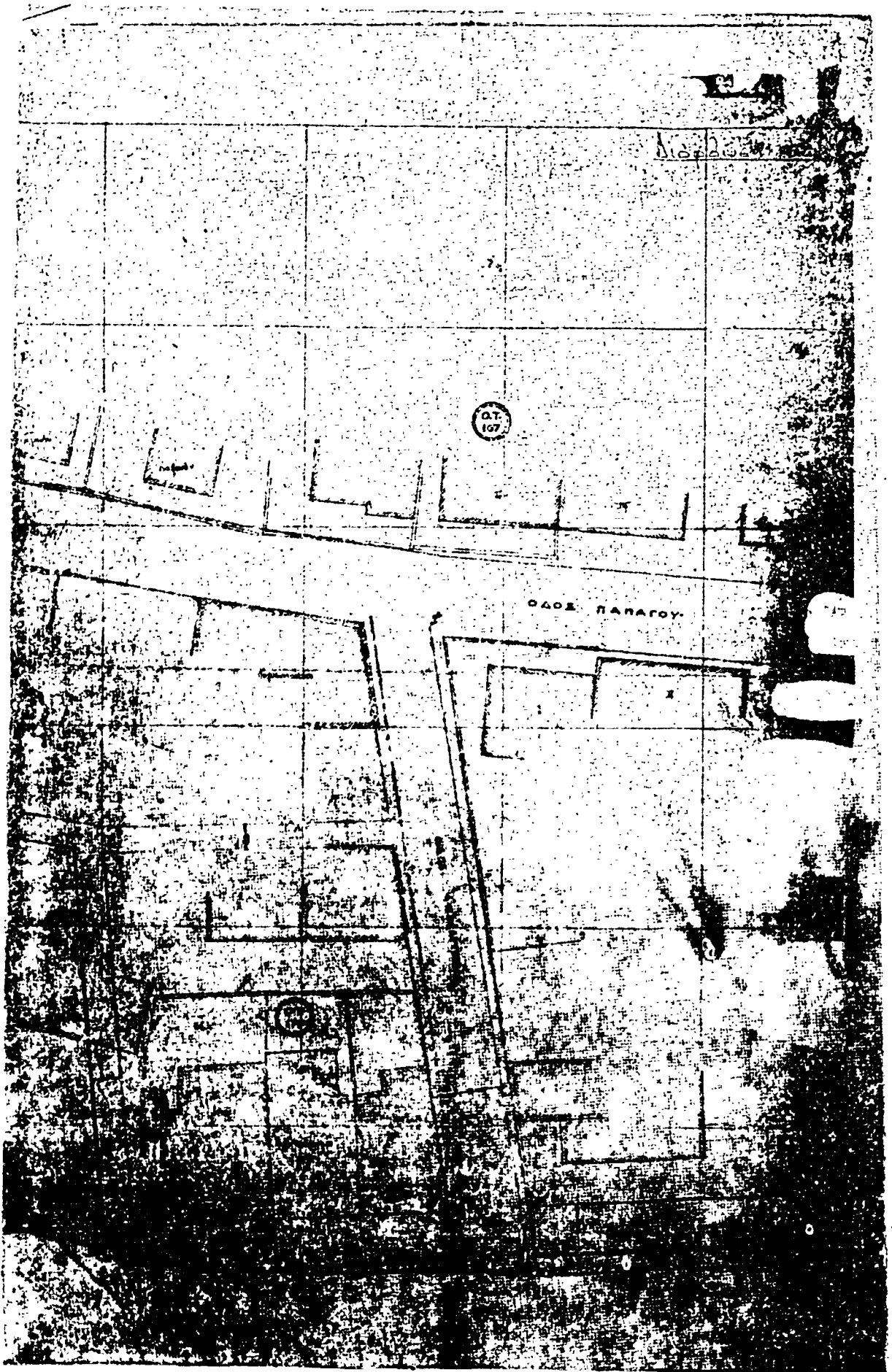

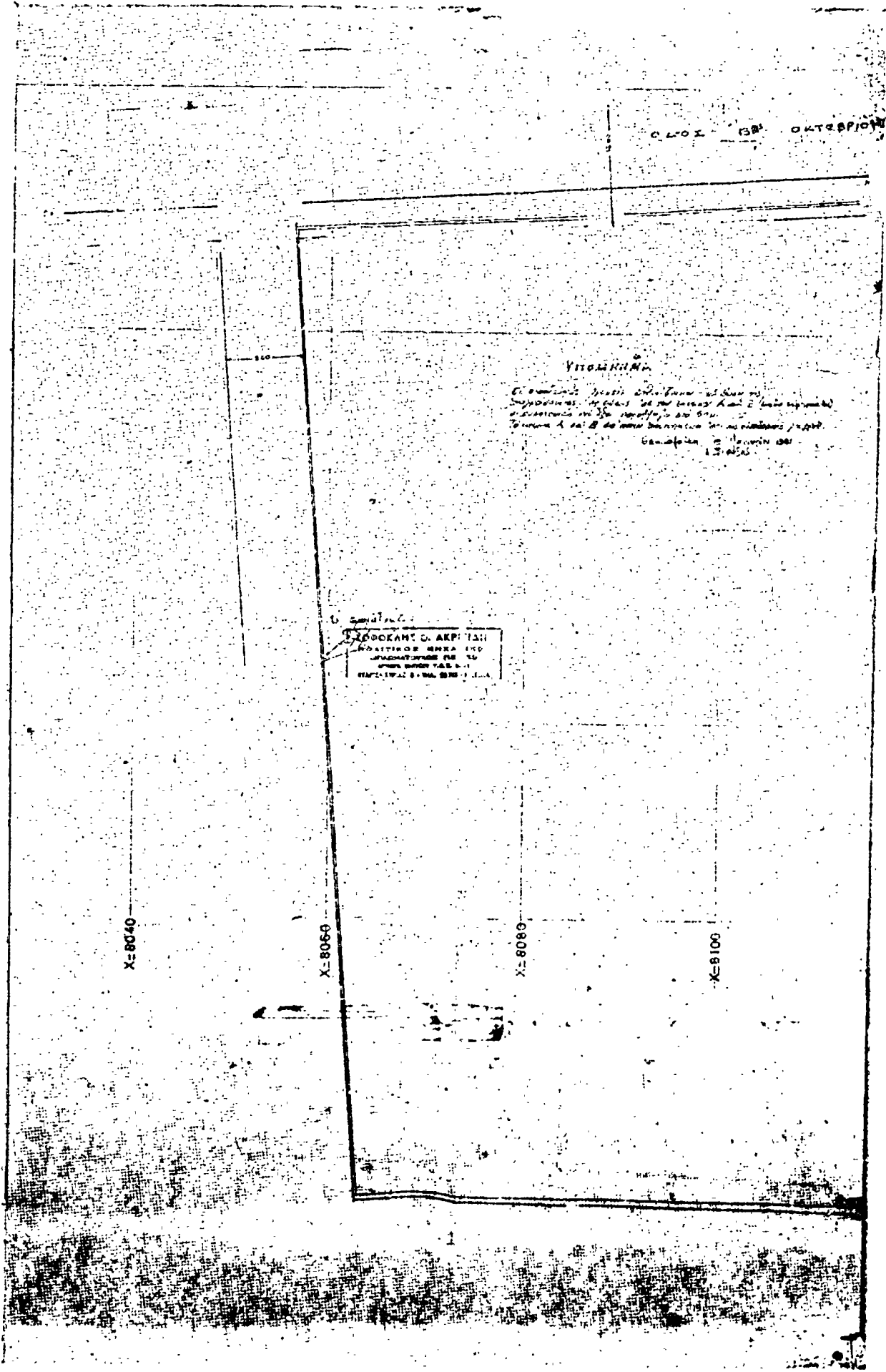



Ο.Τ.
166

ΕΘΝΙΚΟ ΣΤΑΤΙΣΤΙΚΟ ΓΡΑΦΕΙΟ



ΕΠΙΧΕΙΡΗΣΙΑΚΟ ΠΡΟΓΡΑΜΜΑ
2014-2020
ΠΡΟΓΡΑΜΜΑ ΔΡΑΣΗΣ
ΕΠΙΧΕΙΡΗΣΙΑΚΟ ΠΡΟΓΡΑΜΜΑ
2014-2020

ΠΡΟΣΚΛΗΣΗ ΣΕ ΣΥΝΟΧΕΣ
ΔΡΑΣΕΙΣ
Με τη συγχρηματοδότηση
της Ευρωπαϊκής Ένωσης
και της Κυβέρνησης της Ελλάδας

X=8120

Y=8140

X=8150

X=8160

X=8200

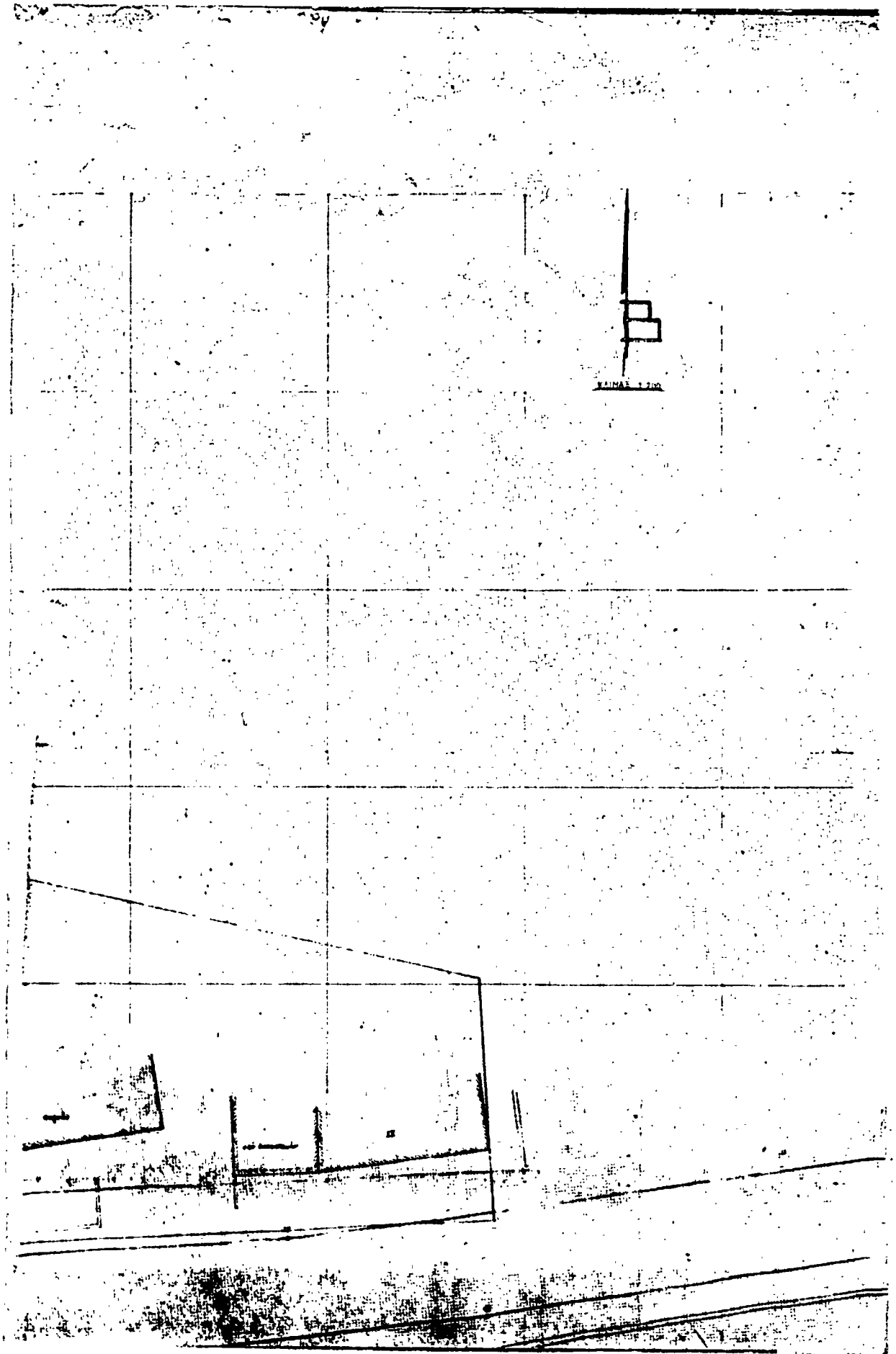

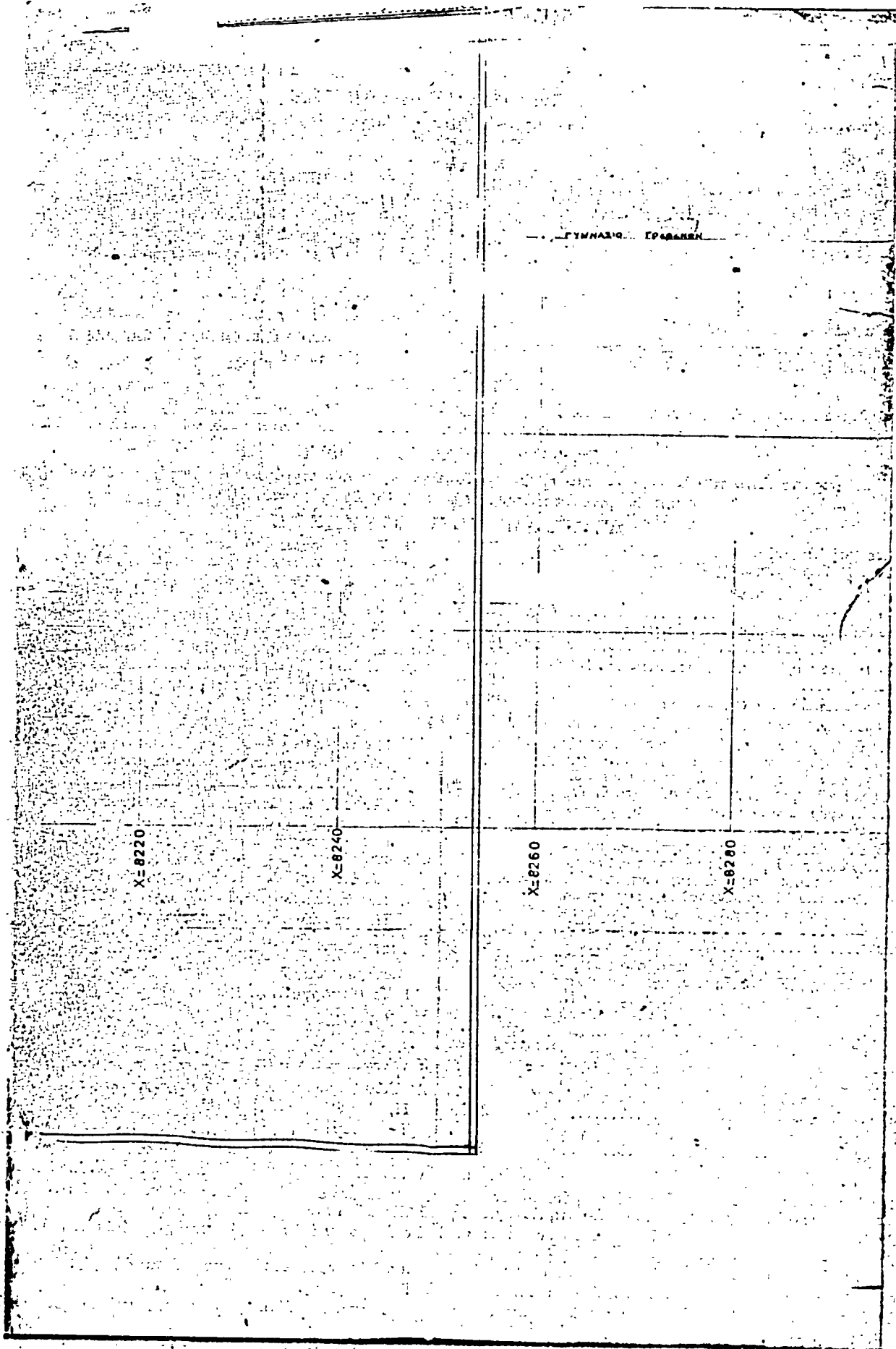

Η ΓΕΝΙΚΗ ΔΙΕΥΘΥΝΣΗ ΤΟΥ ΕΘΝΙΚΟΥ ΤΥΠΟΓΡΑΦΕΙΟΥ ΓΝΩΣΤΟΠΟΙΕΙ ΟΤΙ:

Η ετήσια συνδρομή της Έφημερίδας της Κυβερνήσεως, ή τιμή των φύλλων της που πωλούνται τμηματικά και τα τέλη δημοσιεύσεων στην Έφημερίδα της Κυβερνήσεως, καθορίσθηκαν από 1 Ιανουαρίου 1981 ως ακολούθως:

Α' ΕΤΗΣΙΕΣ ΣΥΝΔΡΟΜΕΣ

1. Για το Τεύχος Α'	Δραχ.	1.500
2. » » » Β'	»	3.000
3. » » » Γ'	»	1.000
4. » » » Δ'	»	2.500
5. » » » Νομικών Προσώπων Δ.Δ. κ.λπ.	»	1.000
6. » » » 'Αν. Εισ. Δικαστηρίου	»	200
7. » » » Παράρτημα	»	600
8. » » » 'Ανωνύμων 'Εταιρειών κ.λπ. .	»	7.000
9. » » Δελτίο 'Εμπορικής και Βιομηχανικής 'Ιδιοκτησίας	»	600
10. Για όλα τα τεύχη και το Δ.Ε.Β.Ι.	»	15.000

Οι Δήμοι και οι Κοινότητες του Κράτους καταβάλλουν το 1/2 των ανωτέρω συνδρομών.

Υπέρ του Ταμείου Άλληλοβοηθείας Προσωπικού του Έθνικού Τυπογραφείου (ΤΑΠΕΤ) αναλογούν τα εξής ποσά:

1. Για το Τεύχος Α'	Δραχ.	75
2. » » » Β'	»	150
3. » » » Γ'	»	50
4. » » » Δ'	»	125
5. » » » Νομικών Προσώπων Δ.Δ. κ.λπ.	»	50
6. » » » 'Αν. Εισ. Δικαστηρίου	»	10
7. » » » Παράρτημα	»	30
8. » » » 'Ανωνύμων 'Εταιρειών κ.λπ. .	»	350
9. » » Δελτίο 'Εμπ. και Βιομ. 'Ιδιοκτησίας .	»	30
10. Για όλα τα τεύχη	»	750

Β' ΤΙΜΗ ΦΥΛΛΩΝ

Η τιμή πώλησως κάθε φύλλου, μέχρις 8 σελ., είναι 7 δρχ., από 9 ως 24 σελ. 14 δρχ., από 25 ως 48 σελ. 20 δρχ., από 49 ως 80 σελ. 40 δρχ., από 81 σελ. και άνω ή τιμή πώλησως κάθε φύλλου προσαυξάνεται κατά 40 δρχ. ανά 80 σελίδες.

Γ' ΤΙΜΗ ΦΩΤΟΑΝΤΙΓΡΑΦΩΝ

Η τιμή διαθέσως στο κοινό των εκδομένων από το Έθνικό Τυπογραφείο φωτοαντιγράφων των διαφόρων φύλλων της Έφημερίδας της Κυβερνήσεως καθορίζεται σε τρεις (3) δραχμές κατά σελίδα.

Δ' ΤΕΛΗ ΔΗΜΟΣΙΕΥΣΕΩΝ

I. Στο τεύχος 'Ανωνύμων 'Εταιρειών και 'Εταιρειών Περιορισμένης Εδθύνης:

Α' 'Ανωνύμων 'Εταιρειών:

1. Των καταστατικών	Δρχ.	18.000
2. Των αποφάσεων επεί ουγγωνύσεως άνωνύμων εταιρειών	»	18.000
3. Των κωδικοποιήσεων των καταστατικών (ΦΕΚ 309/67, τ. Β')	»	9.000
4. Των τροποποιήσεων των καταστατικών	»	5.000
5. Των Ισολογισμών κάθε χρήσεως	»	8.000
6. Των ουπουργικών αποφάσεων επεί παροχής άδειας έκπεκτέσεως των έργασών 'Ασφαλιστικών 'Εταιρειών, των έκθέσεων έκτιμήσεως περιουσιακών στοιχείων και των αποφάσεων του Δ.Σ. του ΕΛΤΑ, με τις όποιες εγκρίνονται και δημοσιεύονται οι κανονισμοί αυτού	»	7.000
7. Των αποφάσεων επεί εγκαταστάσεως ύποκαταστήματος, διορισμού γενικού πράκτορος και παροχής πληρεξουσιότητας προς αντιπροσώπευση εν 'Ελλάδι άλλοδαπών 'Εταιρειών και των αποφάσεων επεί μεταβιβάσεως του χαρτοφυλακίου 'Ασφαλιστικών 'Εταιρειών κατά το άρθρο 59 παρ. 1 του Ν.Δ. 400/70	»	4.000
8. Των άνακοινώσεων για κάθε μεταβολή που γίνεται με άπόφαση Γ.Σ. ή Δ.Σ. των προσκλήσεων σε γενικές συνέλευσεις, των κατά το άρθρο 32 του Ν. 3221/24 γνωστοποιήσεων, των άνακοινώσεων, που προβλέπονται από το άρθρο 59 παρ. 3 του Ν.Δ. 400/1970 επεί 'Αλλοδαπών 'Ασφαλιστικών 'Εταιρειών, των αποφάσεων του Διοικητικού Συμβουλίου του ΕΛΤΑ, που άναφέρονται σε προσωρινές διατάξεις και των αποφάσεων του 'Υπ. Συγκοινωνιών διά τους ΗΛΠΑΠ - ΗΣΑΠ - ΟΣΕ	»	2.000
9. Των συνοπτικών μηνιαίων καταστάσεων των Τραπεζικών 'Εταιρειών	»	2.000

10. Των αποφάσεων της επιτροπής του Χρηματιστηρίου επεί εισαγωγής χρεωγράφων εις το χρηματιστήριο προς διαπραγμάτευση, συμφώνως προς τας διατάξεις του άρθρου 2 παρ. 3 Α.Ν. 148/1967» Δρχ. 2.000

11. Των αποφάσεων της επιτροπής κεφαλαιαγοράς επεί διαγραφής χρεωγράφων εκ του χρηματιστηρίου, συμφώνως προς τας διατάξεις του άρθρου 2 παρ. 4 Α.Ν. 148/67» » 2.000

12. Των αποφάσεων επεί εγκρίσεως τιμολογίων των 'Ασφαλιστικών 'Εταιρειών» » 2.000

Β' 'Εταιρειών Περιορισμένης Εδθύνης:

1. Των καταστατικών	Δρχ.	2.000
2. Των κωδικοποιήσεων των καταστατικών	»	2.000
3. Των Ισολογισμών κάθε χρήσεως	»	2.500
4. Των έκθέσεων έκτιμήσεως περιουσιακών στοιχείων	»	2.000
5. Των τροποποιήσεων των καταστατικών (για κάθε συμβολαιογραφική πράξη)	»	800
6. Των άνακοινώσεων με συμβολαιογραφική πράξη	»	800
7. Των άνακοινώσεων με άπόφαση της Γ.Σ. ...	»	600
8. Των προσκλήσεων σε γενικές συνέλευσεις	»	600

Γ' 'Αλληλασφαλιστικών Συνεταιρισμών - 'Αλληλασφαλιστικών Ταμείων και Φιλανθρωπικών Σωματείων:

1. Των ουπουργικών αποφάσεων επεί χορηγήσεως άδειας λειτουργίας 'Αλληλασφαλιστικών Συνεταιρισμών - 'Αλληλασφαλιστικών Ταμείων	»	2.000
2. Των Ισολογισμών των άνωτέρω Συνεταιρισμών, Ταμείων και Σωματείων	»	2.500

Δ' Των δικαστικών πράξεων:

II. Στο τέταρτο τεύχος:	Δρχ.	800
Των δικαστικών πράξεων για παρακατάθεση άποζημιώσεως	»	800

Ε' ΚΑΤΑΒΟΛΗ ΣΥΝΔΡΟΜΩΝ - ΤΕΛΩΝ ΔΗΜΟΣΙΕΥΣΕΩΝ ΚΑΙ ΠΟΣΟΣΤΩΝ Τ.Α.Π.Ε.Τ.

1. Οι συνδρομές του έσωτερικού και τα τέλη δημοσιεύσεων προκαταβάλλονται στα Δημόσια Ταμεία έναντι άποδεικτικού εισπράξεως, το οποίο φρονιζει ο ενδιαφερόμενος να το στείλει στη Γενική Δ/ση του Έθνικού Τυπογραφείου.

2. Οι συνδρομές του έσωτερικού είναι δυνατο να στέλνονται και σε άνάλογο συνάλλαγμα με έπιταγή έπ' όνόματι του Διευθυντή των Διοικητικών και Οικονομικών 'Υποθέσεων του Έθνικού Τυπογραφείου.

3. Το ύπερ του ΤΑΠΕΤ ποσοστό έπεί των άνωτέρω συνδρομών και τελών δημοσιεύσεων καταβάλλεται ως εξής:

- α) στην 'Αθήνα: στο Ταμείο του ΤΑΠΕΤ (Κατάστημα Έθνικού Τυπογραφείου),
- β) στις ύπόλοιπες πόλεις του Κράτους: στα Δημόσια Ταμεία και άποδίδεται στο ΤΑΠΕΤ σύμφωνα με τις 192378/3639/1947 (ΡΟΝΕΟ 185) και 178048/5321/31.7.65 (ΡΟΝΕΟ 139) εγκύκλιες διαταγές του Γ.Λ.Κ.,
- γ) στις περιπτώσεις συνδρομών έσωτερικού: όταν ή άποστολή τους γίνεται με έπιταγές μαζί με αυτές στέλνεται και το ύπερ του ΤΑΠΕΤ ποσοστό.

'Ο Γενικός Διευθυντής
ΑΘΑΝ. ΠΑΝ. ΣΠΗΛΙΟΠΟΥΛΟΣ

ΑΠΟ ΤΟ ΕΘΝΙΚΟ ΤΥΠΟΓΡΑΦΕΙΟ