



ΕΦΗΜΕΡΙΣ ΤΗΣ ΚΥΒΕΡΝΗΣΕΩΣ ΤΗΣ ΕΛΛΗΝΙΚΗΣ ΔΗΜΟΚΡΑΤΙΑΣ

ΕΝ ΑΘΗΝΑΙΣ
ΤΗ 19 ΦΕΒΡΟΥΑΡΙΟΥ 1982

ΤΕΥΧΟΣ ΤΕΤΑΡΤΟΝ

ΑΡΙΘΜΟΣ ΦΥΛΛΟΥ
110

ΠΕΡΙΕΧΟΜΕΝΑ

ΑΠΑΛΟΤΡΙΩΣΕΙΣ

ΑΠΟΦΑΣΕΙΣ

- Επικύρωση ενδέσσεως έπιτροπής καθορισμού τών όρίων αίγιαλου και παραλίας στην Κοινότητα Πρααστίου Πατρών από ΠΛΑΔΣ ΕΟΤ έως Ξενοδοχείο ΤΖΑΚΙ και από κούτη χειμάρρου Χάραδρου έως Ξενοδοχείο ΑΒΕΡΩΦ. 1
- Επικύρωση ενδέσσεως καθορισμού όριογραμμών αίγιαλου και παραλίας στην παραλιακή περιοχή «ΣΚΑΛΕΤΑ» Σταυρωμένου Μυλ/μου, μπροστά από την ιδιοκτησία Μανώλη Φουντιδάκη, στο Ν. Ρεθύμνης. 2

ΑΠΑΛΟΤΡΙΩΣΕΙΣ

ΑΠΟΦΑΣΕΙΣ

Άριθ. 15020/Β-32 (1)

Επικύρωση ενδέσσεως έπιτροπής καθορισμού τών όρίων αίγιαλου και παραλίας στην Κοινότητα Πρααστίου Πατρών από Πλάς ΕΟΤ έως Ξενοδοχείο ΤΖΑΚΙ και από κούτη χειμάρρου Χάραδρου έως Ξενοδοχείο ΑΒΕΡΩΦ.

Ο ΝΟΜΑΡΧΗΣ ΑΧΑΪΑΣ

Έχοντας υπόψη:

- 1) Τις διατάξεις του Νόμου 3200/55 «περί Διοικητικής άποκεντρώσεως» όπως τροποποιήθηκαν και συμπληρώθηκαν μεταγενέστερα.
- 2) Τις διατάξεις του άρθρου 6 του Α.Ν. 2344/40 «περί αίγιαλου και παραλίας» όπως τροποποιήθηκαν και συμπληρώθηκαν με τις διατάξεις του Α.Ν 263/68 και του άρθρου 74 Π.Δ. 636/77 (ΦΕΚ 209/77 τ. Α').
- 3) Το άριθ. 187.2/690/26.10.81 έγγραφο του Γενικού Έπιτελείου Ναυτικού με το όποιο εκγράφει τη σύμφωνη γνώμη του.
- 4) Την από 8.9.81 έκθεση της έπιτροπής του άρθρου 5 Α.Ν. 263/68 όπως αντικαταστάθηκε με το άρθρο 74 του Π.Δ. 636/77 καθώς και το τοπογραφικό διάγραμμα με κλίμακα 1:500 στο όποιο φαίνεται η όριογραμμή του αίγιαλου και της παραλίας στην Κοινότητα Πρααστίου Πατρών από Πλάς ΕΟΤ έως Ξενοδοχείο ΤΖΑΚΙ και από κούτη χειμάρρου Χάραδρου έως Ξενοδοχείο ΑΒΕΡΩΦ που συντάχθηκε τον Ιούλιο 1978 από τους Γ. Αστυμακόπουλο, πολιτικό μηχανικό και Δ. Λεγάτο, τεχν. λογό, υπαλλήλους του Υπουργείου Οικονομικών και θεωρήθηκε την 13.7.78 από το Διευθυντή

Διευθύνσεως Τεχνικών Υπηρεσιών του Υπουργείου Οικονομικών Γ. Κόκκα, νομ/κό με έκθεσ 3ο και για το άκριβές φωτοτυπικό αντίγραφο την 5.6.80 από τον Γρηγόριο Ήερογιάννη, Προϊστάμενο του Υπουργείου Οικονομικών, με την όποια έκθεση ή έπιτροπή καθορίζει επί του διαγράμματος με έρυθρά συνεχή γραμμή την όριογραμμή του αίγιαλου, με κίτρινη συνεχή γραμμή την όριογραμμή της παραλίας και με κωανή γραμμή την όριογραμμή του παλαιού αίγιαλου στην άναφερόμενη στο θέμα τοποθεσία, άποφασίζουμε :

Επικυρώνουμε την από 8.9.81 έκθεση της έπιτροπής καθορισμού τών όρίων του αίγιαλου και της παραλίας που προβλέπεται από το άρθρο 5 του Α.Ν. 263/68 όπως τοτο αντικαταστάθηκε και συμπληρώθηκε με τις διατάξεις του άρθρου 74 του Π.Δ. 636/77 όπως και το τοπογραφικό διάγραμμα που συντάχθηκε από τους Γ. Αστυμακόπουλο και Δ. Λεγάτο και θεωρήθηκε την 13.7.78 και στο όποιο καθορίζονται με έρυθρά συνεχή γραμμή η όριογραμμή του αίγιαλου, με κίτρινη συνεχή γραμμή η όριογραμμή της παραλίας και με κωανή συνεχή γραμμή η όριογραμμή του παλαιού αίγιαλου στην Κοινότητα Πρααστίου Πατρών.

Τόσο η παρούσα έσο και η από 8.9.81 έκθεση της έπιτροπής καθώς και το τοπογραφικό διάγραμμα που συνοδεύει την έκθεση να δημοσιευθούν στην Έφημερίδα της Κυβερνήσεως.

Πάτρα 12 Νοεμβρίου 1981

Ο Νομάρχης
ΝΙΚ. ΚΑΝΟΣ

ΕΚΘΕΣΗ

Έπιτροπής του άρθρου 74 του Π. Δ/τος 636/77 «περί καθορισμού όριογραμμής αίγιαλου και παραλίας εις την Κοινότητα Πρααστίου Πατρών, από Πλάς ΕΟΤ έως Ξενοδοχείο ΤΖΑΚΙ και από την κούτη του χειμάρρου Χάραδρου έως το Ξενοδοχείο ΑΒΕΡΩΦ.

Οι κάτωθι ύπογεγραμμένοι : 1) Δημήτριος Χριστοδούλου, τμηματάρχης Β' Οικονομικής Έφορίας ως άναπληρωτής του Β' Οικονομικού Έφόρου Πατρών, 2) Ηλιάς Κόλλιας, νομ/κός επί 4ο έκθεσ ως άναπληρωτής του Διευθυντού Τεχνικών Υπηρεσιών, 3) Νικόλαος Σπυροπούλος, πλωτάρχης Α.Σ. ως άναπληρωτής του Διευτάρχου Πατρών, άποτελούντες την έπιτροπή του άρθρου 74 του Π. Δ/τος 636/77 μετάθεσαν έπιτοπίως δια δευτέρων ερών την 25.6.1981 κατόπιν του άριθ. 187.2/177/12.3.1980 έγγραφου του ΓΕΝ εις την παραλία της Κοινότητας Πρααστίου Πατρών δια άποφάν και χάραξιν της όριογραμμής του αίγιαλου και της πα-

ραλίας από Πλάζ ΕΟΤ έως Ξενοδοχείο ΤΖΑΚΙ και από κείτη χειμάρρου Χάραδρου έως το Ξενοδοχείο ΑΒΕΡΩΦ και λαβόντες υπ' όψιν:

α) Τά αντίγραφα του από 'Ιουνίου 1978 τοπογραφικού και υψομετρικού διαγράμματος (ἀριθ. πινακ. από 1 έως και 4) συνταγέντος υπό του τοπογράφου μηχανικού Γ. Ασημακοπούλου και Δ. Αεγάτου, τεχν. έσχηθού, υπαλλήλων Διευθύνσεως Τεχνικών Υπηρεσιών του Υπουργείου Οικονομικών υπό κλίμακα 1:500 θεωρηθέντων των αντιγράφων τήν 13.7.78 υπό του Διευθυντού Τεχνικών Υπηρεσιών του Υπουργείου Οικονομικών Γ. Κόκκα, Νομ/κλύ επί 3φ εαθμῶ και διά τὸ ἀκριβές φωτοτυπικό αντίγραφο τήν 5.6.80 υπό του Γρ. Ξερωγιάννη, Προϊσταμένου του ΥΠ.ΟΙΚ.

β) Τὸ πλήθος τῶν κορυφῶν τῆς ὁριογραμμῆς του αἰγιαλοῦ εἰς τήν πινακ. 1 ἀρχομένων από του 1 ἔως και του 13, εἰς τήν πινακίδα 2 από του 1 ἔως και του 3, εἰς τήν πινακίδα 3 από του 1 ἔως και του 12, εἰς τήν πινακίδα 4 από του 1 ἔως και του 5.

γ) Τὸ πλήθος τῶν κορυφῶν τῆς ὁριογραμμῆς τῆς παραλίας ἀρχομένων εἰς τήν πινακίδα 1 από του 1' ἔως και του 14', εἰς τήν πινακίδα 2 από του 1' ἔως και του 4', εἰς τήν πινακίδα 3 από του 1' ἔως και του 15' και εἰς τήν πινακίδα 4 από του 1' ἔως και του 4'.

δ) Τὸ πλήθος τῶν κορυφῶν του παλαιού αἰγιαλοῦ εἰς τήν πινακίδα 4 ἀρχομένων από του 1'' ἔως και του 2'' τρόπος ἐξασφαλίσσεως ἀπάντων τῶν κορυφῶν ὡς τά συνημμένα διαγράμματα.

ε) Τὰς διατάξεις του ἀρθρου 3 του Ν. 653/77 ἐν συνδυασμῶ πρὸς τὰς διατάξεις του Ν.Δ 17 'Ιουλίου/16 Αὐγούστου 1923 ὡς ἐτροποποιήθησαν διά του ἀρθρ. 6 του Ν. 5269/31, καθορίζομεν:

Τήν ἐπί τῶν συνημμένων 4 πινακίδων διαγράμματος διά συνεχούς ἐρυθρᾶς γραμμῆς τήν ὁριογραμμὴ του αἰγιαλοῦ, διά συνεχούς κίτρινης γραμμῆς τήν ὁριογραμμὴ τῆς παραλίας και διά συνεχούς κωκνοῦς γραμμῆς τήν ὁριογραμμὴ του παλαιού αἰγιαλοῦ.

Ἐξαιροῦνται δὲ τά εἰς τήν λωρίδα τῆς παραλίας μόνιμα κτίσματα ἢ τμήματα κτισμάτων ὅπως αὐτά ἐμφανίζονται εἰς τήν πινακίδα 1 σύμφωνα με τὸ ἀρθρο 5 παρ. 1 Α.Ν. 2344/1940 (γνομ. Ν.Σ.Κ. 630/64).

Διά τὸ ἐνδιόκεστον τμήμα από τὸν χειμάρρο Χάραδρο μέχρι τὸ Ξενοδοχείον ΤΖΑΚΙ (ἄρα πινακ. υπ' ἀριθ. 2) ἔχει χαραχθῆ ὁριογραμμὴ αἰγιαλοῦ και παραλίας διά τὸς από 3.1.80 ἐκδόσεως τῆς ἐπιτροπῆς ἢ ὁποία ἔχει ἐπικυρωθῆ με τήν υπ' ἀριθ. 3223/Ε—32/47.10.80 ἐπικυρωτικὴ ἀπόφαση του Νομάρχου Ἀχαΐας (ΦΕΚ 652/80 τ. Δ'). Ἐπίσης ἔχει χαραχθῆ ὁριογραμμὴ αἰγιαλοῦ και παραλίας διά τὸ τμήμα από τὸ Ξενοδοχείον ΑΒΕΡΩΦ (ἄρα πινακ. 4) μέχρι και τὸ Ξενοδοχείον ΡΙΟ ΜΠΗΤΣ (πινακ. 5) διά τῆς από 25.1.1980 ἐκδόσεως τῆς ἐπιτροπῆς ἢ ὁποία ἔχει ἐπικυρωθῆ με τήν υπ' ἀριθ. 2989/13.3.80 ἐπικυρωτικὴ ἀπόφαση του Νομάρχου Ἀχαΐας (ΦΕΚ 227/80 τ. Δ') και ἔχει ἐκδοθῆ ἢ υπ' ἀριθ. 7525/1507/11.12.80 ὑπουργικὴ ἀπόφαση (ΦΕΚ 159/80 τ. Δ').

Πάτραι, 8 Σεπτεμβρίου 1981

ἼΙ Ἐπιτροπῆ

Ὁ Πρόεδρος

ΔΗΜΗΤΡΙΟΣ ΧΡΙΣΤΟΔΟΥΛΟΥ

Τὰ Μέλη

ἼΗλ. Κόλλιας, Ν. Σπυρόπουλος

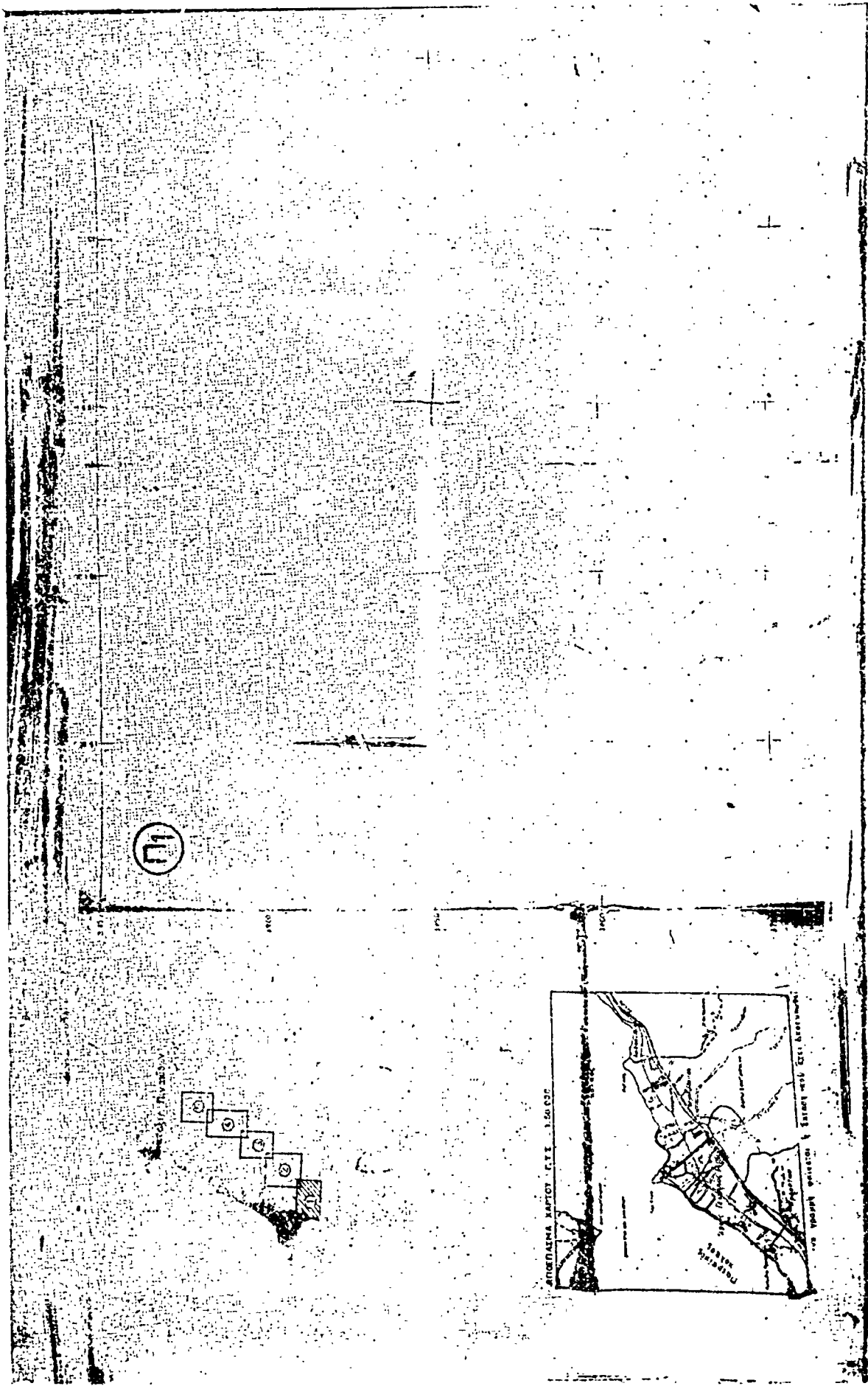

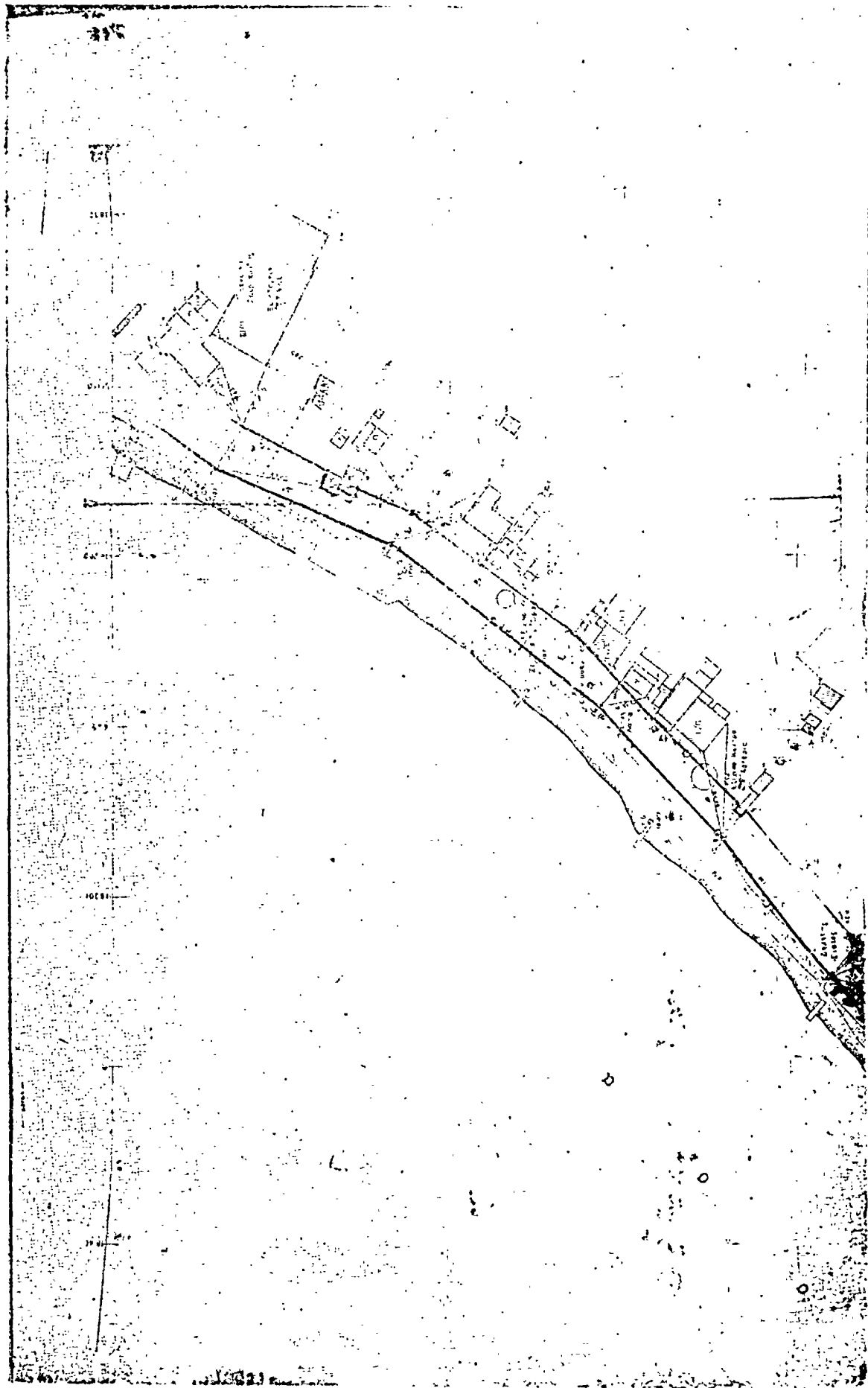

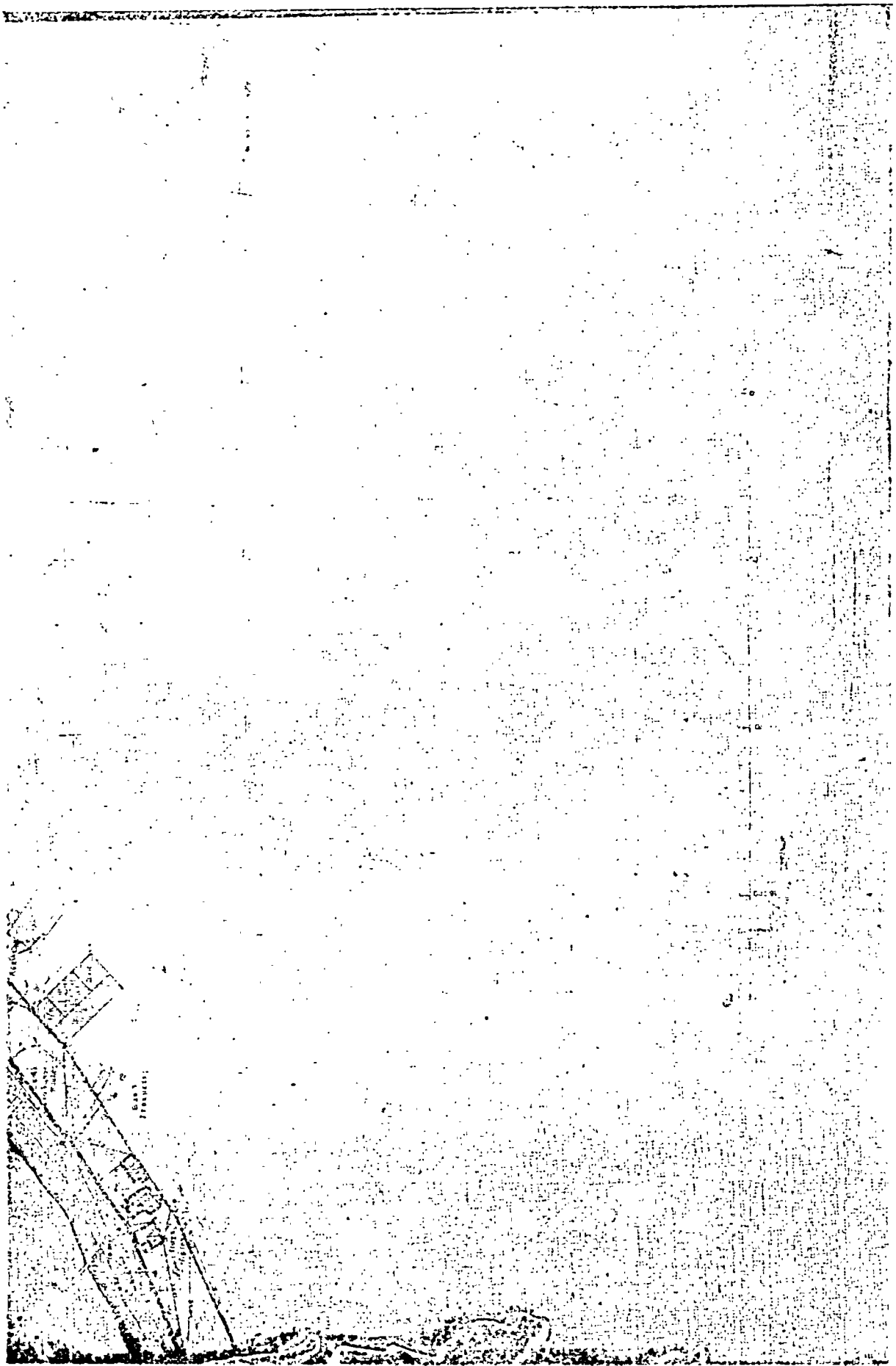

Διατάξεις Πρωτοκόπου

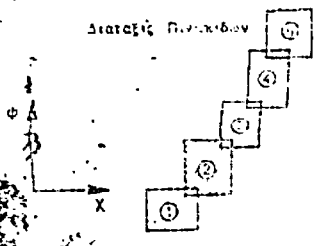

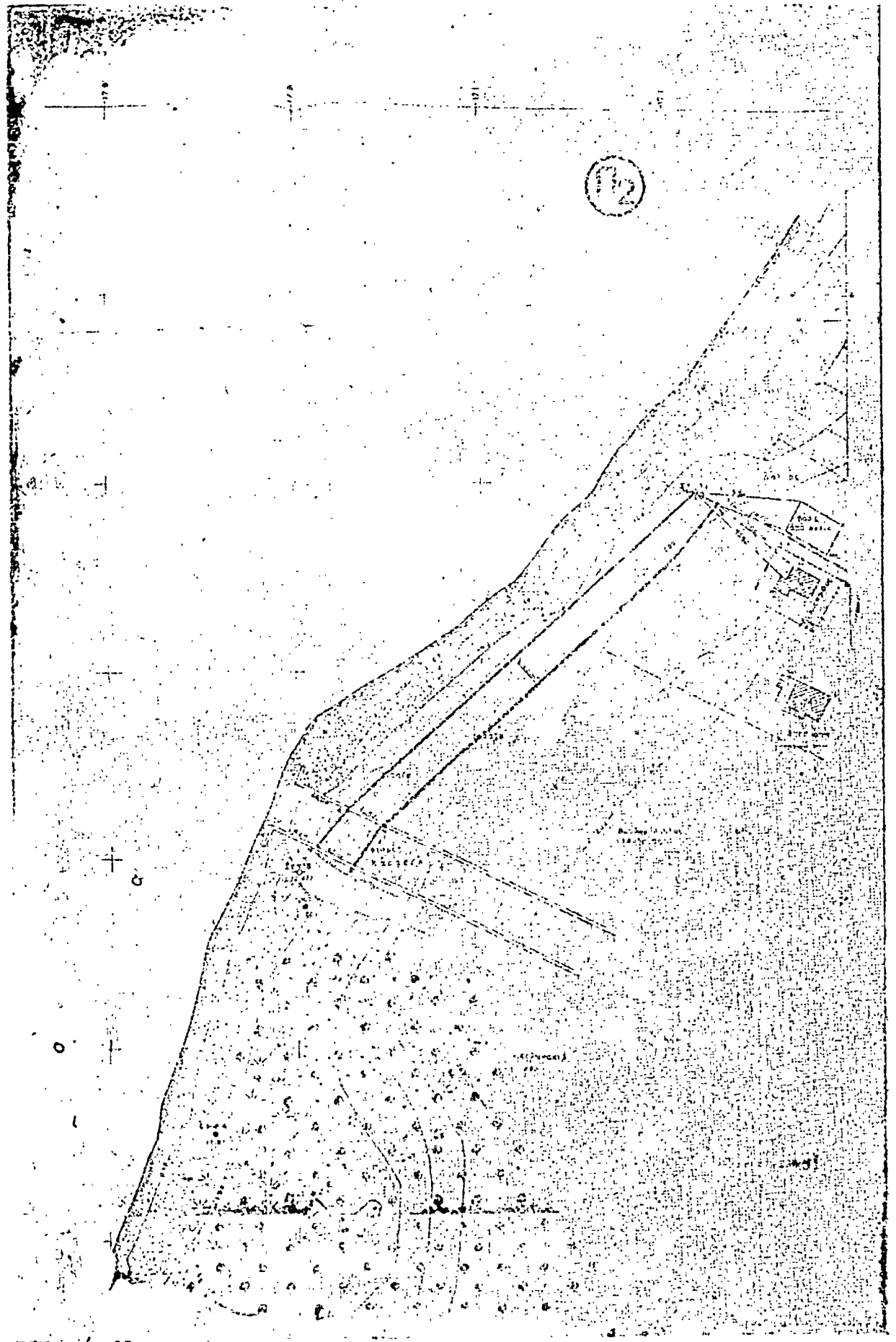

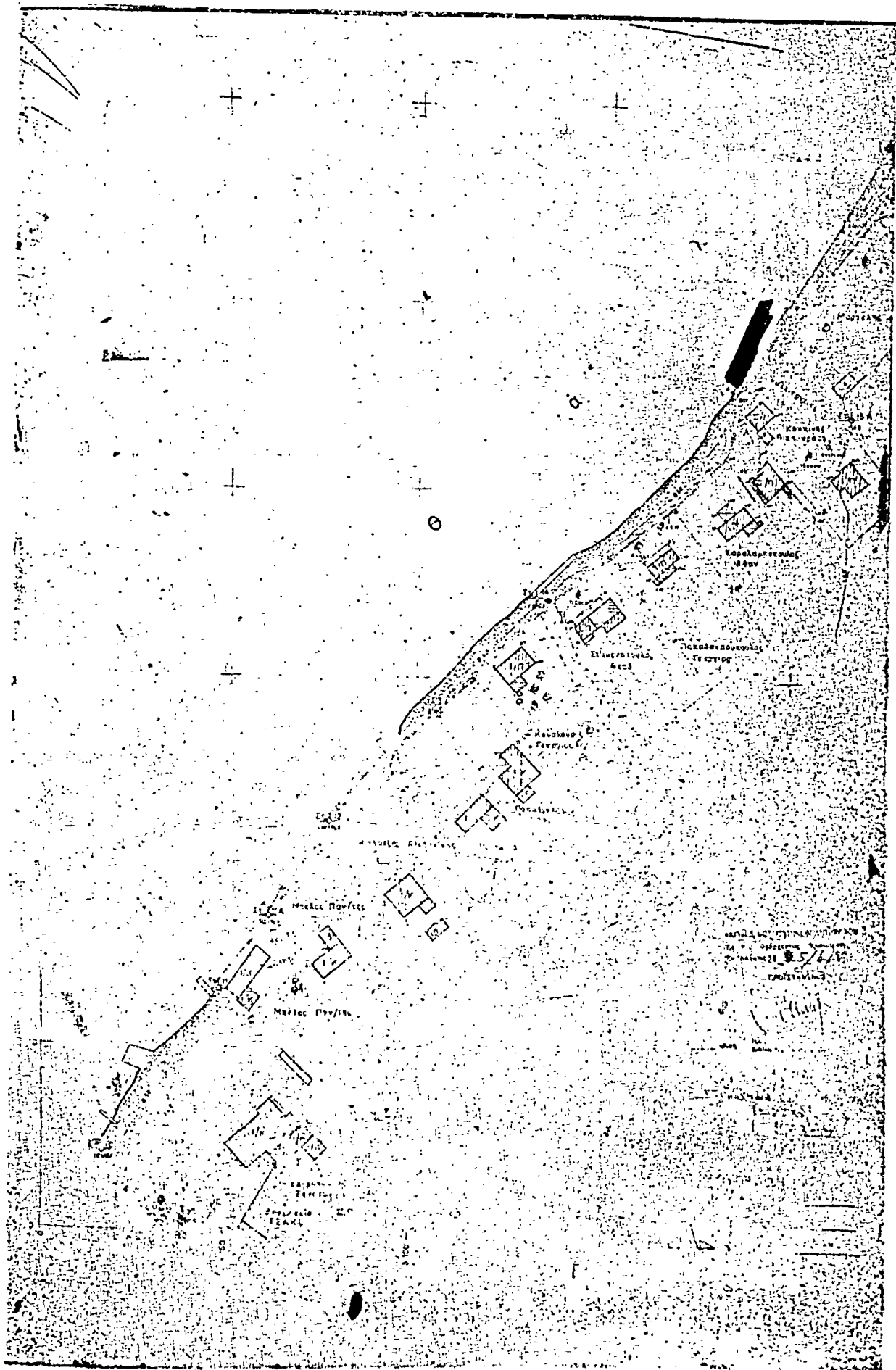

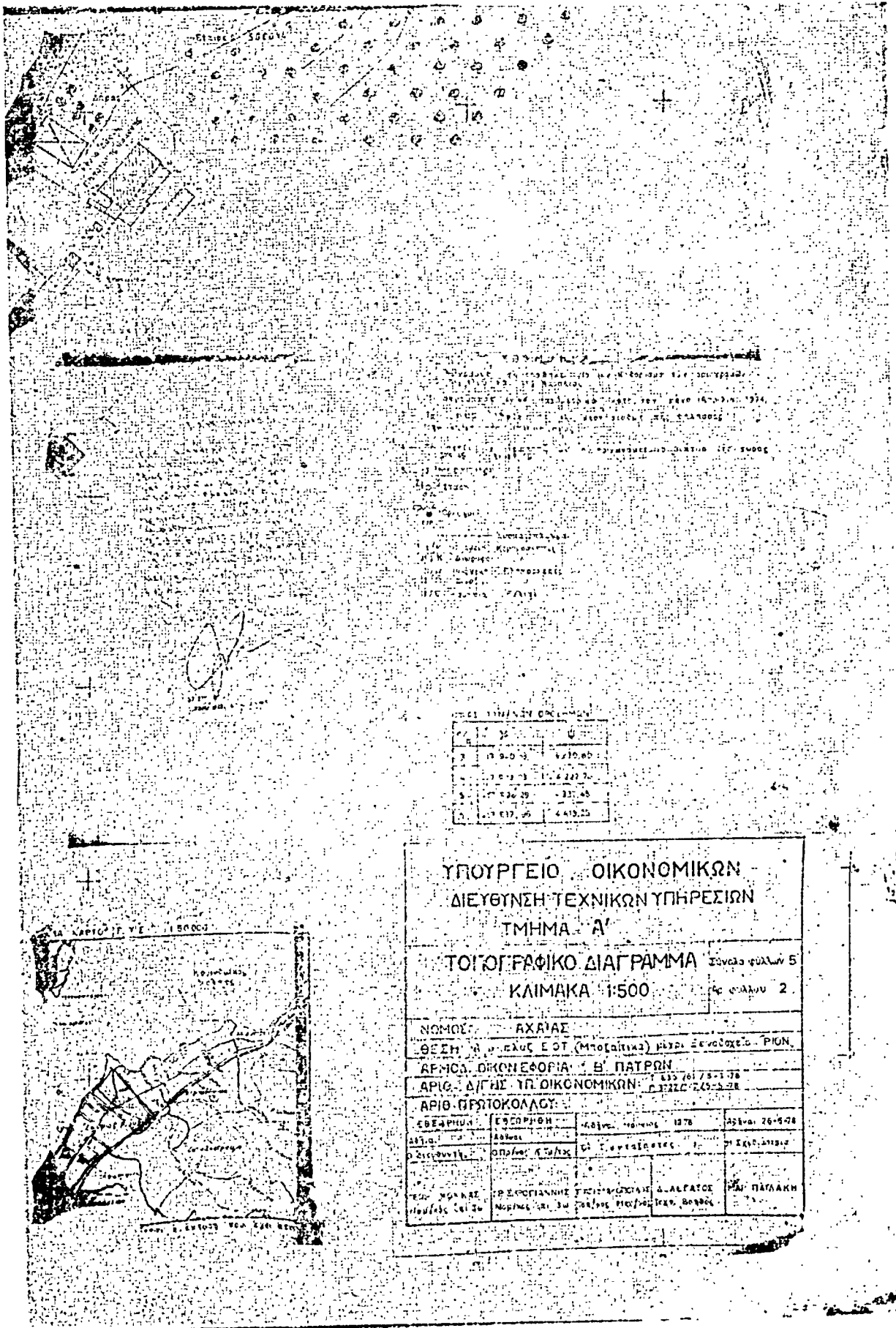

Π3

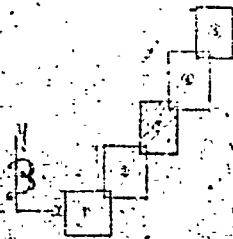

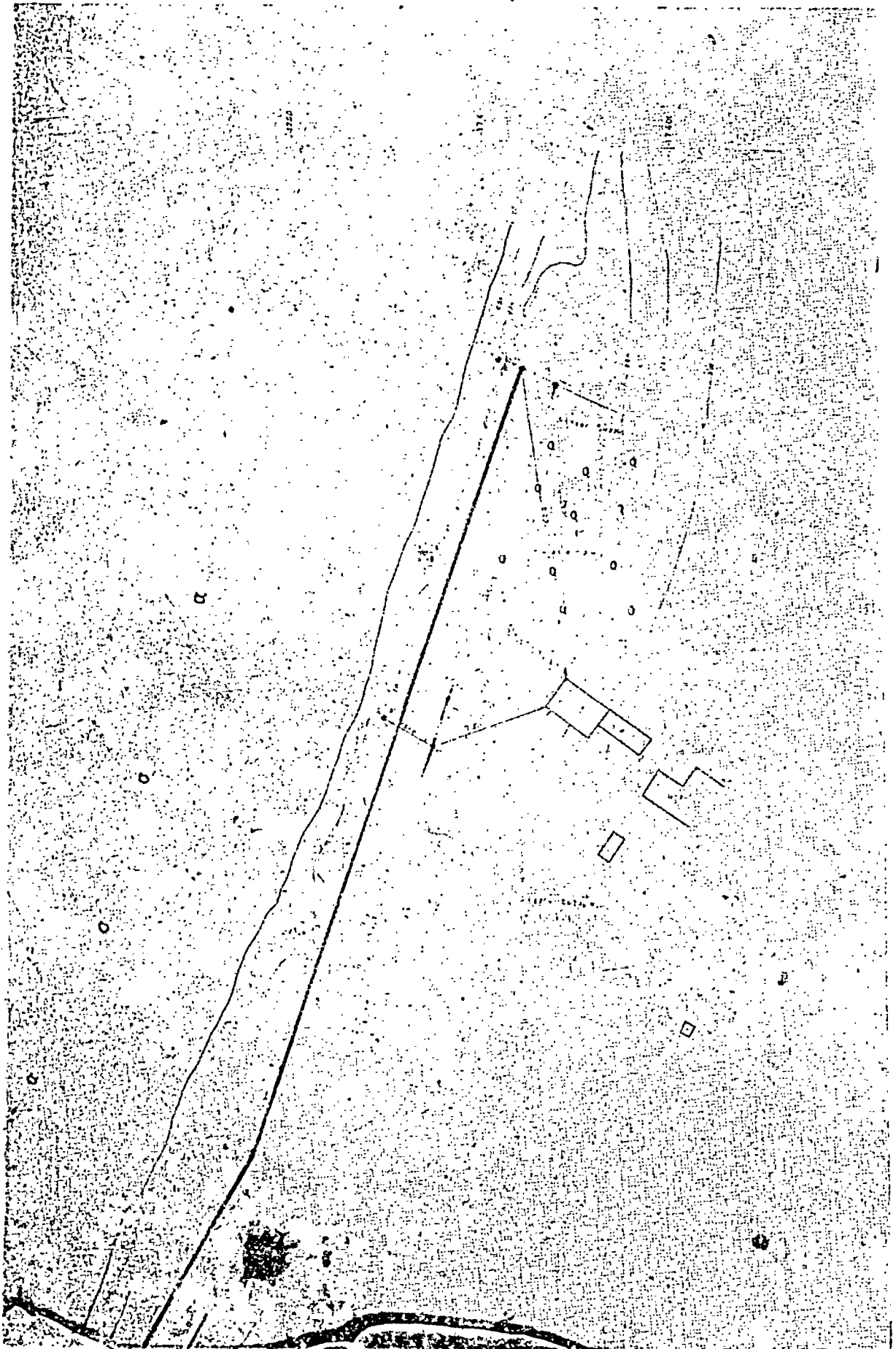

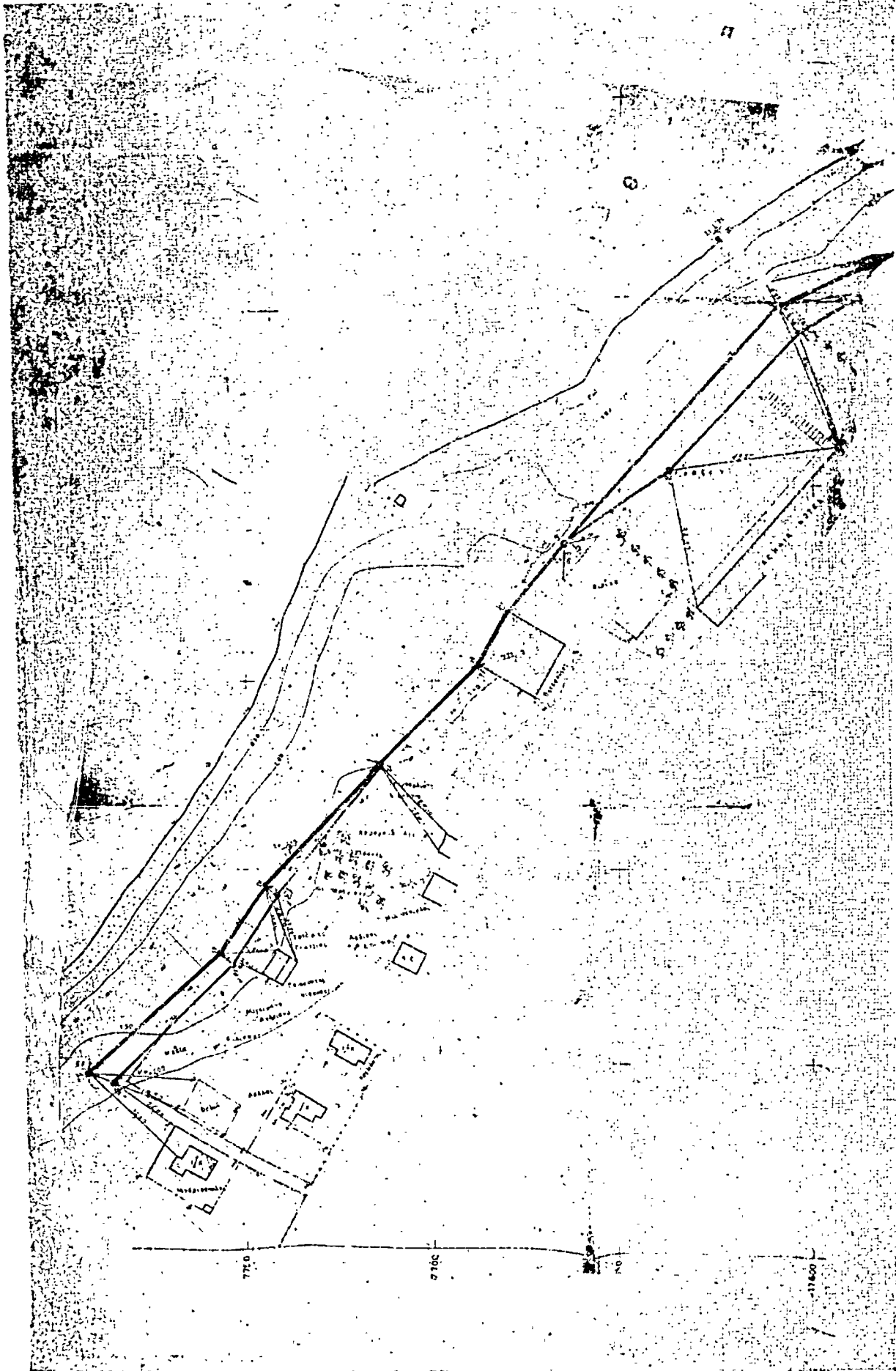

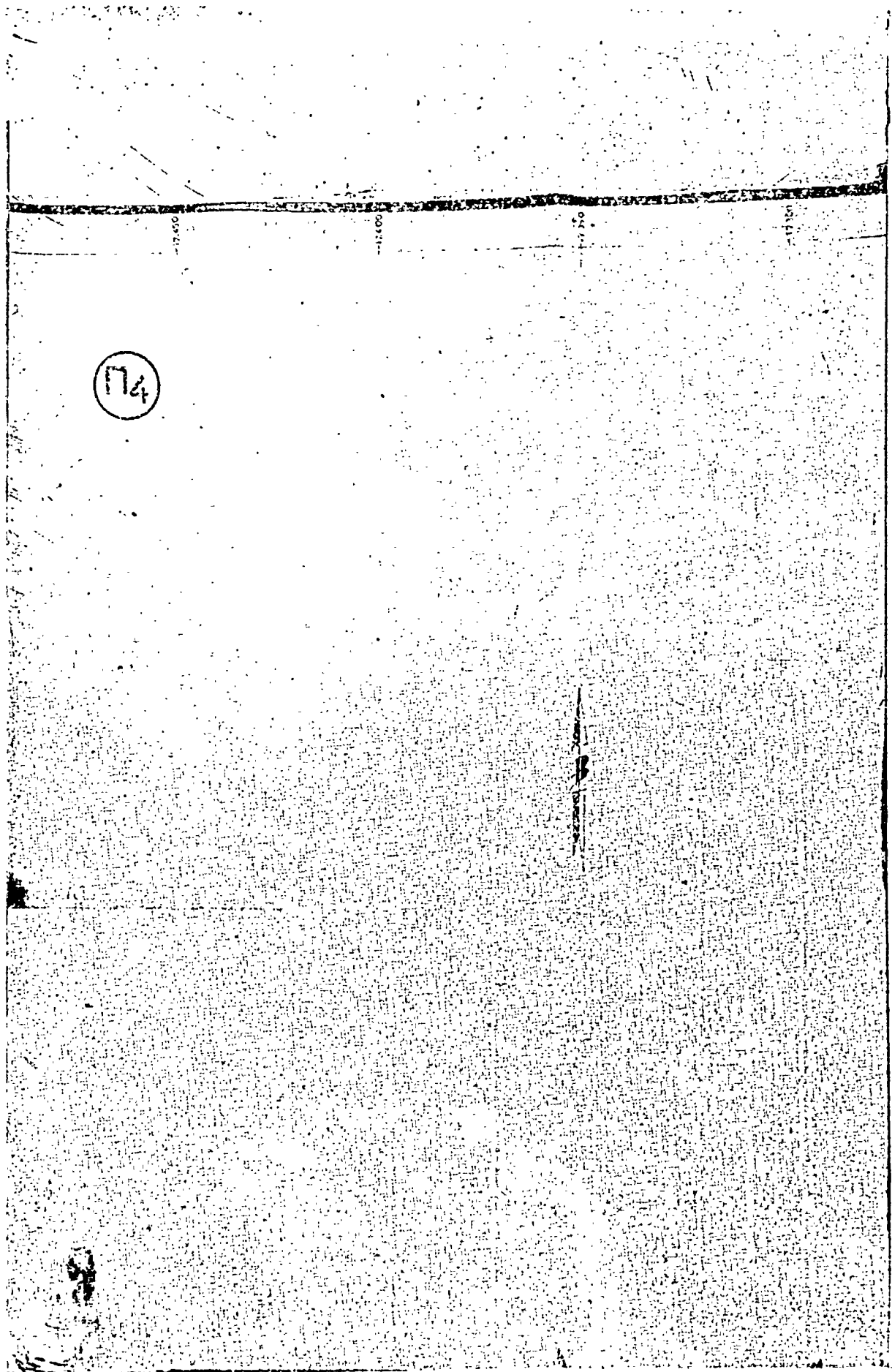

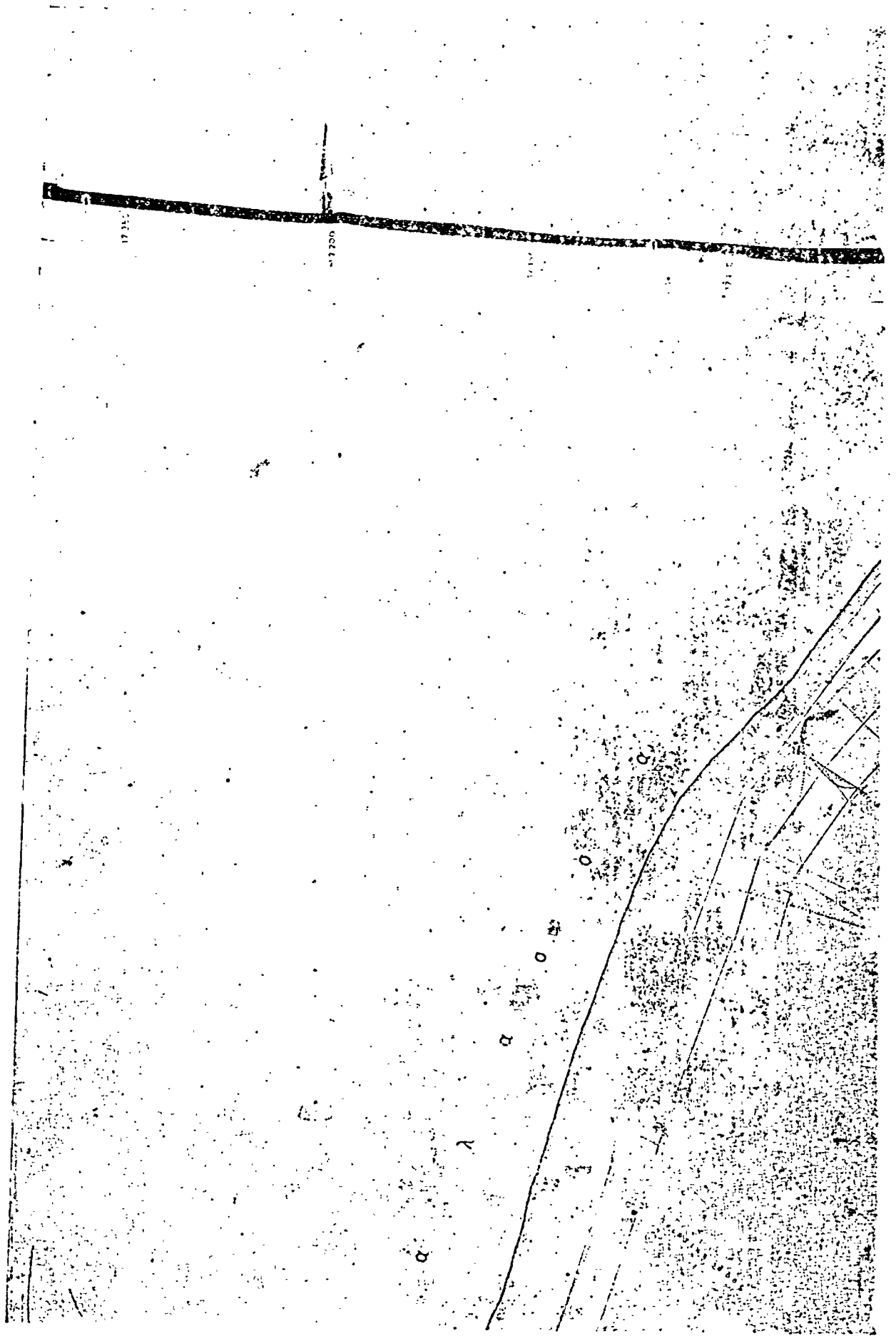

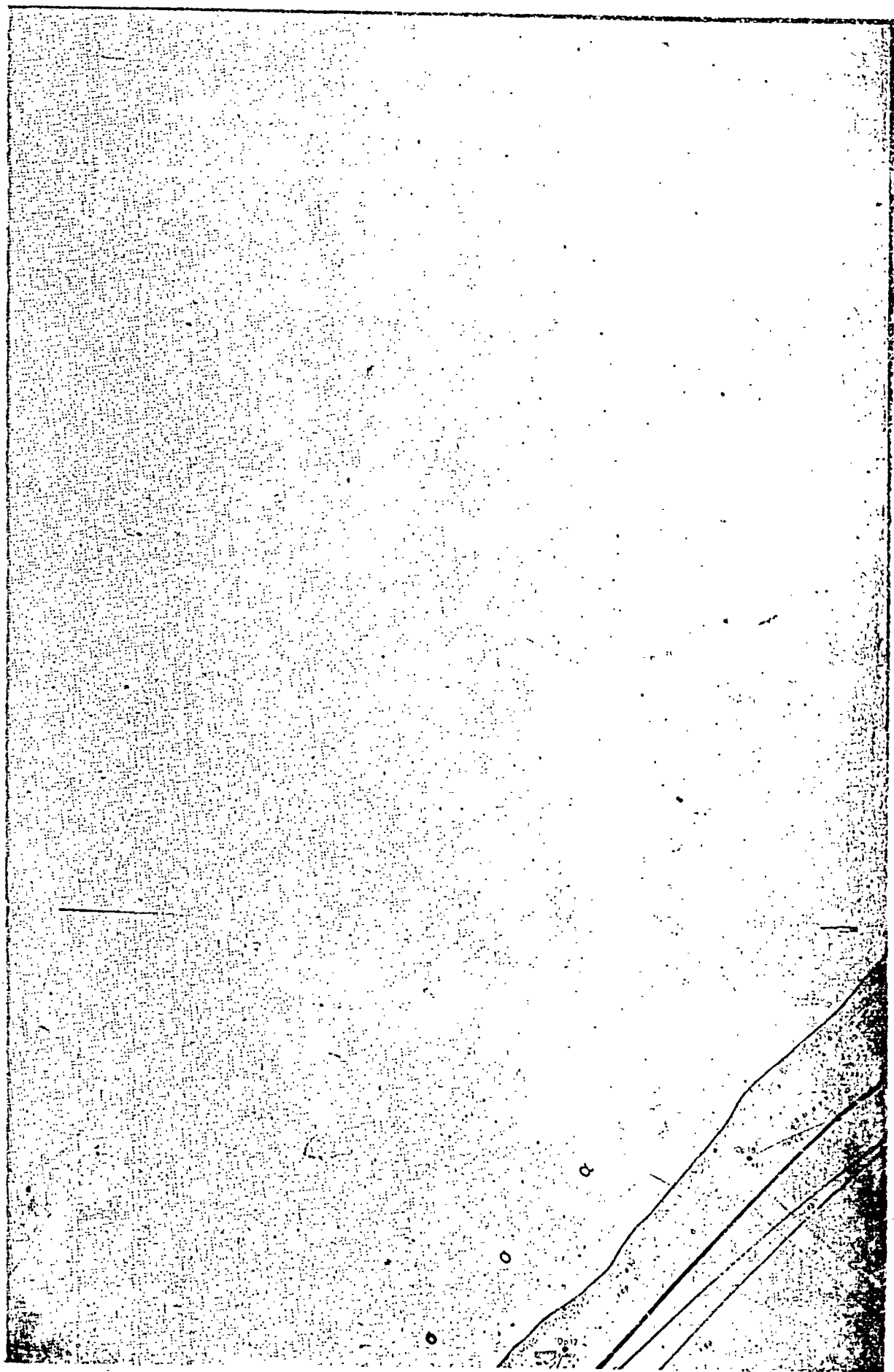

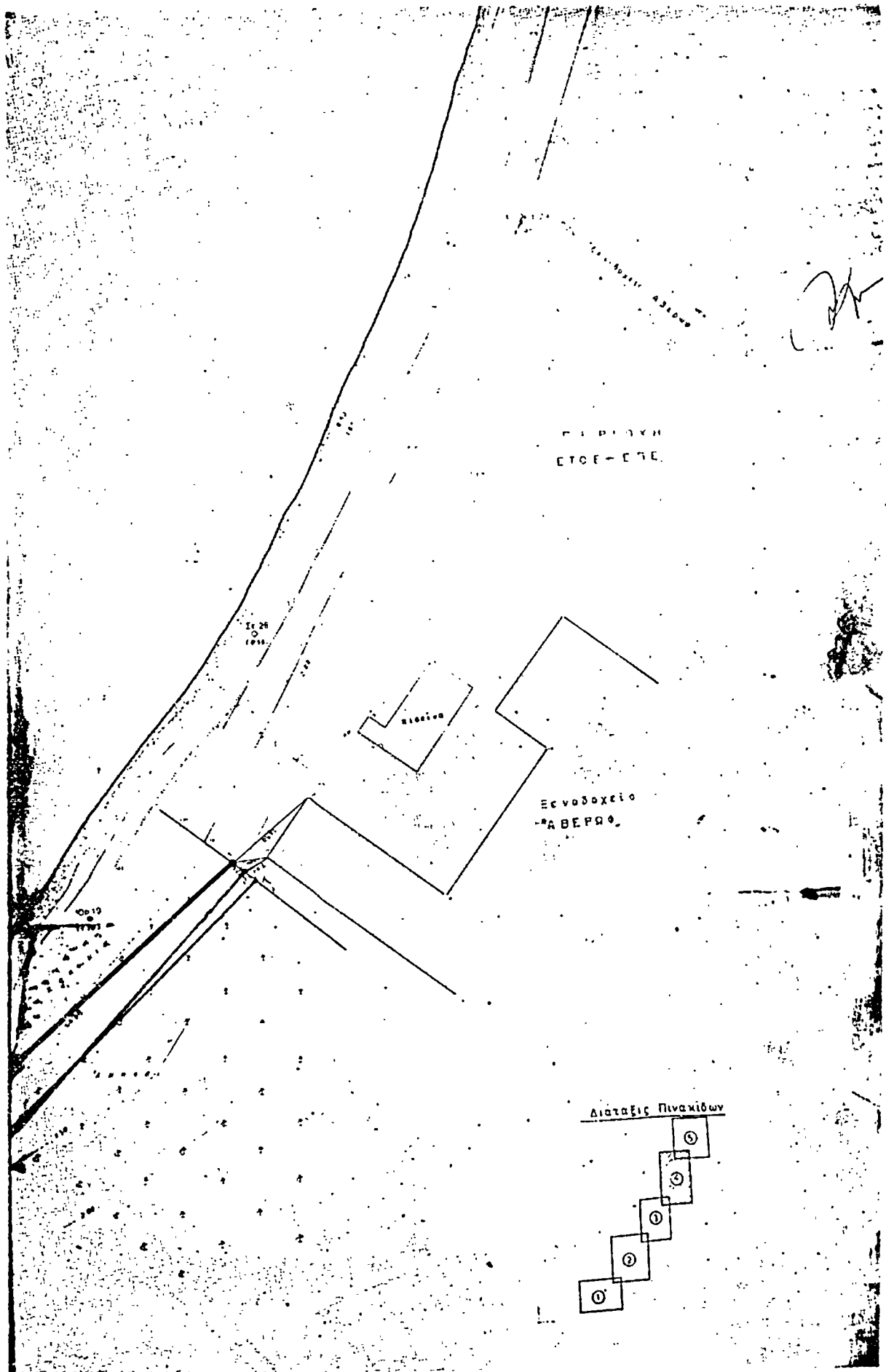

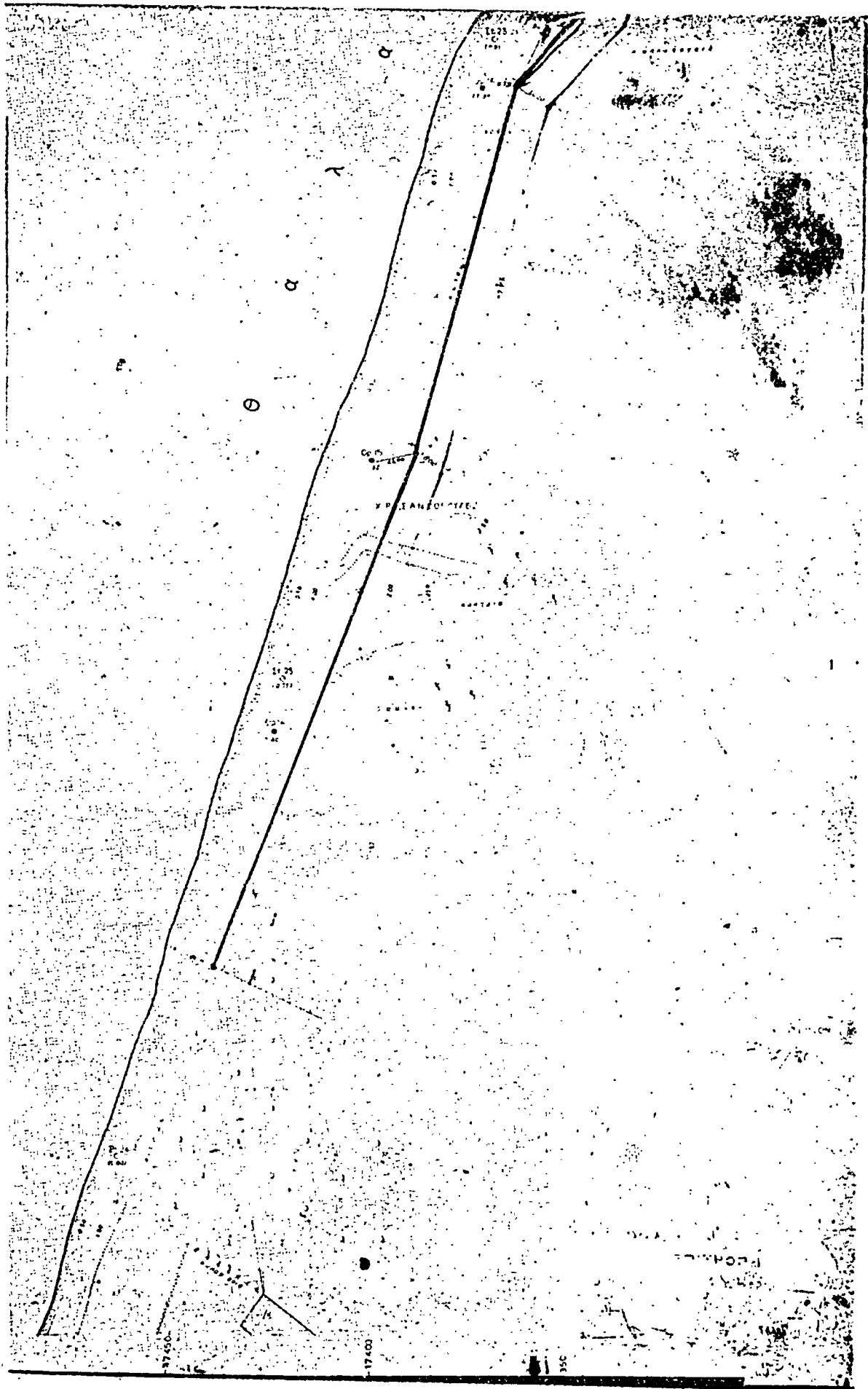

Αριθ. 75156

(2)

ΕΚΘΕΣΙΣ

Έπιτροπής καθορισμού τῶν ὁρίων τοῦ αἰγιαλοῦ

(ἄρθρον 74 Π.Δ. 636/77)

Ἐπικύρωση ἐκθέσεως καθορισμοῦ ὁριογραμμῶν αἰγιαλοῦ καί παραλίας στήν παραλιακή περιοχή «ΣΚΑΛΕΤΑ» Σταυρωμένου Μυλ/μου μπροστά ἀπό τήν ἱδιοκτησία Μανώλη Φουντιδάκη, στό Ν. Ρεθύμνης.

Ο ΝΟΜΑΡΧΗΣ ΡΕΘΥΜΝΗΣ

Ἐχοντας ὑπόψη:

1) Τίς διατάξεις:

α) Τοῦ ἄρθρου 1 τοῦ Ν. 3200/1955 «περί διοικητικῆς ἀποκεντρώσεως».

β) Τοῦ ἀπό 11/12 Νοεμβρίου 1929 Π. Διατάγματος «περί διοικητέως δημοσίων κτημάτων».

γ) Τῶν ἄρθρων 1, 2 καί 3 τοῦ Α.Ν. 2344/1940 «περί αἰγιαλοῦ καί παραλίας» ὅπως ἐτροποποιήθηκαν μέ τό ἄρθρον 20 τοῦ Ν. 719/77 καί

δ) Τοῦ ἄρθρου 5 τοῦ Α.Ν. 263/68 «περί τροποποιήσεως καί συμπληρώσεως τῶν διατάξεων περί δημοσίων κτημάτων».

2) Τήν ἀπό 29.9.1981 ἐκθεση τῆς κατ' ἄρθρ. 74 τοῦ Π.Δ. 636/77 Ἐπιτροπῆς καθορισμοῦ ὁριογραμμῆς αἰγιαλοῦ.

3) Τό συνοδεῦον τήν ἐκθεση αὐτή τοπογραφικό διάγραμμα τῆς ἀνωτέρω παραλιακῆς περιοχῆς πού συντάχθηκε ἀπό τόν ἀρχιτέκτονα μηχανικό Μιχαήλ Δεληγιαννάκη καί ἐθεωρήθηκε τήν 23.9.1981 ἀπό τό Διευθυντή Τ.Υ. Ν. Ρεθύμνης Πολύωρο Σαουνάτο καί

4) Τή σύμφωνο γνώμη τοῦ Γενικοῦ Ἐπιτελείου Ναυτικοῦ πού διατυπώθηκε μέ τό Φ 187.2/735/10.11.81 ἔγγραφό του, ἀπορσιζόμε:

Ἐπικυρώνουμε α) τήν ἀπό 29.9.1981 ἐκθεση τῆς κατ' ἄρθρ. 74 τοῦ Π.Δ. 636/77 Ἐπιτροπῆς, ἡ ὁποία καθόρισε τήν ὁριογραμμή αἰγιαλοῦ καί παραλίας στήν περιοχή «ΣΚΑΛΕΤΑ» Σταυρωμένου Μηλ/μου, μπροστά ἀπό τήν ἱδιοκτησία τοῦ Μανώλη Φουντιδάκη καί β) τό συνοδεῦον τήν ἐκθεση αὐτή ἀνωτέρω τοπογραφικό διάγραμμα στό ὁποῖο ἔχει χαραχθεῖ μέ κόκκινη γραμμή ἡ ὁριογραμμή αἰγιαλοῦ καί μέ κίτρινη ἡ ὁριογραμμή παραλίας.

Ἡ ἀπόφαση τούτη καί ἡ ἀνωτέρω ἀπό 29.9.1981 ἐκθεση τῆς Ἐπιτροπῆς νά δημοσιευθοῦν στήν Ἐφημερίδα τῆς Κυβερνήσεως.

Ρέθυμνο, 2 Δεκεμβρίου 1981

Ὁ Νομάρχης
Π. ΚΟΥΦΟΓΙΑΝΝΗΣ

Διά τόν καθορισμόν τό πρῶτον τῶν ὁρίων τοῦ αἰγιαλοῦ εἰς θέση Σκαλέτα περιοχῆς Σταυρωμένου Ρεθύμνης πρό ἱδιοκτησίας Μανώλη Φουντιδάκη.

Ρέθυμνο, 29.9.1981, οἱ ὑπογεγραμμένοι: 1) Γεώργιος Παπαδάκης, Ἐφορικός Διευθυντής Β' Οἰκονομικός Ἐξορρος Ρεθύμνης, ὡς πρόεδρος, 2) Ἐυριπίδης Τζανουδάκης, Ἐπιθεωρητής μέ 2ο βαθμό, ἀναπληρωτής Διευθυντοῦ Τεχνικῶν Ὑπηρεσιῶν Νομοῦ Ρεθύμνης, ὡς μέλος, 3) Γεώργιος Κοκκινάκης, Σημαιοφόρος Ἀμεινικοῦ Σώματος, Ἀμεινάρχης Ρεθύμνης, ὡς μέλος, ἀποτελοῦντες τήν ἐπιτροπή καθορισμοῦ τῶν ὁρίων τοῦ αἰγιαλοῦ δυνάμει τοῦ ἄρθρου 74 τοῦ Π.Δ. 636/1977 καί τῶν ἀριθ. 67482/23.1.79 καί 74004/4.10.1979 ἀποφάσεων Νομάρχου Ρεθύμνης (παρ. 1 ἄρθρου 63 τοῦ Π. Δ. 636/77) συγκληθεῖσα διά προσωρινῆς ἐντολῆς τοῦ προέδρου αὐτῆς μετέβημεν ἐπί τόπου εἰς τήν προαναφερομένην περιοχήν τήν 29.9.1981.

Λαβόντες ὑπ' ὄψιν :

1) Τήν ἀπό 13.6.80 αἴτησιν τοῦ Μανώλη Φουντιδάκη, διά τῆς ὁποίας ζητεῖται ὁ καθορισμός τῶν ὁρίων τοῦ αἰγιαλοῦ εἰς τήν ἀνωτέρω περιοχήν.

2) Τό ὑπό τοῦ Μιχαήλ Δεληγιαννάκη, ἀρχιτέκτονος μηχανικοῦ, συνταχθέν τόν Νοέμβριο 1980 τοπογραφικόν καί ὑψομετρικόν διάγραμμα εἰς μία πινακίδα εἰς κλίμακα 1:500 ἠλεγμένον διά τήν ἀκρίβειαν τῆς ἀποτυπώσεως ὑπό τοῦ Ἀντωνίου Μουριλή, ὑπομ/κοῦ μέ 6ο βαθμόν, τήν 23.9.81 καί θεωρηθέν ὑπό τῆς Διευθύνσεως Τ.Υ. Νομοῦ Ρεθύμνης τήν 23.9.1981 ὡς τό ἄρθρον 20 τοῦ Ν. 719/77 ὀρίζει.

3) Τάς διατάξεις τοῦ Α.Ν. 2344/40 ὡς οὗτος ἐτροποποιήθη.

4) Τήν ἐκ τῆς ἐπιτοπίου μεταλάσεως σχηματισθεῖσαν ἀντίληψιν περί τοῦ πλάτους τῆς ἐρεχόμενης ζώνης τῆς ξηρᾶς, ἀπορσιζέει:

1) Καθορίζει ἐπί τοῦ ὡς ἄνω τοπογραφικοῦ διαγράμματος:

α) Τήν ὁριογραμμή τοῦ αἰγιαλοῦ δι' ἐρυθρᾶς συνεχοῦς πολυγωνικῆς γραμμῆς 1, 2, 3, 4, 5, 6, 7, 8, τῆς ὁποίας οἱ κορυφές ἐξασφαλίζονται ἀπό σταθερά σημεῖα.

β) Τήν ὁριογραμμήν τῆς παραλίας διά συνεχοῦς κίτρινης πολυγωνικῆς γραμμῆς 1', 2', 3', 4', 5', 6', 7', 8', 9', 10', τῆς ὁποίας οἱ κορυφές ἐξασφαλίζονται ἀπό σταθερά σημεῖα.

2) Ἀποφαινέται ὅτι δέν ὑφίσταται πλαισίος αἰγιαλός.

Ρέθυμνο, 29 Σεπτεμβρίου 1981

Ὁ Πρόεδρος
ΓΕΩΡΓΙΟΣ ΠΑΠΑΔΑΚΗΣ

Τά Μέλη
Εὐρ. Τζανουδάκης, Γεώργ. Κοκκινάκης

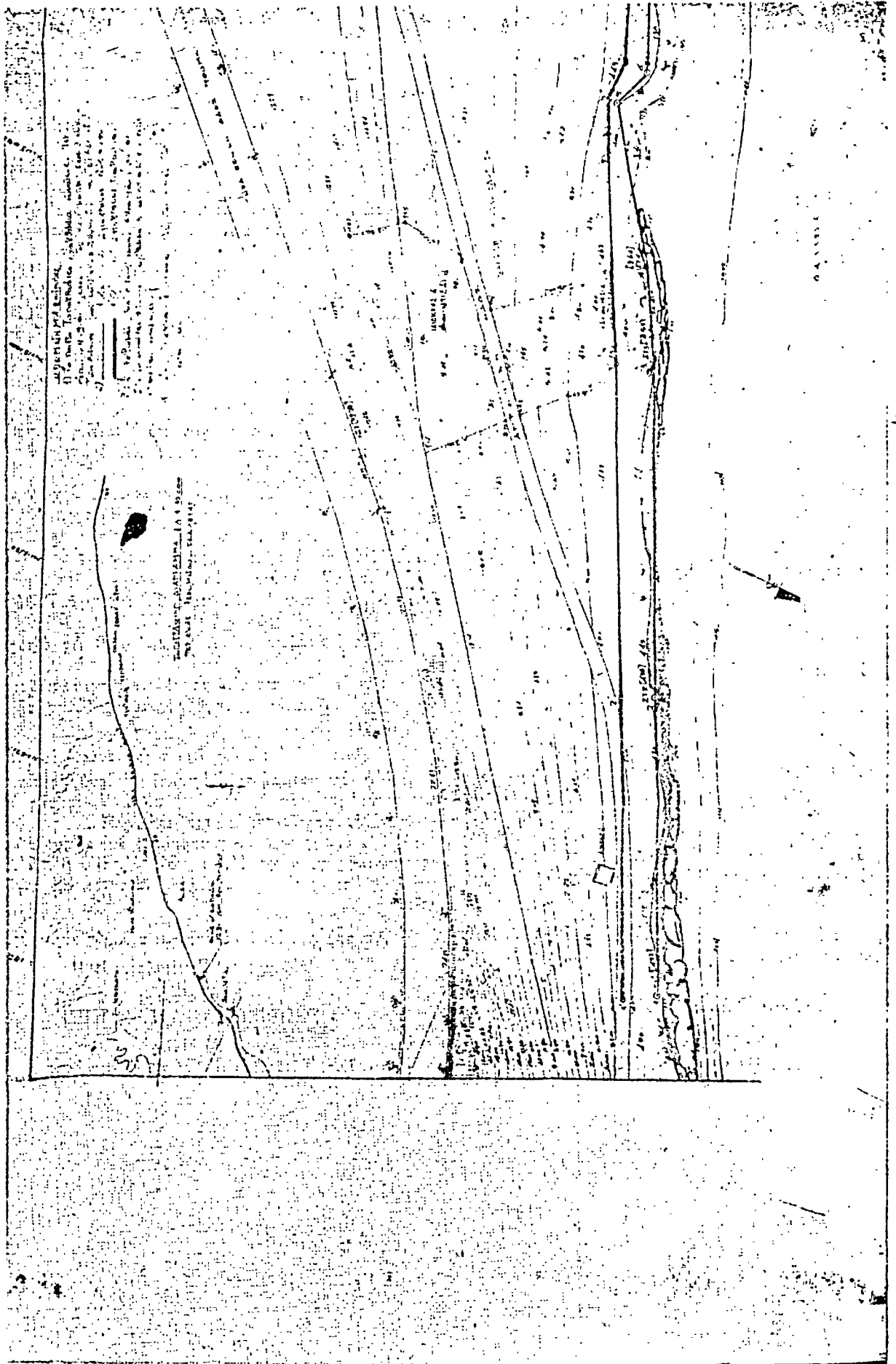

Η ΓΕΝΙΚΗ ΔΙΕΥΘΥΝΣΗ ΤΟΥ ΕΘΝΙΚΟΥ ΤΥΠΟΓΡΑΦΕΙΟΥ

ΓΝΩΣΤΟΠΟΙΕΙ ΟΤΙ:

Ἡ ἐτήσια συνδρομὴ τῆς Ἐφημερίδας τῆς Κυβερνήσεως, ἡ τιμὴ τῶν φύλλων τῆς ποὺ πωλοῦνται τμηματικὰ καὶ τὰ τέλη δημοσιεύσεων στὴν Ἐφημερίδα τῆς Κυβερνήσεως, καθορίσθηκαν ἀπὸ 1 Ἰανουαρίου 1981 ὡς ἀκολουθῶν:

Α' ΕΤΗΣΙΕΣ ΣΥΝΔΡΟΜΕΣ

1. Γὰ τὸ Τεύχος Α'	Δραχ.	1.500
2. » » » Β'	»	3.000
3. » » » Γ'	»	1.000
4. » » » Δ'	»	2.500
5. » » » Νομικῶν Προσώπων Δ.Δ. κ.λπ.	»	1.000
6. » » » Ἀν. Εἰδ. Δικαστηρίου	»	200
7. » » » Παράρτημα	»	600
8. » » » Ἀκωνύμων Ἐταιρειῶν κ.λπ. .	»	7.000
9. » » Δελτίο Ἐμπορικῆς καὶ Βιομηχανικῆς Ἰδιοκτησίας	»	600
10. Γὰ ὅλα τὰ τεύχη καὶ τὸ Δ.Ε.Β.Ι.	»	15.000

Οἱ Δήμοι καὶ οἱ Κοινότητες τοῦ Κράτους καταβάλλουν τὸ 1/2 τῶν ἀνωτέρω συνδρομῶν.

Ἐπὲρ τοῦ Ταμείου Ἀλληλοβοηθείας Προσωπικοῦ τοῦ Ἐθνικοῦ Τυπογραφείου (ΤΑΠΕΤ) ἀναλογοῦν τὰ ἑξῆς ποσά:

1. Γὰ τὸ Τεύχος Α'	Δραχ.	75
2. » » » Β'	»	150
3. » » » Γ'	»	50
4. » » » Δ'	»	125
5. » » » Νομικῶν Προσώπων Δ.Δ. κ.λπ.	»	50
6. » » » Ἀν. Εἰδ. Δικαστηρίου.....	»	10
7. » » » Παράρτημα	»	30
8. » » » Ἀκωνύμων Ἐταιρειῶν κ.λπ. .	»	350
9. » » Δελτίο Ἐμπ. καὶ Βιομ. Ἰδιοκτησίας .	»	30
10. Γὰ ὅλα τὰ τεύχη	»	750

Β'. ΤΙΜΗ ΦΥΛΛΩΝ

Ἡ τιμὴ πωλήσεως κάθε φύλλου, μέχρι 8 σελ., εἶναι 7 δραχ., ἀπὸ 9 ὡς 24 σελ. 14 δραχ., ἀπὸ 25 ὡς 48 σελ. 20 δραχ., ἀπὸ 49 ὡς 80 σελ. 40 δραχ., ἀπὸ 81 σελ. καὶ ἀνω ἡ τιμὴ πωλήσεως κάθε φύλλου προσαυξάνεται κατὰ 40 δραχ. ἀνὰ 80 σελίδες.

Γ'. ΤΙΜΗ ΦΩΤΟΑΝΤΙΓΡΑΦΩΝ

Ἡ τιμὴ διαθέσεως στὸ κοινὸ τῶν ἐκδιδομένων ἀπὸ τὸ Ἐθνικὸ Τυπογραφεῖο φωτοαντιγράφων τῶν διαφόρων φύλλων τῆς Ἐφημερίδας τῆς Κυβερνήσεως καθορίζεται σὲ τρεῖς (3) δραχμὲς κατὰ σελίδα.

Δ'. ΤΕΛΗ ΔΗΜΟΣΙΕΥΣΕΩΝ

1. Στὸ τεύχος Ἀνωνύμων Ἐταιρειῶν καὶ Ἐταιρειῶν Περιορισμένης Ἐυθύνης:

Α' Ἀνωνύμων Ἐταιρειῶν:

1. Τῶν καταστατικῶν	Δραχ.	18.000
2. Τῶν ἀποφάσεων ἐπερὶ συγχωνεύσεως ἀνωνύμων ἑταιρειῶν	»	18.000
3. Τῶν κωδικοποιήσεων τῶν καταστατικῶν (ΦΕΚ 309/67, τ. Β')	»	9.000
4. Τῶν τροποποιήσεων τῶν καταστατικῶν	»	5.000
5. Τῶν ἰσολογισμῶν κάθε χρήσεως	»	8.000
6. Τῶν ὑπουργικῶν ἀποφάσεων ἐπερὶ παρασχῆς ἀδείας ἐπεκτάσεως τῶν ἐργασιῶν Ἀσφαλιστικῶν Ἐταιρειῶν, τῶν ἐκθέσεων ἐκτιμήσεως περιουσιακῶν στοιχείων καὶ τῶν ἀποφάσεων τοῦ Δ.Σ. τοῦ ΕΛΤΑ, μὲ τὶς ὁποῖες ἐγκρίνονται καὶ δημοσιεύονται οἱ κανονισμοὶ αὐτοῦ	»	7.000
7. Τῶν ἀποφάσεων ἐπερὶ ἐγκαταστάσεως ὑποκαταστήματος, διορισμοῦ γενικοῦ πράκτορος καὶ παρασχῆς πληρεξουσιότητος πρὸς ἀντιπροσώπευσιν ἐν Ἑλλάδι ἀλλοδαπῶν Ἐταιρειῶν καὶ τῶν ἀποφάσεων ἐπερὶ μεταβιβάσεως τοῦ χαρτοφυλακίου Ἀσφαλιστικῶν Ἐταιρειῶν κατὰ τὸ ἀρθρο 59 παρ. 1 τοῦ Ν.Δ. 400/70»	»	4.000
8. Τῶν ἀνακοινώσεων γιὰ κάθε μεταβολὴ ποὺ γίνεται μὲ ἀπόφαση Γ.Σ. ἢ Δ.Σ., τῶν προσκλήσεων σὲ γενικὲς συνέλευσεις, τῶν κατὰ τὸ ἀρθρο 32 τοῦ Ν. 3221/24 γνωστοποιήσεων, τῶν ἀνακοινώσεων, ποὺ προβλέπονται ἀπὸ τὸ ἀρθρο 59 παρ. 3 τοῦ Ν.Δ. 400/1970 ἐπερὶ Ἀλλοδαπῶν Ἀσφαλιστικῶν Ἐταιρειῶν, τῶν ἀποφάσεων τοῦ Διοικητικοῦ Συμβουλίου τοῦ ΕΛΤΑ, ποὺ ἀναφέρονται σὲ προσωρινὲς διατάξεις καὶ τῶν ἀποφάσεων τοῦ Ὑπ. Συγκοινωνιῶν διὰ τοὺς ΗΛΠΑΠ- ΗΣΑΠ- ΟΣΕ	»	2.000
9. Τῶν συνοπτικῶν μηνιαίων καταστάσεων τῶν Τραπεζικῶν Ἐταιρειῶν	»	2.000

10. Τῶν ἀποφάσεων τῆς ἐπιτροπῆς τοῦ Χρηματιστηρίου ἐπερὶ εἰσαγωγῆς χρεωγράφων εἰς τὸ χρηματιστήριον πρὸς διαπραγματεύσιν, συμφώνως πρὸς τὰς διατάξεις τοῦ ἀρθρου 2 παρ. 3 Α.Ν. 148/1967»	Δραχ.	2.000
--	-------	-------

11. Τῶν ἀποφάσεων τῆς ἐπιτροπῆς κεφαλαιαγορᾶς ἐπερὶ διαγραφῆς χρεωγράφων ἐκ τοῦ χρηματιστηρίου, συμφώνως πρὸς τὰς διατάξεις τοῦ ἀρθρου 2 παρ. 4 Α.Ν. 148/67»	»	2.000
--	---	-------

12. Τῶν ἀποφάσεων ἐπερὶ ἐγκρίσεως τιμολογίων τῶν Ἀσφαλιστικῶν Ἐταιρειῶν	»	2.000
---	---	-------

Β' Ἐταιρειῶν Περιορισμένης Ἐυθύνης:

1. Τῶν καταστατικῶν	Δραχ.	2.000
2. Τῶν κωδικοποιήσεων τῶν καταστατικῶν	»	2.000
3. Τῶν ἰσολογισμῶν κάθε χρήσεως	»	2.500
4. Τῶν ἐκθέσεων ἐκτιμήσεως περιουσιακῶν στοιχείων	»	2.000
5. Τῶν τροποποιήσεων τῶν καταστατικῶν (γιὰ κάθε συμβολαιογραφικὴ πράξη)	»	800
6. Τῶν ἀνακοινώσεων μὲ συμβολαιογραφικὴν πράξη	»	900
7. Τῶν ἀνακοινώσεων μὲ ἀπόφαση τῆς Γ.Σ. ...	»	600
8. Τῶν προσκλήσεων σὲ γενικὲς συνέλευσεις	»	600

Γ' Ἀλληλασφαλιστικῶν Συνεταιρισμῶν - Ἀλληλασφαλιστικῶν Ταμείων καὶ Φιλανθρωπικῶν Σωματείων:

1. Τῶν ὑπουργικῶν ἀποφάσεων ἐπερὶ χορηγήσεως ἀδείας λειτουργίας Ἀλληλασφαλιστικῶν Συνεταιρισμῶν - Ἀλληλασφαλιστικῶν Ταμείων	»	2.000
2. Τῶν ἰσολογισμῶν τῶν ἀνωτέρω Συνεταιρισμῶν, Ταμείων καὶ Σωματείων	»	2.500

Δ' Τῶν δικαστικῶν πράξεων:

Δραχ.	800	
II. Στὸ Τέταρτο τεύχος:		
Τῶν δικαστικῶν πράξεων γιὰ παρακατάθεση ἀποζημιώσεως	»	800

Ε'. ΚΑΤΑΒΟΛΗ ΣΥΝΔΡΟΜΩΝ - ΤΕΛΩΝ ΔΗΜΟΣΙΕΥΣΕΩΝ ΚΑΙ ΠΟΣΟΣΤΩΝ Τ.Α.Π.Ε.Τ.

1. Οἱ συνδρομὲς τοῦ ἐσωτερικοῦ καὶ τὰ τέλη δημοσιεύσεων προκαταβάλλονται στὰ Δημόσια Ταμεία ἐναντι ἀποδεικτικοῦ εἰσπράξεως τοῦ ὁποῦ φροντίζει ὁ ἐνδιαφερόμενος νὰ τὸ στείλει στὴ Γενικὴ Δ/νση τοῦ Ἐθνικοῦ Τυπογραφείου.

2. Οἱ συνδρομὲς τοῦ ἐξωτερικοῦ εἶναι δυνατόν νὰ στέλνονται καὶ σὲ ἀκόλογο συνάλλαγμα μὲ ἐπιταγὴ ἐπ' ὀνόματι τοῦ Διευθυντῆ τῶν Διοικητικῶν καὶ Οἰκονομικῶν Ὑποθέσεων τοῦ Ἐθνικοῦ Τυπογραφείου.

3. Τὸ ὑπὲρ τοῦ ΤΑΠΕΤ ποσοστὸ ἐπὶ τῶν ἀνωτέρω συνδρομῶν καὶ τελῶν δημοσιεύσεων καταβάλλεται ὡς ἑξῆς:

- α) στὴν Ἀθήνα: στὸ Ταμεῖο τοῦ ΤΑΠΕΤ (Κατάστημα Ἐθνικοῦ Τυπογραφείου),
- β) στὶς ὑπόλοιπες πόλεις τοῦ Κράτους: στὰ Δημόσια Ταμεία καὶ ἀποδίδεται στὸ ΤΑΠΕΤ σύμφωνα μὲ τὶς 192378/3639/1947 (RONEO 185) καὶ 178048/5321/31.7.65 (RONEO 139) ἐγκύκλιες διαταγῆς τοῦ Γ.Λ.Κ.,
- γ) στὶς περιπτώσεις συνδρομῶν ἐξωτερικοῦ: ὅταν ἡ ἀποστολὴ τους γίνεται μὲ ἐπιταγὲς μαζί μ' αὐτὲς στέλνεται καὶ τὸ ὑπὲρ τοῦ ΤΑΠΕΤ ποσοστὸ.

Ὁ Γενικὸς Διευθυντῆς
ΑΘΑΝ. ΠΑΝ. ΣΠΗΛΙΟΠΟΥΛΟΣ

ΑΠΟ ΤΟ ΕΘΝΙΚΟ ΤΥΠΟΓΡΑΦΕΙΟ