



ΕΦΗΜΕΡΙΣ ΤΗΣ ΚΥΒΕΡΝΗΣΕΩΣ

ΤΗΣ ΕΛΛΗΝΙΚΗΣ ΔΗΜΟΚΡΑΤΙΑΣ

ΕΝ ΑΘΗΝΑΙΣ
ΤΗ, 3 ΜΑΡΤΙΟΥ 1982

ΤΕΥΧΟΣ ΤΕΤΑΡΤΟΝ

ΑΡΙΘΜΟΣ ΦΥΛΛΟΥ
138

ΠΕΡΙΕΧΟΜΕΝΑ

ΑΠΑΛΛΟΤΡΙΩΣΕΙΣ

ΑΠΟΦΑΣΕΙΣ

- Κήρυξη ως αναδασωτέας έκτασης 5,750 στρεμμάτων, στη θέση «Παναγίτσα» της Κοινότητας Άνω Φαναρίου Διαμερισματος Πειραιώς... 1
- Επιχώρωση ενθέσεως επιτροπής καθορισμού των ορίων αιγιαλού και παραλίας στην Κοινότητα Τσουκαλιέικων Ν. Αχαΐας... 2
- Κήρυξη ως αναδασωτέας έκτασης 190 στρεμμάτων, στη θέση «Στενό» της Κοινότητας Σκούρτων του Νομού Βοιωτίας... 3

- Κήρυξη ως αναδασωτέας έκτασης 0,085 στρεμμάτων, στη θέση Άγιος Βασίλειος της Κοινότητας Καπαρελίου του Νομού Βοιωτίας... 4
- Κήρυξη ως αναδασωτέας έκτασης 0,330 στρεμμάτων, στη θέση Άγιος Βασίλειος της Κοινότητας Καπαρελίου του Νομού Βοιωτίας... 5
- Κήρυξη ως αναδασωτέας έκτασης 0,450 στρεμμάτων, στη θέση Άγιος Βασίλειος της Κοινότητας Καπαρελίου του Νομού Βοιωτίας... 6
- Κήρυξη ως αναδασωτέας έκτασης 0,050 στρεμμάτων, στη θέση Άγιος Βασίλειος της Κοινότητας Καπαρελίου του Νομού Βοιωτίας... 7

ΑΠΑΛΛΟΤΡΙΩΣΕΙΣ

ΑΠΟΦΑΣΕΙΣ

Άριθ. Δ/272007

(1)

Κήρυξη ως αναδασωτέας έκτασης 5,750 στρεμμάτων, στη θέση «Παναγίτσα» της Κοινότητας Άνω Φαναρίου Διαμερισματος Πειραιώς.

Ο ΝΟΜΑΡΧΗΣ ΑΤΤΙΚΗΣ

ΔΙΑΜΕΡΙΣΜΑ ΠΕΙΡΑΙΩΣ

Έχοντας υπόψη :

1. Τις διατάξεις του άρθρου 117 παρ. 3 του Συντάγματος της χώρας.
2. Τις περί διοικητικής αποκεντρώσεως διατάξεις.
3. Τις διατάξεις του Ν. 998/79 «περί προστασίας των δασών και των θασιών εν γένει εκτάσεων της Χώρας» και συγκεκριμένα : α) του άρθρου 41 παρ. 1, β) του άρθρου 38 παρ. 1.
4. Τις ε/γές του Υπουργείου Γεωργίας : α) 160417/1180/8.7.80, ε) 182447/3049/24.9.80.

5. Τη 2179/13.11.81 πρόταση του Διατμητικού Πόρου περί κηρύξεως αναδασωτέας, της αναφερομένης στο θέμα έκτασης, αποφασίζουμε :

Κηρύττουμε αναδασωτέα, με σκοπό τη διατήρησή του χαρακτήρος της θασιών εκτάσεως, ώστε ν' αποκλεισθεί η διάθεση αυτής για άλλο προορισμό τη δημόσια έκταση έμβαδου

πέντε στρεμμάτων και έπτακισίων πενήντα τμ. ή (5.750) στρεμμάτων που βρίσκεται στη θέση «Παναγίτσα» της Κοινότητας Άνω Φαναρίου και προσδιορίζεται από τα στοιχεία Α Β Γ Δ Ε Α όπως φαίνονται στο συνημμένο διάγραμμα, το οποίο αποτελεί αναπόσπαστο μέρος της αποφάσεως αυτής και έχει όρια :

Άνατολικά: Με δημόσια θασιή έκταση.

Δυτικά: Με δημόσια όδο Πόρου—Ναυπλίου και με έλαιαγρό ίδιου.

Βόρεια: Με δημόσια θασιή έκταση και δημόσια όδο Πόρου—Ναυπλίου.

Νότια: Με δημόσια θασιή έκταση και έλαιαγρό ίδιου.

Η απόκατάσταση της θασιών βλαπτικότητας, στη δημόσια θασιή έκταση, που καλυπτόταν από κουμαριές, πρίνα, σχίνα, ασφάλιχα και αγριλιές και που εκχερσώθηκε παράνομα την 16.10.81 από τον Έλιτσαίο Κυριάκου Μπατζάλακη κάτοικο Καρατζά Τροιζηνίας, με σκοπό την απόκτηση δικαιωμάτων νομής, κυριότητας και κατοχής, θα γίνει με φυσική αναδάσωση και σε περίπτωση μη επιτεύξεως αυτής εντός τριετίας με τεχνητή αναδάσωση με ειδικό πρόγραμμα που θα καταρτίσει και θα εφραμόσει το αρμόδιο Διατμητικό Πόρο.

Η απόφαση αυτή να δημοσιευθεί στην Εφημερίδα της Κυβερνήσεως.

Πειραιώς, 4 Δεκεμβρίου 1981

Ο Νομάρχης
ΝΙΚΗΤΑΣ Γ. ΚΩΒΑΙΟΣ

ΠΡΩΤΟ ΠΡΟΤΥΠΟ

Το παρόν σχέδιο αποτελεί πρότυπο για την κατασκευή των οδών που θα συνδέουν τα χωριά Σαλαμίνα και Σαλαμίνα με το χωριό Σαλαμίνα. Η οδός θα κατασκευαστεί με πλάτος 6,50 μ. και θα είναι ασφαλτική. Η κατασκευή της οδού θα γίνει με δαπάνη του Δημοσίου.

Εμβαδόν 158,75 μ.²
Πλάτος 6,50 μ.

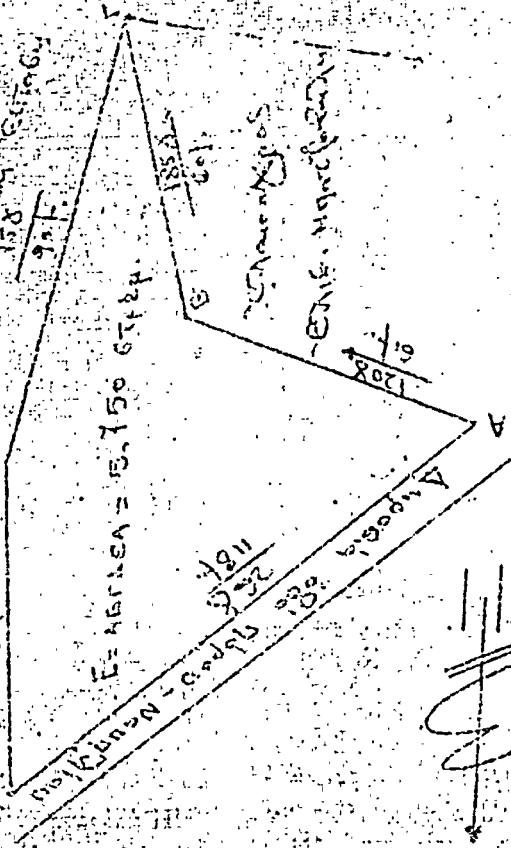

ΥΠΟΜΟΝΗ
ΑΡΙΘΜΟΣ = 500/100 Δ.Υ. Σαλαμίνας
Σαλαμίνα 180

Σαλαμίνας
13-11-1981

ΑΝΤΙΣΤΡΑΤΗΓΗΣ
ΣΑΛΑΜΙΝΑΣ

10 Δεκεμβρίου 1981
ΝΙΚΗΤΗΣ ΚΑΡΑΜΟΥΣ



ΣΤΕΦΑΝΟΣ Ι. ΤΕΖΙΑΣ
ΠΡΟΪΚΕΤΗΣ

ΑΝΚ. ΑΣΤΥΝΟΜΙΑ

Άριθ. 17158/Β-32

(2)

ΕΚΘΕΣΗ

Επιχώρωση έκθεσης επιτροπής καθορισμού των ορίων αιγιαλού και παραλίας στην Κοινότητα Τσουκαλείων, Νομού Αχαΐας.

Ο ΝΟΜΑΡΧΗΣ ΑΧΑΪΑΣ

Έχοντας υπόψη:

1. Τις διατάξεις του Νόμου 3200/1955 «περί Διοικητικής Αποκεντρώσεως», όπως τροποποιήθηκαν και συμπληρώθηκαν μεταγενέστερα.

2. Τις διατάξεις του άρθρου 6 του Α.Ν. 2344/1940 «περί αιγιαλού και παραλίας» όπως τροποποιήθηκαν και συμπληρώθηκαν με τις διατάξεις του Α.Ν. 263/1968 και του άρθρου 74 Π.Δ. 636/1977 (ΦΕΚ 209/1977, τ. Α').

3. Το υπ' αριθ. 1872/796/14.12.81 έγγραφο του Ρεγκίου Επιτελείου Ναυτικού με το οποίο εκφράζει τη σύμφωνη γνώμη του.

4. Την από 16.7.81 έκθεση της επιτροπής του άρθρου 5 Α.Ν. 263/1968 όπως αντικαταστάθηκε με το άρθρο 74 του Π.Δ. 636/1977 καθώς και το τοπογραφικό διάγραμμα με κλίμακα 1:500 στο οποίο φαίνεται η όριογραμμή του αιγιαλού και της παραλίας στην Κοινότητα Τσουκαλείων, που συντάχθηκε την 1.4.81 υπό του Γραφείου Μελετών Δημ. Βουλδή — Χρ. Ασκαρίδη τοπογρ. μηχανικών και Θεοφ. Νεζερίτη αρχιτέκτων με θεωρηθέντος υπό του Διευθυντού Τεχνικών Υπηρεσιών του Ν. Αχαΐας Τηλ. Οργανουδάκη Επιθεωρητού Δ.Ε. με 2ο βαθμό την 17.4.1981 με την οποία έκθεση ή επιτροπή καθορίζει επί του διαγράμματος με έρυθρά συνεχή γραμμή την όριογραμμή του αιγιαλού και με κίτρινη συνεχή γραμμή την όριογραμμή της παραλίας στην αναφερόμενη στο θέμα τοποθεσία, αποφασίζουμε:

Επικυρούμε την από 16.7.81 έκθεση της Επιτροπής καθορισμού των ορίων του αιγιαλού και της παραλίας που προβλέπεται από το άρθρο 5 του Α.Ν. 263/1968, όπως τούτο αντικαταστάθηκε και συμπληρώθηκε με τις διατάξεις του άρθρου 74 του Π.Δ. 636/1977, όπως και το τοπογραφικό διάγραμμα που συντάχθηκε την 1.4.81 και θεωρήθηκε την 17.4.81 και στο οποίο καθορίζονται με κόκκινη συνεχή γραμμή ή όριογραμμή του αιγιαλού και με κίτρινη συνεχή γραμμή ή όριογραμμή της παραλίας.

Έτσι ή παρ'ούσα, όσο και ή από 16.7.81 έκθεση της επιτροπής, καθώς και το τοπογραφικό διάγραμμα που συντάχθηκε την έκθεση να δημοσιευθούν στην Εφημερίδα της Κυβερνήσεως.

Πάτρα, 7 Ιανουαρίου 1982

Ο Νομάρχης
ΝΙΚ. ΧΑΝΟΣ

Επιτροπής του άρθρου 74 του Π. Δ. 636/1977 περί καθορισμού όριογραμμής αιγιαλού και παραλίας ιδιοκτησίας Ελληνικού Δημοσίου (παραλιπική έκταση) εις την Κοινότητα Τσουκαλείων ει' κάτωθι υπογεγραμμένοι:

1. Κανέλλα Κόκκαλη, ως αναπληρωτής του Β' Οίκου, Έργου Πατρών.

2. Πόλις Κόλλις, Νομ/κός Δ.Ε., ως αναπληρωτής του Διευθυντού Τεχνικών Υπηρεσιών.

3. Νικόλαος Σπυρόπουλος, Πρωτάρχης Α.Σ., ως αναπληρωτής Λιμενάρχου Πατρών, αποτελούντες την επιτροπή του άρθρου 74 του Π. Δ. 636/1977 μεταβίβασε επιτοπίως για πρώτη φορά την 30.6.1981 εις την παραλία της Κοινότητας Τσουκαλείων και εμπροσθεν φερούμενης ιδιοκτησίας Ίωάν. Μαρτινοπούλου και λαβόντες υπόψη:

α) Το από 1.4.1981 τοπογραφικό διάγραμμα συνταγένο υπό του Γραφείου Μελετών Δημ. Βουλδή — Χρ. Ασκαρίδη τοπογράφων μηχανικών και Θεοφ. Νεζερίτη Αρχιτέκτων με κλίμακα 1:500 θεωρηθέντος υπό του Διευθυντού Τεχνικών Υπηρεσιών του Ν. Αχαΐας Τηλεμαχου Οργανουδάκη Επιθεωρητού Δ.Ε. με 2ο βαθμό την 17.4.81.

β) Το πλήθος των κορυφών της όριογραμμής του αιγιαλού αρχομένων από το 1 έως και το 9.

γ) Το πλήθος των κορυφών της όριογραμμής της παραλίας αρχομένων από το 1' έως και το 8' τρόπος εξαεταλίστως άπάντων των κορυφών ως συνημμένον διάγραμμα.

δ) Τις διατάξεις του άρθρου 3 του Ν. 653/1977 σε συνδυασμό με τις διατάξεις του Ν.Δ. 17 Ιουλίου/16 Αυγούστου 1923 ως έτροποποιήθηκαν δια του άρθρου 6 του Νόμου 5269/1931, καθορίζουμε:

Την επί του συνημμένου διαγράμματος δια συνεχούς έρυθρας γραμμής την όριογραμμή του αιγιαλού και δια συνεχούς κίτρινης γραμμής την όριογραμμή της παραλίας εις την Κοινότητα Τσουκαλείων και εμπροσθεν φερούμενης ιδιοκτησίας Ι. Μαρτινοπούλου.

Πάτρα, 16 Ιουλίου 1981

Η Επιτροπή

Ο Πρόεδρος

Κ. ΚΟΚΚΑΛΗ

Τα Μέλη

ΠΑΙΑΣ ΚΟΛΛΙΑΣ

Πλωτάρχης Α.Σ. Ν. ΣΠΥΡΟΠΟΥΛΟΣ

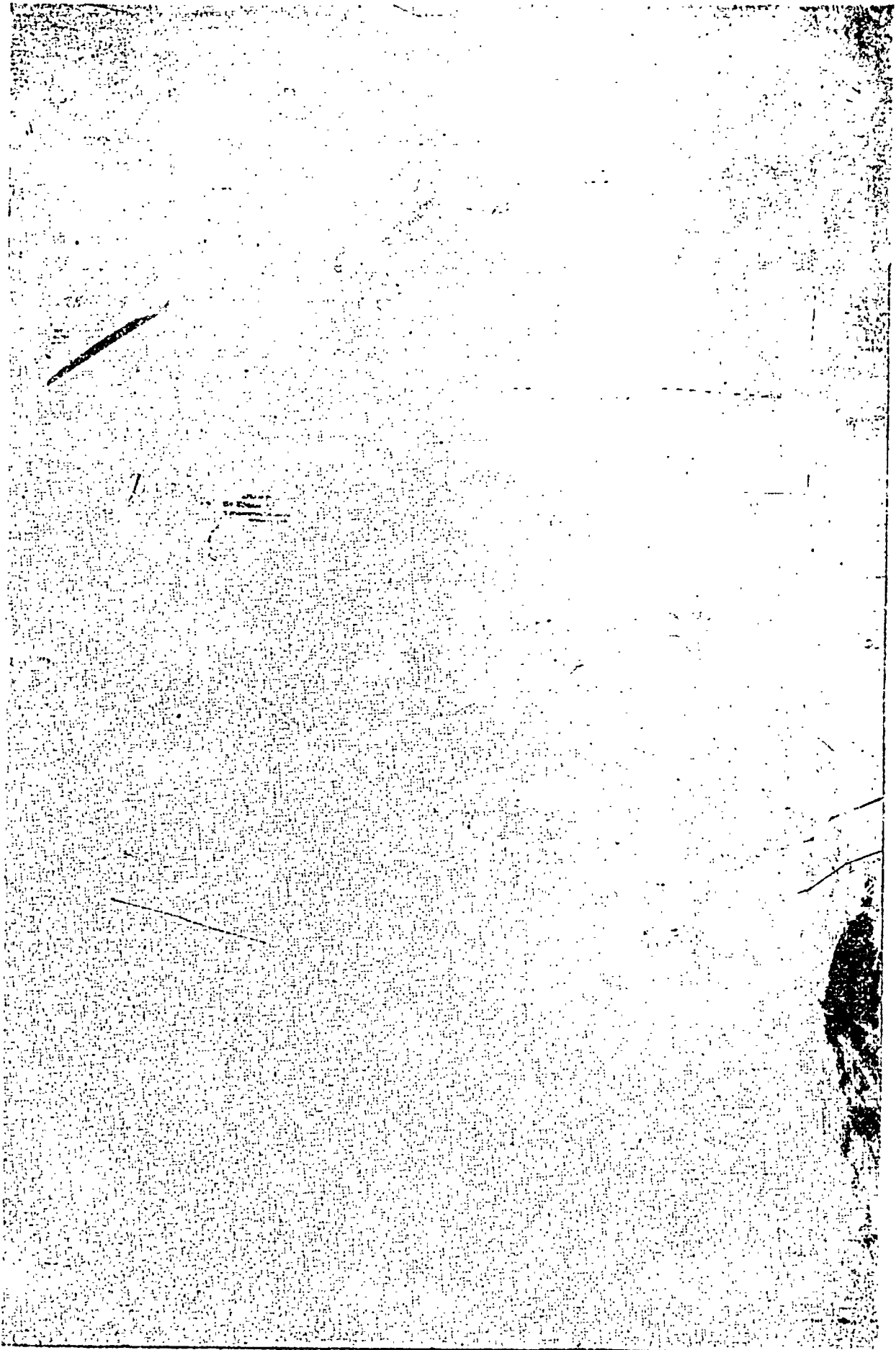

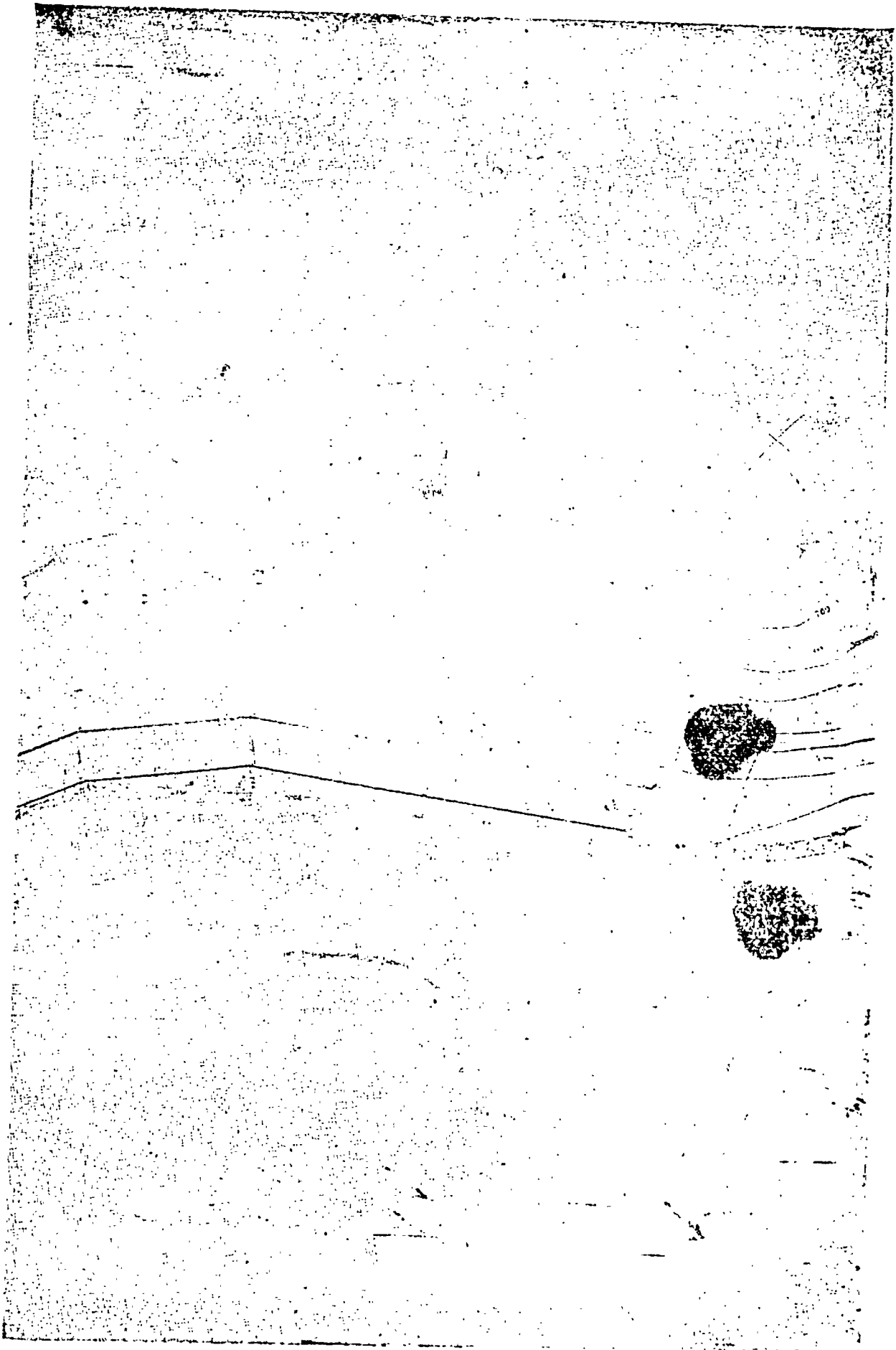

Άρ. 9. 1163

(3)

Κήρυξη ως αναδασωτέας έκτασης 190 στρεμμιάτων, στη θέση «Στενό» της Κοινότητας Σκιδέρτων του Νομού Βοιωτίας.

Ο ΝΟΜΑΡΧΗΣ ΒΟΙΩΤΙΑΣ

Έχοντας υπόψη:

1. Τις διατάξεις του άρθρου 117 παρ. 3 του Συντάγματος.
2. Τις περί διοικητικής αποκέντρωσης διατάξεις.
3. Τις διατάξεις του Ν. 998/79 «περί προστασίας των δασών και των δασικών εν γένει εκτάσεων της Χώρας» και συγκεκριμένα: α) του άρθρου 41 παρ. 1., β) του άρθρου 38 παρ. 1.
4. Τις διατάξεις του Υπουργείου Γεωργίας: α) 160417/1180/8.7.80, β) 182447/3049/24.9.80.
5. Την 2627/23.11.81 πρόταση Δασαρχείου Θηβών περί κηρύξεως αναδασωτέας, της αναφερομένης στο θέμα έκτασης.
6. Την σύμφωνη γνωμοδότηση του Νομαρχιακού Συμβουλίου Δασών. αποφασίζουμε :

Κηρύττουμε αναδασωτέα, με σκοπό την προστασία και επαναδημιουργία της δασικής ελαστικότητας που καταστράφηκε από πυρκαϊά την διακατεχομένη δασική έκταση έκτατο ένενήντα (190) στρεμμιάτων που βρίσκεται στη θέση Στενό της Κοινότητας Σκιδέρτων και προσδιορίζεται από τα στοιχεία Α, Β, Γ, Δ, Ε, Ζ, Α όπως φαίνονται στο συνημμένο διάγραμμα, το οποίο αποτελεί αναπόσπαστο μέρος της απόφασής αυτής και έχει όρια:

Άνατολικά: Με άκαυτο διακατεχόμενο πευκοδάσος.

Δυτικά: Με αγροτική έκταση.

Βόρεια: Με άκαυτο διακατεχόμενο πευκοδάσος.

Νότια: Με αγροτική έκταση.

Η αποκατάσταση της δασικής ελαστικότητας προβλέπεται να γίνει με φυτική αναγέννηση.

Η απόφαση αυτή να δημοσιευθεί στην Εφημερίδα της Κυβερνήσεως.

Λαβάρδα, 8 Δεκεμβρίου 1981

Ο Νομάρχης

κ. α. α.

Ο Δ/ντής Έσωτερικών
Π. ΕΞΑΡΧΟΣ

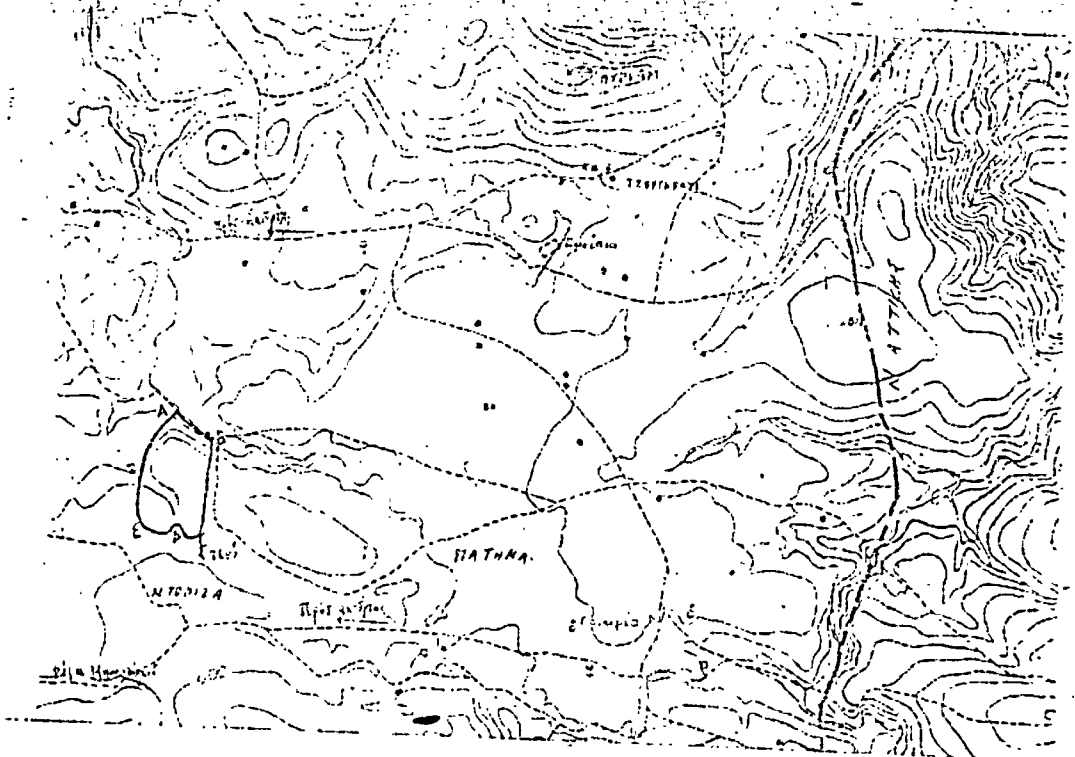

ΑΠΟΣΠΑΣΜΑ ΧΑΡΤΟΥ

Περιοχή: Στεφύσι
 Περιφέρεια: Κεντρική
 Αριθμός: 4/20/1978
 Κλίμακα: 1:20000
 Αριθμός: 190

ΑΝΩΓΩΓΗ ΓΕΩΓΡΑΦΙΚΩΝ ΣΤΑΤΙΣΤΙΚΩΝ
 Αριθμός: 1163/81

[Handwritten signatures and stamps]
 20/09
 3/11/81
 200

[Handwritten notes and stamps]
 Αρ. 3/12/198
 Αρ. 10/12/198
 Αρ. 15/12/198
 Αρ. 20/12/198

Αριθ. 247

(4)

Κήρυξη ως αναδασωτέας έκτασεως 0,035 στρεμμάτων, στη θέση "Άγιος Βασίλειος της Κοινότητας Καπαρελλίου του Νομού Βοιωτίας.

Ο ΝΟΜΑΡΧΗΣ ΒΟΙΩΤΙΑΣ

Έχοντας υπόψη:

1. Τις διατάξεις του άρθρου 117 παρ. 3 του Συντάγματος.
2. Τις περί διοικητικής αποκεντρώσεως διατάξεις.
3. Τις διατάξεις του Ν. 998/79 «περί προστασίας των δασών και των δασικών εν γένει εκτάσεων της Χώρας» και συγκεκριμένα: α) του άρθρου 41 παρ. 1, β) του άρθρου 38 παρ. 1.
4. Τις ε/γές του Υπουργείου Γεωργίας α) 160417/1180/8.7.80, β) 182447/3049/24.9.80.
5. Την 444/26.2.81 πρόταση του Δασαρχείου Θηβών περί κηρύξεως αναδασωτέας, της αναφερομένης στο θέμα έκτασεως.

6. Τη σύμφωνη γνωμοδότηση του Νομαρχιακού Συμβουλίου Δασών, αποφασίζουμε :

Κηρύττουμε αναδασωτέα, με σκοπό την προστασία και επανα-θημιουργία της θαμνικής ελαστήσεως με φυσική αναγέννηση, που καταστράφηκε με παράνομη εκχέρσωση τη δημόσια δασική έκταση, τριάντα πέντε (35) τετρ. μέτρα που βρίσκεται στη θέση "Άγιος Βασίλειος της Κοινότητας Καπαρελλίου και προσδιορίζεται από τα στοιχεία Α Β Γ Δ Ε Ζ Η Θ Ι Κ Λ Μ Ν Α όπως φαίνονται στο συνημμένο διάγραμμα, το οποίο αποτελεί αναπόσπαστο μέρος της απόφασεως αυτής και έχει δρια:

Όλογυρα δημόσια δασική έκταση.

Η απόφαση αυτή να δημοσιευθεί στην Έφημερίδα της Κυβερνήσεως.

Λεβάθεια, 1 Δεκεμβρίου 1981

Ο Νομάρχης κ.ά.α.
Ο Δ/ντής Έσωτερικών
ΠΕΤΡΟΣ ΞΕΡΧΟΣ

ΑΠΟΣΤΑΣΗΝ ΧΑΡΤΟΥ 1:50.000



Αυξη στον αριθ. 527/81
έκδοσης του κ. Νεοφυή Νικολάου

ΔΙΕΥΘΥΝΣΗ

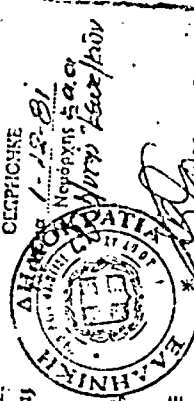

ΓΕΩΡΓΙΟΣ Κ. ΓΡΗΓΟΡΙΔΗΣ

Περιοχής Ορίων 527/81
Περιφέρειας Κοινότητας 527/81
του Δήμου 527/81
ή κτηθούν ανεξαρτήτως
ΚΑΙΜΑΚΑ 1:200

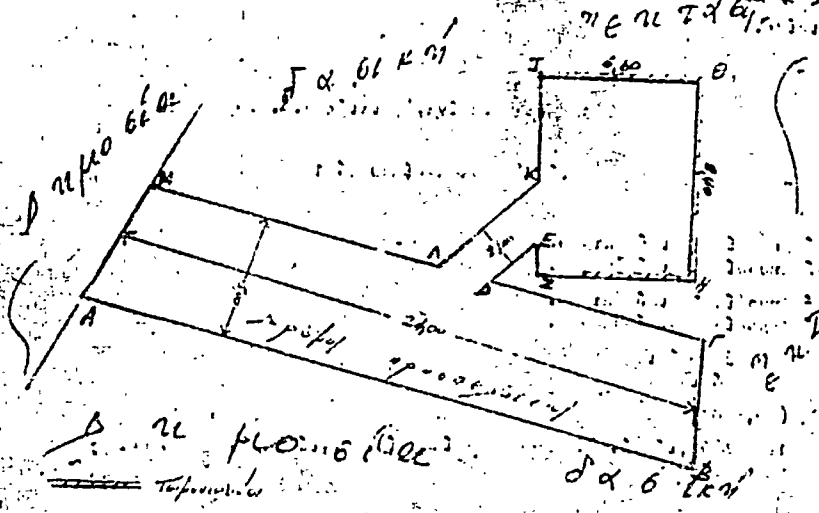

Καίμακα 1:200
Ε=50000/1000

Αριθ. 202

(5)

Κήρυξη ως αναδασωτέας έκτασως 0,530 στρεμμάτων, στη θέση "Άγιος Βασίλειος της Κοινότητας Καπαρελλίου του Νομού Βοιωτίας.

Ο ΝΟΜΑΡΧΗΣ ΒΟΙΩΤΙΑΣ

Έχοντας υπόψη:

1. Τις διατάξεις του άρθρου 117 παρ. 3 του Συντάγματος,
2. Τις περί διοικητικής αποκεντρώσεως διατάξεις.
3. Τις διατάξεις του Ν. 998/79 «περί προστασίας των δασών κα των βασιικών εν γένει εκτάσεων της Χώρας» και συγκεκριμένα: α) του άρθρου 41 παρ. 1, β) του άρθρου 38 παρ. 1.
4. Τις β/γές του Υπουργείου Γεωργίας: α) 160417/1180/8.7.80, β) 182447/3049/24.9.80.
5. Την 336/12.2.81 πρόταση του Δασαρχείου Θηβών περί κηρύξεως αναδασωτέας, της αναφερομένης στο θέμα έκτασως.

6. Τη σύμφωνη γνωμοδότηση του Νομαρχιακού Συμβουλίου Δασών. αποφασίζουμε:

Κηρύττουμε αναδασωτέα, με σκοπό την προστασία και επανεδημιουργία της δασικής-ελαστέσεως με φυσική αναγέννηση που καταστράφηκε με παράνομη εκχέρσωση τη δημόσια δασική έκταση πεντακοσίων τριάντα (530) τετρ. μέτρων που ερίσκεται στη θέση "Άγιος Βασίλειος της Κοινότητας Καπαρελλίου" και προσδιορίζεται από τα στοιχεία Α Β Γ Δ Ε Ζ Η Θ Ι Κ Λ Α όπως φαίνονται στο συνημμένο διάγραμμα. το οποίο αποτελεί αναπόσπαστο μέρος της αποφάσεως αυτής και έχει όρια:

Όλογυρα δημόσια δασική έκταση.

Η απόφαση αυτή να δημοσιευθεί στην Εφημερίδα της Κυβερνήσεως.

Λαβάρεια. 1 Δεκεμβρίου 1981

Ο Νομάρχης κ.ά.κ.
Ο Δ/γός Εσωτερικών
ΠΕΤΡΟΣ ΕΞΑΡΧΟΣ

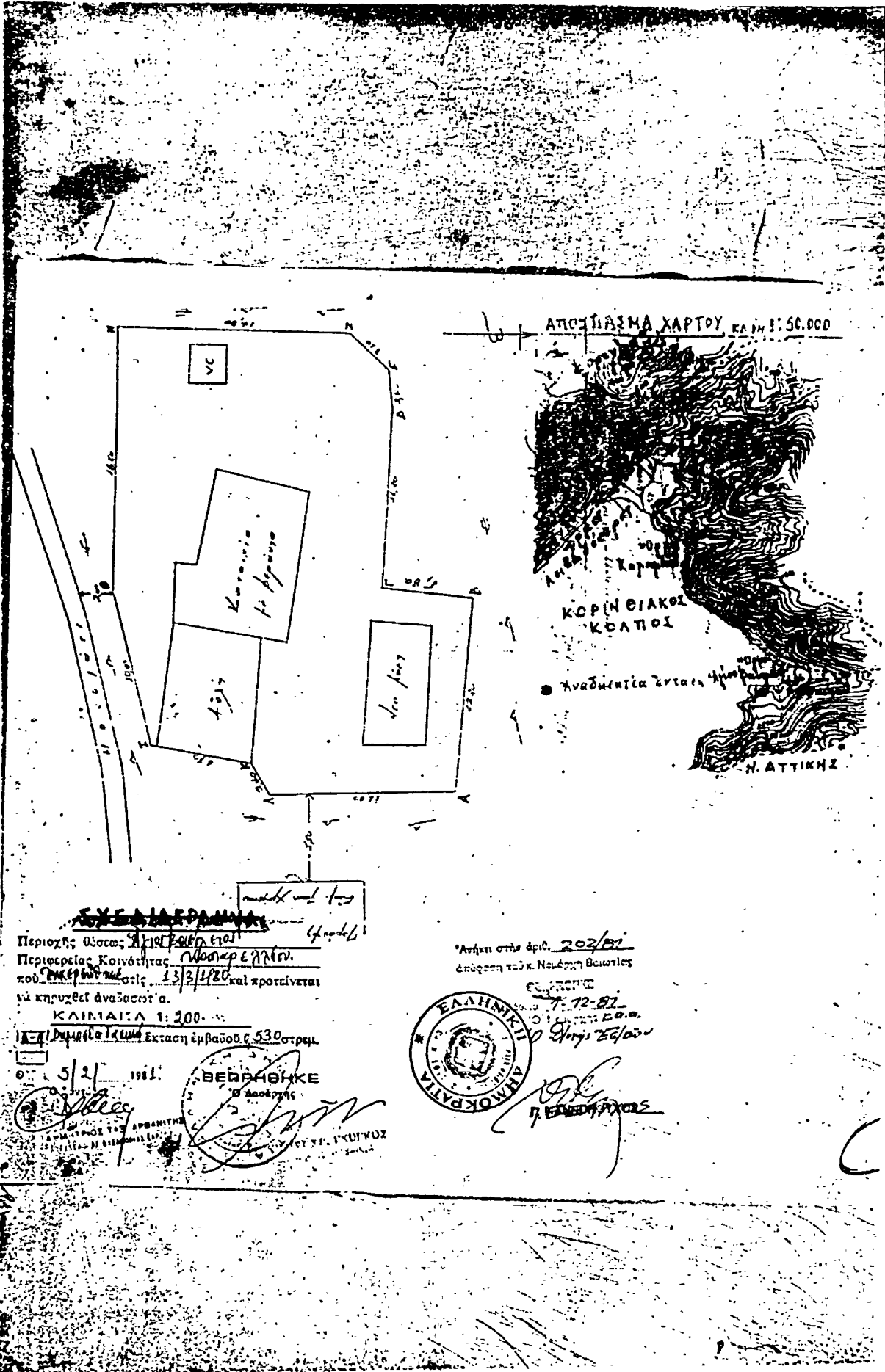

ΑΠΟΣΠΑΣΜΑ ΧΑΡΤΟΥ ΚΑΘ. 1:50.000

ΕΥΧΕ ΔΙΑΦΑΝΗΣ
 Περιοχή: Οδός Αρ. 101 ΕΛΛΗΝ. ΕΡΩΤ.
 Περιφέρειας Κοινότητας: ΑΝΔΡΟΝ ΕΛΛΗΝ.
 ΚΑΙΝΑΙΑ 1: 200...
 Εμβαδόν 530 στρεμ.

Αρ. 203/81
 απόφαση του κ. Νομάρχη Βοιωτίας



7-72-82
 Νομ. Σελ. 20

5/2/1981
ΒΕΒΛΩΘΗΚΕ
 Ο Νομάρχης
 ΑΝΔΡΟΝ ΕΛΛΗΝ.

[Handwritten signature]
 Ν. ΕΛΛΗΝΙΚΟΣ

C

Αριθ. 227

(7)

Κήρυξη ως αναδασωτέας έκτασης 0,050 στρεμμάτων, στη θέση "Άγιος Βασίλειος" της Κοινότητας Καπαρελλίου του Νομού Βοιωτίας.

Ο ΝΟΜΑΡΧΗΣ ΒΟΙΩΤΙΑΣ

Έχοντας υπόψη:

1. Τις διατάξεις του άρθρου 117 παρ. 3 του Συντάγματος.
2. Τις περί διοικητικής αποκεντρώσεως διατάξεις.
3. Τις διατάξεις του Ν. 998/79 «περί προστασίας των δασών και των δασικών εν γένει εκτάσεων της Χώρας» και συγκεκριμένα: α) του άρθρου 41 παρ. 1. β) του άρθρου 38 παρ. 1.
4. Τις ε/γές του Υπουργείου Γεωργίας: α) 160417/1180/8.7.80. β) 182447/3049/24.9.80.

5. Την 392/18.2.81 πρόταση του Διατμητικού Οργανισμού Οδηγών περί κηρύξεως αναδασωτέας της αναφερομένης στο θέμα έκτασης, αποφασίζουμε:

Κηρύσσουμε αναδασωτέα, με σκοπό την προστασία και επαναδημιουργία της δασικής έκτασης με φυσική αναγέννηση, που κατατράφηκε με παράνομη αποψίλωση τη δημόσια δασική έκταση πενήντα (50) τετρ. μέτρων που βρίσκεται στη θέση "Άγιος Βασίλειος" της Κοινότητας Καπαρελλίου και προσδιορίζεται από τα στοιχεία Α Β Γ Δ Ε Ζ Η Α όπως φαίνονται στο συνημμένο διάγραμμα, το οποίο αποτελεί αναπόσπαστο μέρος της αποφάσεως αυτής και έχει όρια:

Όλογυρα δημόσια δασική έκταση.

Η απόφαση αυτή να δημοσιευθεί στην Εφημερίδα της Κυβερνήσεως.

Λεβάδεια, 1 Δεκεμβρίου 1981

Ο Νομάρχης κ.ά.κ.

Ο Δ/ντής Εσωτερικών
ΠΕΤΡΟΣ ΕΞΑΡΧΟΣ

ΑΠΟΣΠΑΣΙΑ ΧΑΡΤΟΥ ΚΑΘ. 1:50.000

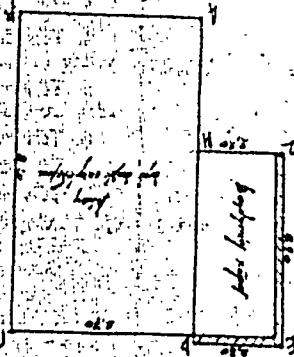

ΑΡΧΕΔΙΑΓΡΑΦΙΑ

ΠΡΟΣΩΠΟΙ
ΠΡΟΕΔΡΟΣ
ΚΑΡΥΣΤΕΣ

ΑΠΟΣΠΑΣΙΑ 1:500

ΕΠΙΣΤΡΟΦΗ

Από ληψή

1. 12. 51
2. 12. 51
3. 12. 51

207/81

Η ΥΠΗΡΕΣΙΑ ΤΟΥ ΕΘΝΙΚΟΥ ΤΥΠΟΓΡΑΦΕΙΟΥ ΓΝΩΣΤΟΠΟΙΕΙ ΟΤΙ :

Η έτήσια συνδρομή της Έφημερίδας της Κυβερνήσεως, ή τιμή των φύλλων της που πωλούνται τμηματικά και τα τέλη δημοσιεύσεων στην Έφημερίδα της Κυβερνήσεως, καθορίσθηκαν από 1 Ιανουαρίου 1981 ως ακολούθως :

Α'. ΕΤΗΣΙΕΣ ΣΥΝΔΡΟΜΕΣ

1. Για το Τεύχος Α'	Δραχ.	1.500
2. » » » Β'	»	3.000
3. » » » ΤΑΠΣ	»	2.000
4. » » » Γ'	»	1.000
5. » » » Δ'	»	2.500
6. » » » Νομικών Προσώπων Δ.Δ. κ.λπ. »	»	1.000
7. » » » 'Αν. Ειδ. Δικαστηρίου	»	200
8. » » » Παράρτημα	»	600
9. » » » 'Ανωνύμων 'Εταιρειών κ.λπ. ... »	»	7.000
10. » » Δελτίο 'Εμπορικής και Βιομηχανικής 'Ιδιοκτησίας	»	600
11. Για όλα τα τεύχη και το Δ.Ε.Β.Ι. »	»	17.000

Οι Δήμοι και οι Κοινότητες του Κράτους καταβάλλουν το 1/2 των ανωτέρω συνδρομών.

Υπέρ του Ταμείου Άλληλοβοηθείας Προσωπικού του Έθνικού Τυπογραφείου (ΤΑΠΕΤ) αναλογούν τα εξής ποσά :

1. Για το Τεύχος Α'	Δραχ.	75
2. » » » Β'	»	150
3. » » » ΤΑΠΣ	»	100
4. » » » Γ'	»	50
5. » » » Δ'	»	125
6. » » » Νομικών Προσώπων Δ.Δ. κ.λπ. »	»	50
7. » » » 'Αν. Ειδ. Δικαστηρίου	»	10
8. » » » Παράρτημα	»	30
9. » » » 'Ανωνύμων 'Εταιρειών κ.λπ. ... »	»	350
10. » » Δελτίο 'Εμπ. και Βιομ. 'Ιδιοκτησίας..... »	»	30
11. Για όλα τα τεύχη	»	850

Β'. ΤΙΜΗ ΦΥΛΛΩΝ

Η τιμή πωλήσεως κάθε φύλλου, μέχρις 8 σελ., είναι 7 δραχ., από 9 ως 24 σελ. 14 δραχ., από 25 ως 48 σελ. 20 δραχ., από 49 ως 80 σελ. 40 δραχ. από 81 σελ. και άνω ή τιμή πωλήσεως κάθε φύλλου προσαυξάνεται κατά 40 δραχ. ανά 80 σελίδες.

Γ'. ΤΙΜΗ ΦΩΤΟΑΝΤΙΓΡΑΦΩΝ

Η τιμή διαθέσεως στο κοινό των εκδιδόμενων από το Έθνικό Τυπογραφείο φωτοαντιγράφων των διαφόρων φύλλων της Έφημερίδας της Κυβερνήσεως καθορίζεται σε τρεις (3) δραχμές κατά σελίδα.

Δ'. ΤΕΛΗ ΔΗΜΟΣΙΕΥΣΕΩΝ

I. Στο τεύχος 'Ανωνύμων 'Εταιρειών και 'Εταιρειών Περιορισμένης Εξόχνης :

Α'. 'Ανωνύμων 'Εταιρειών :

1. Των καταστατικών	Δραχ.	18.000
2. Των αποφάσεων επερί συγχωνεύσεως άνωνύμων εταιρειών	»	18.000
3. Των κωδικοποιήσεων των καταστατικών (ΦΕΚ 309/67, τ. Β')	»	9.000
4. Των τροποποιήσεων των καταστατικών	»	5.000
5. Των ισολογισμών κάθε χρήσεως	»	8.000
6. Των υπουργικών αποφάσεων επερί παροχής άδειας επεκτάσεως των εργασιών 'Ασφαλιστικών 'Εταιρειών, των έκθέσεων εκτιμήσεως περιουσιακών στοιχείων και των αποφάσεων του Δ.Σ. του ΕΛΤΑ, με τίς όποιες εγκρίνονται και δημοσιούνται οι κανονισμοί αυτού	»	7.000
7. Των αποφάσεων επερί εγκαταστάσεως υποκαταστήματος, διορισμού γενικού πράκτορος και παροχής πληρεξουσιότητας προς αντιπροσώπευσιν έν 'Ελλάδι άλλοδαπών 'Εταιρειών και των αποφάσεων επερί μεταβιβάσεως του χαρτοφυλακίου 'Ασφαλιστικών 'Εταιρειών κατά το άρθρο 59 παρ. 1 του Ν.Δ. 400/70»	»	4.000
8. Των άνακοινώσεων για κάθε μεταβολή που γίνεται με άποφαση Γ.Σ. ή Δ.Σ., των προσκλήσεων σε γενικές συνελεύσεις, των κατά το άρθρο 32 του Ν. 3221/24 γυκωστοποιήσεων, των άνακοινώσεων, που προβλέπονται από το άρθρο 59 παρ. 3 του Ν.Δ. 400/1970 επερί 'Αλλοδαπών 'Ασφαλιστικών 'Εταιρειών, των άπαφάσεων του Διοικητικού Συμβουλίου του ΕΛΤΑ, που αναφέρονται σε προσωρινές διατάξεις και των άποφάσεων του 'Υπ. Συγκοινωνιών διά τους ΗΛΠΑΠ - ΗΣΑΠ - ΟΣΕ	»	2.000
9. Των συνοπτικών μηνιαίων καταστάσεων των Τραπεζικών 'Εταιρειών	»	2.000

10. Των αποφάσεων της επιτροπής του Χρηματιστηρίου επερί εισαγωγής χρεωγράφων εις το χρηματιστήριο προς διαπραγματεύσιν, συμφώνως προς τας διατάξεις του άρθρου 2 παρ. 3 Α.Ν. 148/1967 Δραχ. 2.000

11. Των αποφάσεων της επιτροπής κεφαλαιαγοράς επερί διαγραφής χρεωγράφων εκ του χρηματιστηρίου, συμφώνως προς τας διατάξεις του άρθρου 2 παρ. 4 Α.Ν. 148/67» » | 2.000 |

12. Των αποφάσεων επερί έγκρίσεως τιμολογίων των 'Ασφαλιστικών 'Εταιρειών » | 2.000 |

Β'. 'Εταιρειών Περιορισμένης Εξόχνης :

1. Των καταστατικών	Δραχ.	2.000
2. Των κωδικοποιήσεων των καταστατικών ... »	»	2.000
3. Των Ισολογισμών κάθε χρήσεως	»	2.500
4. Των έκθέσεων εκτιμήσεως περιουσιακών στοιχείων	»	2.000
5. Των τροποποιήσεων των καταστατικών (για κάθε συμβολαιογραφική πράξη)	»	800
6. Των άνακοινώσεων με συμβολαιογραφική πράξη »	»	800
7. Των άνακοινώσεων με άπόφαση της Γ.Σ. ... »	»	600
8. Των προσκλήσεων σε γενικές συνελεύσεις ... »	»	600

Γ'. 'Αλληλασφαλιστικών Συνεταιρισμών - 'Αλληλασφαλιστικών Ταμείων και Φιλανθρωπικών Σωματείων :

1. Των υπουργικών αποφάσεων επερί χορηγήσεως άδειας λειτουργίας 'Αλληλασφαλιστικών Συνεταιρισμών - 'Αλληλασφαλιστικών Ταμείων»	Δραχ.	2.000
2. Των Ισολογισμών των άνωτέρω Συνεταιρισμών, Ταμείων και Σωματείων	»	2.500

Δ'. Των δικαστικών πράξεων :

II. Στο τέταρτο τεύχος :	Δραχ.	800
Των δικαστικών πράξεων για παρακατάθεση άποζημιώσεως	»	800

Ε'. ΚΑΤΑΒΟΛΗ ΣΥΝΔΡΟΜΩΝ - ΤΕΛΩΝ ΔΗΜΟΣΙΕΥΣΕΩΝ ΚΑΙ ΠΟΣΟΣΤΩΝ Τ.Α.Π.Ε.Τ.

1. Οι συνδρομές του έσωτερικού και τα τέλη δημοσιεύσεων προκαταβάλλονται στα Δημόσια Ταμεία έναντι άποδεικτικού εισπράξεως, το όποιο φροντίζει ο ενδιαφερόμενος να στέλνει στο Έθνικό Τυπογραφείο.

2. Οι συνδρομές του έξωτερικού είναι δυνατό να στέλνονται και σε άνάλογο συνάλλαγμα με έπιταγή έπ' όνόματι του Διευθυντή Διοικήσεως του Έθνικού Τυπογραφείου.

3. Το υπέρ του ΤΑΠΕΤ ποσοστό έπί των άνωτέρω συνδρομών και τελών δημοσιεύσεων καταβάλλεται ως εξής :

α) στην 'Αθήνα : στο Ταμείο του ΤΑΠΕΤ (Κατάστημα Έθνικού Τυπογραφείου),

β) στις υπόλοιπες πόλεις του Κράτους : στα Δημόσια Ταμεία και άποδίδεται στο ΤΑΠΕΤ σύμφωνα με τις 192378/3639/1947 (RONEO 185) και 178048/5321/31.7.65 (RONEO 139) εγκύκλιες διαταγές του Γ.Λ.Κ.

γ) στις περιπτώσεις συνδρομών έξωτερικού : όταν η άποστολή τους γίνεται με έπιταγές μαζί μ' αυτές στέλνεται και το υπέρ του ΤΑΠΕΤ ποσοστό.