



# ΕΦΗΜΕΡΙΣ ΤΗΣ ΚΥΒΕΡΝΗΣΕΩΣ

## ΤΗΣ ΕΛΛΗΝΙΚΗΣ ΔΗΜΟΚΡΑΤΙΑΣ

ΑΘΗΝΑ  
5 ΟΚΤΩΒΡΙΟΥ 1982

ΤΕΥΧΟΣ ΤΕΤΑΡΤΟ

ΑΡΙΘΜΟΣ ΦΥΛΑΚΟΥ  
483

### ΠΕΡΙΕΧΟΜΕΝΑ

#### ΑΠΑΛΛΟΤΡΙΩΣΕΙΣ

##### ΑΠΟΦΑΣΕΙΣ

- Έγκριση δημιουργίας ζώνης παραλίας στη θέση «Καλαμιάρη» Παναγιούδας — Λέσβου κρδ ιδιοκτησίας Νικ. Κόρακα, Μ. Βερναρδάκη... . . . . . 1
- Έγκριση δημιουργίας ζώνης παραλίας στη θέση «Άγιος Γεώργιος» της Κοινότητας Βασιλειτσίου Ν. Μεσσηνίας... 2
- Περί επικυρώσεως εκθέσεως επιτροπής καθορισμού των ορίων αιγιαλού και παραλίας στην Κοιν. Αρχαυδιτίκων δίπλα στο ξενοδοχείο 'Αλεξάντερ Μπήτης... . . . . 3

#### ΑΠΑΛΛΟΤΡΙΩΣΕΙΣ

##### ΑΠΟΦΑΣΕΙΣ

Άριθ. Σ.6380/1643 π.δ. (1)

Έγκριση δημιουργίας ζώνης παραλίας στη θέση «Καλαμιάρη» Παναγιούδας—Λέσβου κρδ ιδιοκτησίας Νικ. Κόρακα, Μ Βερναρδάκη.

#### Ο ΥΠΟΥΡΓΟΣ ΟΙΚΟΝΟΜΙΚΩΝ

Έχοντας υπόψη:

1. Τις διατάξεις των παρ. 2 και 5 του άρθρου 6 του Α.Ν. 2344/40 «περί αιγιαλού και παραλίας», ως αντικαταστάθηκαν με τις διατάξεις του άρθρου 13 του Νόμου 1078/1980.
2. Τη σύμφωνη γνώμη του Γενικού Επιτελείου Ναυτικού, που διατυπώθηκε στο Φ. 187. 2/180/8.4.81 έγγραφό του.
3. Την 6621/15.5.81 απόφαση του Νομάρχη Λέσβου με την οποία επικυρώθηκαν η έκθεση της Έπιτροπής και το σχετικό τοπογραφικό διάγραμμα, που δημοσιεύθηκαν στο υπ' αρ. 432/18.8.81 ΦΕΚ τ.Δ'.
4. Την 11355/12.7.82 κοινή απόφαση των Πρωθυπουργού και Υπουργού Οικονομικών» περί ανάθεσης αρμοδιοτήτων στους Υφυπουργούς Οικονομικών», αποφασίζουμε:

Έγκρινουμε, για την προσαύξηση του αιγιαλού, τη δημιουργία ζώνης παραλίας στη θέση «Καλαμιάρη» Παναγιούδας Λέσβου κρδ ιδιοκτησίας Νικ. Κόρακα Μ. Βερναρδάκη όπως αυτή καθορίστηκε από την αρμόδια Έπιτροπή του άρθρου 74 του 636/77 Π.Δ/τος και εικονίζεται στο από Ιούνιο 1980 και με κλίμακα 1:500 τοπογραφικό και ύψομετρικό διά-

γραμμα του τοπογράφου μηχανικού 'Ιωάννου Ρέγκα το οποίο έχει θεωρηθεί από το Δ/ντή Τεχν. Υπηρ. Ν. Λέσβου την 6.2.81 και συνοδεύει την από 6.2.81 έκθεση της εν λόγω Έπιτροπής.

Η παρούσα απόφαση μαζί με την έκθεση της Έπιτροπής και το τοπογραφικό διάγραμμα να δημοσιευθούν στην Εφημερίδα της Κυβέρνησης (άρθρο 13 Νόμου 1078/80).

#### ΕΚΘΕΣΗ

Έπιτροπής καθορισμού ορίων αιγιαλού και παραλίας  
άρθρ. 74 Π.Δ. 636/77.

Διά τον καθορισμόν τού πρώτον των ορίων τού αιγιαλού και παραλίας εις περιοχή Καλαμιάρη Ν. Λέσβου και κρδ της ιδιοκτησίας των Νικ. Κόρακα και Μαρίας Βερναρδάκη.

Εν Μυτιλήνη σήμερα την 6.2.81

Οί υπογεγραμμένοι:

1. Μιχαήλ Κουράκης νόμιμος αναπληρωτής τού Οικ. Ήφθρου Μυτιλήνης ως Πρόεδρος.
  2. Μιχαήλ Χριστόφας νόμιμος αναπληρωτής Δ/ντού ΔΤΥΝ Λέσβου ως μέλος.
  3. Απόστολος 'Αλεξάντος νόμιμος αναπληρωτής τού Λιμενάρχου Μυτιλήνης ως μέλος
- αποτελούντες την Έπιτροπή καθορισμού των ορίων τού αιγιαλού θυνάμει τού άρθρ. 74 τού Π.Δ. 636/77 και της υπ' αριθ. 1017/31.1.79 αποφάσεως Νομάρχου Λέσβου και της υπ' αριθμ. 9871/19.7.80 τροποποιητικής τριαύτης (παρ. 1 άρθρ. 63 τού Π.Δ. 636/77) συγκληθείσα δια της ΟΕ 739/19.1.81 εντολής τού Προέδρου αυτής μετέβημεν επί τόπου εις την προαναφερομένην περιοχήν και λαβόντες υπ' όψιν:

1. Την από 6.11.80 αίτησιν τού Νικ. Κόρακα και της Μαρίας Βερναρδάκη δια της οποίας ζητείται ό καθορισμός των ορίων τού αιγιαλού και της παραλίας εις την ανωτέρω περιοχήν.
2. Τό υπό τού Γιάννη Ρέγκα συνταχθέν τόν Ιούνιο 1980 τοπογραφικό ύψομετρικό διάγραμμα εις 8κλουν πινακίδας εις κλίμ. 1:500 ήλεγμένον δια την ακρίβειαν της αποτυπώσεως υπό τού Δ/ντού της ΔΤΥΝ Λέσβου Κων/νο Παπακωνσταντιώτου και θεωρηθέν υπό τού ίδιου την 6.2.81 ως τó άρθρ. 20 Ν. 719/77 όρξεί.
3. Τάς διατάξεις τού Α.Ν. 2344/40 «περί αιγιαλού και παραλίας ως ούτος έτροποποιήθη, τού Α.Ν. 263/68 και τού Α.Ν. 719/77.
4. Την κατόπιν της έπιτοπίου μεταβάσεως της Έπιτροπής εις την εν λόγω περιοχήν σχηματισθείσα αντίληψιν: ότι κρδ

κείται δια περιοχή επίπεδον περίπου εις τὸ αὐτὸ ὕψος με τὴν ἐπιφάνεια τῆς θαλάσσης με ἀργιλῶδες ἔδαφος ἀνευ βλαστήσεως, λόγου διὰ τοῦ μικροῦ ὕψομέτρου τοῦ οἰκοπέδου ἀπὸ τὴν ἐπιφάνεια τῆς θαλάσσης καὶ τῆς μορφολογίας τοῦ ἔδαφους ὑφίστανται ἐπὶ τῆς ἁκτῆς ὀρισμένοι χρόνιοι διασβρώσεις διὰ τὸ βάθος τῆς θαλάσσης εἰς ἀπόστασιν 100 μ. ἀπὸ τὴν ἁκτὴν καὶ κατὰ μῆκος αὐτῆς εἶναι μικρὸν καὶ κατόπιν ἀναπτύσσεται ὁμαλῶς. Ξέρες ὑφαλοὶ δὲν ὑφίστανται καὶ τὸ πέλαγος ἀναπτύσσεται μέχρι τῶν Τουρκικῶν ἁκτῶν.

Παρουσιάζεται δὲ καλῆρροια περίπου 0.30 μ. ὕψους διὰ θαλάσσια ρεύματα δὲν ὑπάρχουν ἐπηρεάζεται δὲ ἡ περιοχή συνήθως ἀπὸ Βόρειους καὶ Βορειονατολικούς ἀνέμους μέχρι 8 μοφῶν ἰδίως κατὰ τοὺς χειμερινούς μῆνες οἱ ὁποῖοι δημιουργοῦν ὕψος κύματος μέχρι 1,5 μέτρα λόγω μικροῦ εὔρους τῆς θαλάσσης αὐτῆς περιοχῆς. ἀποφασίζει:

Καθορίζει ἐκὶ τοῦ ὡς ἄνω τοπογραφικοῦ διαγράμματος:

α) Τὴν ὀριογραμμὴν τοῦ αἰγιαλοῦ δι' ἐρυθρᾶς συνεχοῦς πολυγωνικῆς γραμμῆς ὑπὸ σημεῖα ΓΑ1, ΓΑ2, ΓΑ4, ἕως ΓΑ17 τῆς ὁποίας αἱ κορυφαὶ ἐξασφαλίζονται διὰ σταθερῶν σημείων ὡς καὶ εἰς τὸ διάγραμμα ἀναφέρονται.

β) Τὴν ὀριογραμμὴν τῆς παραλίας διὰ συνεχοῦς κιτρίνης πολυγωνικῆς γραμμῆς ΓΠ1, ΓΠ2, ΓΠ4 ἕως ΓΠ17 τῆς ὁποίας αἱ κορυφαὶ ἐξασφαλίζονται διὰ σταθερῶν σημείων ὡς καὶ εἰς τὸ διάγραμμα ἀναφέρονται.

Ἡ Ἐπιτροπὴ ἀποφαίνεται διὰ τὴν ἐν λόγω περιοχή δὲν ὑφίσταται καλαιὸς αἰγιαλός.

Σημειῶται ἐπίσης διὰ τὴν ζώνην τοῦ αἰγιαλοῦ καὶ εἰς τὸν χῶρον μεταξὺ τοῦ αἰγιαλοῦ καὶ τῆς παραλίας ὑπάρχουν δύο ἐρειπωμένοι ὑφικάμινοι ἀχρησιμοποίητες ἀπὸ πολλὰ χρόνια.

Ὁ Πρόεδρος  
Μ. ΚΟΥΦΑΚΗΣ

Τὰ μέλη  
Ι. Μ. ΧΡΙΣΤΟΦΑΣ  
Ζ. Α. ΑΛΕΞΑΤΟΣ

Ἀθήνα, 13 Αὐγούστου 1982

Ο ΥΠΟΥΡΓΟΣ  
ΠΑΝΑΓΙΩΤΗΣ ΡΟΥΜΕΛΙΩΤΗΣ





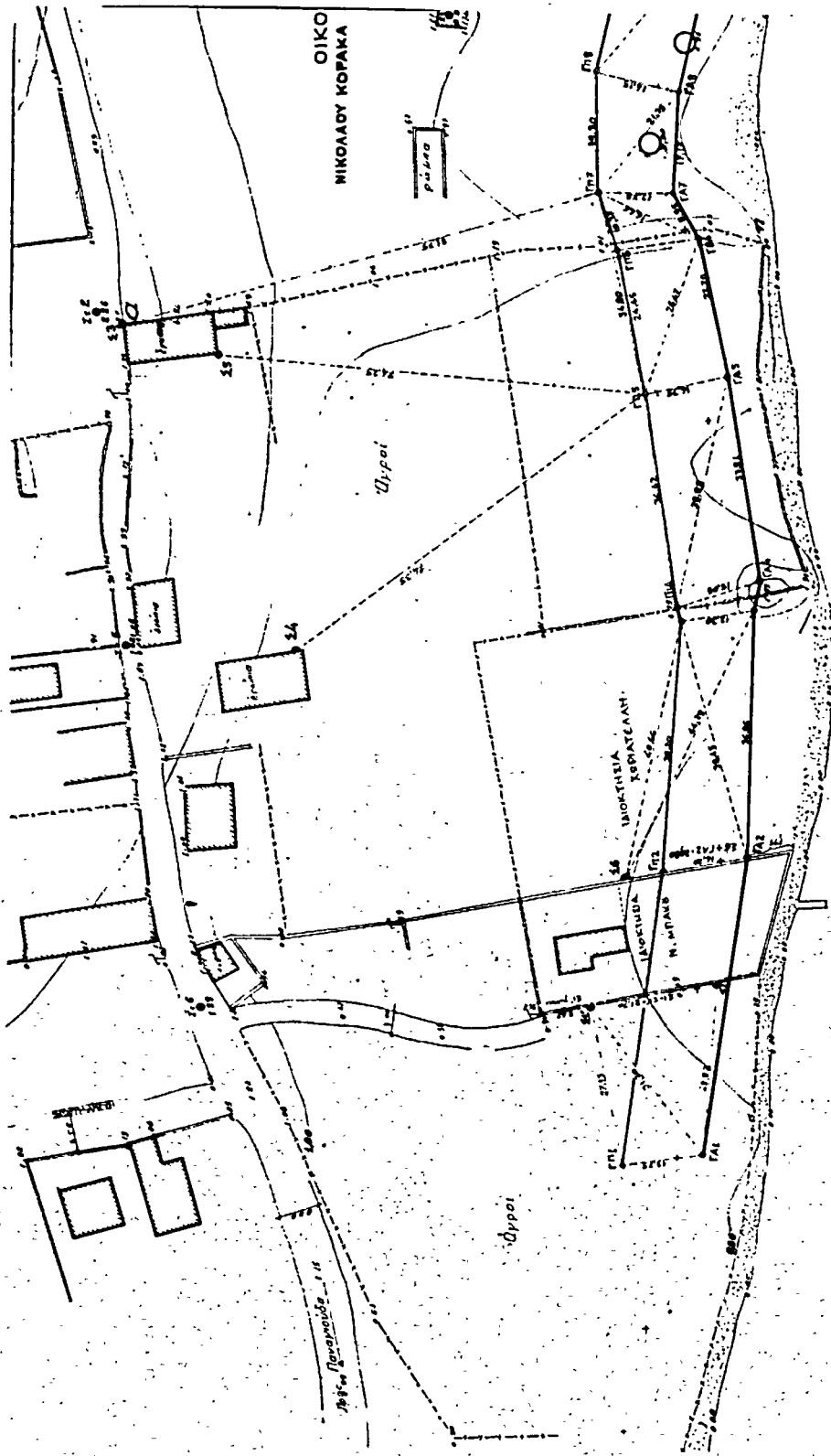

Βάσισσα

Η ΛΕΓΧΘΗ  
 η 2179 Φ.Ε.Κ. Δ.Ε. 71  
 ΤΗΣ ΔΕΣΦΟΡΜΗΣ  
 Μηνών 6 Φ.Ε.Κ.  
 Ο Δήμος Ζευ. 4

ΕΦΕΣΦΟΡΜΗ  
 21η Ιουλίου 6 Φ.Ε.Κ. 1981  
 Ο Δήμος Ζευ. Υποψήφιος Νομάρχης Λαβου



Υ. ΠΑΠΑ



Άριθ. Κ.10033/1614 π.δ.

(2)

Έγκριση δημιουργίας ζώνης παραλίας στη θάλασσα «Άγιος Γεώργιος» της Κοινότητας Βασιλιτσίου Ν. Μεσσηνίας.

## Ο ΥΠΟΥΡΓΟΣ ΟΙΚΟΝΟΜΙΚΩΝ

Έχοντας υπόψη:

1. Τις διατάξεις των παρ. 2 και 5 του άρθρου 6 του Α.Ν. 2344/1940 (περί αίγιαλου και παραλίας), ως αντικαταστάθηκαν με τις διατάξεις του άρθρου 13 του Νόμου 1078/80.

2. Τη σύμφωνη γνώμη του Γενικού Έπιτελείου Ναυτικού, που διατυπώθηκε στο Φ. 187.2/567/81/7.9.81 έγγραφό του.

3. Τη Ν. 114/6.10.81 απόφαση του Νομάρχη Μεσσηνίας με την οποία επικυρώθηκαν η έκθεση της Έπιτροπής και το σχετικό τοπογραφικό διάγραμμα, που δημοσιεύθηκαν στο υπ' αριθ. 752/21.12.81 ΦΕΚ τ. Δ'.

4. Την 11355/12.7.82 κοινή απόφαση των Πρωθυπουργού και Υπουργού Οικονομικών περί ανάθεσης αρμοδιοτήτων στους Υφυπουργούς Οικονομικών, αποφασίζουμε:

Έγκρινουμε, για την προαύξηση του αίγιαλου, τη δημιουργία ζώνης παραλίας στη θάλασσα «ΑΓΙΟΣ ΓΕΩΡΓΙΟΣ» της κοινότητας Βασιλιτσίου Ν. Μεσσηνίας όπως αυτή καθορίστηκε υπό την αρμόδια Έπιτροπή του άρθρου 74 του 636/1977 Π. Δ/τος και εικονίζεται στο από τον Αύγουστο 1980 και με κλίμακα 1:500 τοπογραφικό και ύψομετρικό διάγραμμα του Τοπογράφου μηχανικού Δημητρίου Λάμπρου το οποίο έχει θεωρηθεί από την ΔΤΥΝ Μεσσηνίας την 18.9.80 και συνοδεύει την από 7.7.81 έκθεση της εν λόγω Έπιτροπής.

Η παρούσα απόφαση μαζί με την έκθεση της Έπιτροπής και το τοπογραφικό διάγραμμα να δημοσιευθούν στην Εφημερίδα της Κυβερνήσεως (άρθρο 13 Νόμου 1078/1980).

## ΕΚΘΕΣΗ

Έπιτροπής καθορισμού των όριων αίγιαλου άρθρου 74, Π. Δ. 636.

Διά τον καθορισμόν τῶν πρώτων τῶν ὄριων τοῦ αἰγιαλοῦ στή θάλασσα Ἁγ. Γεώργιος τῆς Κοινότητος Βασιλιτσίου τοῦ Νομοῦ Μεσσηνίας.

Καλαμάτα στις 7.7.81

Οἱ ὑπογεγραμμένοι:

1. Παναγιώτης Κυραγιάννης ἀνακληρωτῆς Οἰκον. Ἐφέδρου Καλαμάτας ὡς Πρόεδρος.

2. Ἀθανάσιος Κατσαφάρας Μηχ/κὸς ἀνακληρωτῆς ΔΤΥΝ Μεσσηνίας ὡς μέλος.

3. Ἰωάννης Πολύμερος Λιμενάρχης Καλαμάτας ὡς μέλος ἀποτελοῦντες τὴν ἐπιτροπὴ καθορισμοῦ τῶν ὄριων τοῦ Αἰγιαλοῦ ἐνῶσει τοῦ ἄρθρου 74 τοῦ Π. Δ. 636/77, μετέβημεν ἐπὶ τόπου εἰς τὴν προαναφερομένην περιοχὴ τὴν 2.4.81 λαβόντες ὑπόψιν:

1. Τὸ ἀπὸ τὸ Δημήτριο Λάμπρου Τοπογρ. Μηχανικὸ συνταχθέν τὴν 12.8.80 ἐλεγχθέν καὶ θεωρηθέν ἐν συνεχείᾳ ἀπὸ τῆς ΔΤΥΝ Μεσσηνίας στις 18.9.80 Τοπογραφικὸ διάγραμμα πρὸς μίαν (1) πινακίδα εἰς κλίμ. 1:500.

2. Τις διατάξεις τοῦ Α.Ν. 2344/40 ὡς εὐτος ἐτροκοποιήθη.

3. Τὴν ἐκ τῆς ἐπιτοπίου μεταβάσεως σχηματισθεῖσα ἀντίληψη περὶ τοῦ πλάτους τῆς βραχομένης ζώνης τῆς ξηρᾶς καὶ λοιπῶν συναφῶν στοιχείων ἧτοι:

α) Τὴ μορφολογία τῆς περιοχῆς.

β) Δὲν ὑπάρχουν ἐνδείξεις μεταβολῆς τῆς καταστάσεως τῆς ἀκτῆς ἀπὸ διαβρώσεις προσχώσεις ἢ ἐκτελεσθέντα ἔργα.

γ) Οἱ Νότιοι ἀνεμοὶ δημιουργοῦν μεγάλο κυματισμὸν λίγῳ τοῦ μεγάλου ἀνακτύχηματος κύματος ποὺ ἀρχίζει ἀπὸ τὴν Ἀφρικανικῆς ἀκτῆς.

δ) Τὸ Α. Φ. 187.2/452/80/21.7.80 ἐγγράφο τοῦ ΓΕΝ, ἀποφασίζει:

1. Καθορίζει ἐπὶ τοῦ ὡς ἄνω τοπογραφικοῦ διαγράμματος α) τὴν ὄριογραμμὴν αἰγιαλοῦ δι' ἐρυθρᾶς συνεχοῦς πολυγωνικῆς γραμμῆς 1, 2, 3, 4, 5, 6, 7, 8, 9, 10, 11, 12, 13, 14 τῆς ὁποίας οἱ κορυφαὶ ἐξασφαλίζονται ὡς σημειοῦται ἐπὶ τὸ διάγραμμα δι' ἀποστάσεων ἀπὸ σταθερὰ σημεῖα. β) Τὴν ὄριογραμμὴν τῆς παραλίας διὰ συνεχοῦς κίτρινῆς πολυγωνικῆς γραμμῆς 1', 2', 3' . . . . . 13', 14' τῆς ὁποίας οἱ κορυφαὶ ἐξασφαλίζονται ὡς σημειοῦται ἐπὶ τὸ διάγραμμα δι' ἀποστάσεων ἀπὸ σταθερὰ σημεῖα.

2. Ἀποφαίνεται ὅτι θὲν ὑφίσταται καλατὸς αἰγιαλὸς.

3. Ἐξαιρεῖται τὸ ἐντὸς τῆς ζώνης τῆς παραλίας ὑπάρχον πηγάδι τῆς οἰκοδομῆς.

Ἡ Ἐπιτροπὴ  
(Ἰγγραφαί)

Ἀθήνα, 13 Αὐγούστου 1982

ὁ γογπουργὸς

ΠΑΝΑΓΙΩΤΗΣ ΡΟΥΜΕΛΙΩΤΗΣ





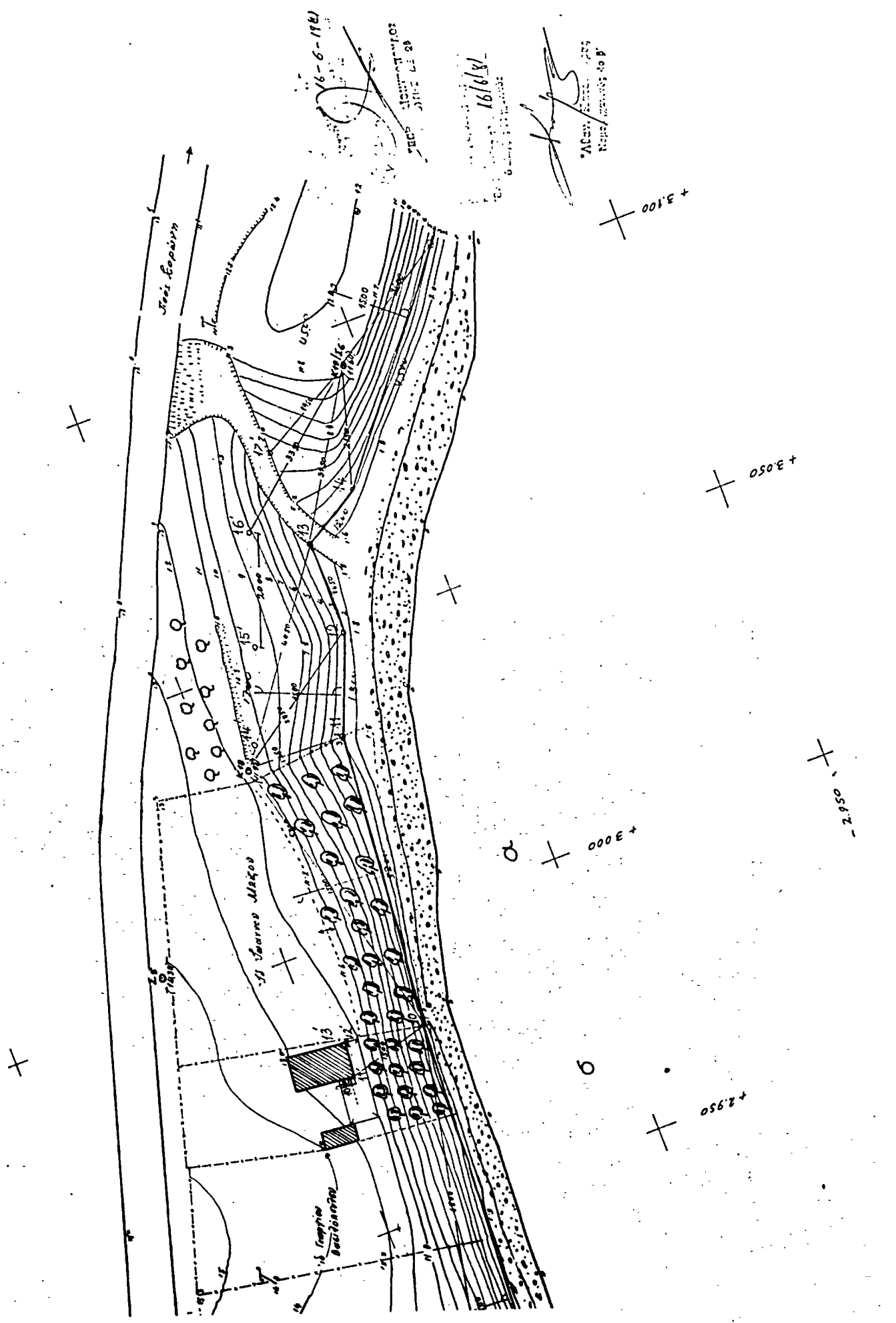

Άριθ. 4420/Β—82

(3)

ΕΙΚΘΕΣΗ

Έπιτροπής του άρθρου 74 του Π. Δ/τος 636/77

Περί επικυρώσεως εκθέσεως έπιτροπής καθορισμού των όριων αίγιαλου και παραλίας στην Κοιν. Άραχωδιτικών δίπλα στο Ξενοδοχείο Άλεξάντερ Μπήτης.

## Ο ΝΟΜΑΡΧΗΣ ΑΧΑΪΑΣ

Έχοντας υπόψη:

1. Τις διατάξεις του Νόμου 3200/55 «περί Διοικητικής άποκεντρώσεως» όπως έτροποποιήθηκαν και συμπληρώθηκαν μεταγενέστερα.

2. Τις διατάξεις του άρθρου 6 του Α.Ν. 2844/40 «περί αίγιαλου και παραλίας» όπως τροποποιήθηκαν και συμπληρώθηκαν με τις διατάξεις του Α.Ν. 263/68 και του άρθρου 74 Π.Δ. 636/77 (ΦΕΚ 209/77 τ. Α').

3. Το υπ' αριθμ. 187. 2/701/29.10.81 έγγραφο του Γεν. Έπιτελείου Ναυτικού με το οποίο εκφράζει τή σύμφωνο γνώμη του.

4. Την από 16.7.81 έκθεση της έπιτροπής του άρθρου 5 Α.Ν. 263/68 όπως αντικαταστάθηκε με το άρθρο 74 του Π.Δ. 636/77 καθώς και το τοπογραφικό διάγραμμα με κλίμακα 1:500 στο οποίο φαίνεται η έριογραμμή του αίγιαλου και της παραλίας στην Κοιν. Άραχωδιτικών δίπλα στο Ξενοδοχείο Άλεξάντερ Μπήτης που συντάχθηκε τον Ιούνιο 1978 από τους Γ. Ασημακόπουλο τοπ. μηχανικό και Δ. Λεγάτο τεχν. βοηθό υπαλλήλους του Έπουργείου Οικονομικών και θεωρήθηκε την 13.7.78 από τον Γ. Κόκκα Δ/ντή Τεχν. Έπιχειρήσεων Έπουργείου Οικονομικών με την οποία έκθεση ή έπιτροπή καθορίζει επί του διαγράμματος με έρυθρά συνεχή γραμμή την έριογραμμή του αίγιαλου και με κίτρινη συνεχή γραμμή την έριογραμμή της παραλίας στην άναφερόμενη στο θέμα τοποθεσία, άποφασίζουμε:

Έπικυρούμε την από 16.7.81 έκθεση της έπιτροπής καθορισμού των όριων του αίγιαλου και της παραλίας που προβλέπεται από το άρθρο 5 του Α.Ν. 263/68 όπως τούτο αντικαταστάθηκε και συμπληρώθηκε με τις διατάξεις του άρθρου 74 του Π.Δ. 636/77 όπως και το τοπογραφικό διάγραμμα που συντάχθηκε τον Ιούνιο 1978 και θεωρήθηκε την 13.7.78 και στο οποίο καθορίζονται με έρυθρά συνεχή γραμμή ή έριογραμμή του αίγιαλου και με κίτρινη συνεχή γραμμή ή έριογραμμή της παραλίας στην Κοιν. Άραχωδιτικών δίπλα στο Ξενοδοχείο Άλεξάντερ Μπήτης.

Τόσο ή παρούσα όσο και ή από 16.7.81 έκθεση της έπιτροπής καθώς και το τοπογραφικό διάγραμμα που συνοδεύει την έκθεση να δημοσιευθούν στην Εφημερίδα της Κυβερνήσεως.

Περί καθορισμού έριογραμμής αίγιαλου και παραλίας ιδιοκτησίας Έλληνικού Δημοσίου (παραλιακή έκταση) εις την Κοινότητα Άραχωδιτικών δίπλα στο Ξενοδοχείο «Άλεξάντερ».

Οι κάτωθι ύπογεγραμμένοι:

1. Δημήτριος Χριστοδούλου ως άνακληρωτής του Οίκου. Έφθρου Β' Πατρών.

2. Ηλίας Κόλλιας Νομ/κος Δ.Ε. ως άνακληρωτής του Δ/ντου Τεχν. Έπιχειρήσεων.

3. Νικόλαος Σπυρόπουλος Πλωτάρχης Α.Σ. ως άναπλ/τής του Λιμενάρχου Πατρών άποτελούντες την έπιτροπή του άρθρου 74 του Π.Δ/τος 636/77 μεταθήκαμε έπιτοκίως το πρώτον την 5.3.81 εις την παραλία της Κοιν. Άραχωδιτικών και λαβόντες υπόψη:

α) Το αντίγραφο από Ιουνίου 1978 τοπογραφικού διαγράμματος συνταγέντος υπό του τοπογράφου μηχανικού Γεωρ. Ασημακόπουλου και Δ. Λεγάτου Τεχν. Βοηθού υπαλλήλων Δ/σεως Τεχνικών Έπιχειρήσεων του Έπουργείου Οικονομικών με κλίμακα 1:500 και θεωρηθέντος του αντίγραφου την 13.7.78 υπό του Δ/ντου Τεχν. Έπιχειρήσεων του Έπουργείου Οικονομικών Γεωργίου Κόκκα Νομ/κού επί βφ.

β) Το πλήθος των κορυφών της έριογραμμής του αίγιαλου άρχομένων από του 1 έως και του 6.

γ) Το πλήθος των κορυφών της έριογραμμής της παραλίας άρχομένων από του 1' έως και του 6'.

δ) Ότι το τμήμα αυτό εύρίσκεται μεταξύ των τμημάτων για τα οποία έχει καθορισθή ή έριογραμμή του αίγιαλου και της παραλίας δυνάμει των υπ' αριθμ. 62254/6.10.70 και 16959/26.10.72 έπικυρωτικών άποφάσεων Νομάρχου Άχαΐας και οι οποίες έχουν δημοσιευθεί στα υπ' αριθμ. 255/9.10.70 και 310/16.10.70 ΦΕΚ αντίστοιχως.

ε) Τις διατάξεις του άρθρου 3 του Ν. 653/77 εν συνδυασμώ με τις διατάξεις του Ν.Δ. της 17 Ιουλίου/16 Αυγούστου 1923 ως έτροποποιήθηκαν δια του άρθρου 6 του Ν. 5269/31, καθορίζουμε:

Την επί του συννημένου διαγράμματος δια συνεχούς έρυθράς γραμμής την έριογραμμή του αίγιαλου και δια συνεχούς κίτρινης γραμμής την έριογραμμή της παραλίας.

Η Έπιτροπή

Ο Πρόεδρος

Δ. ΧΡΙΣΤΟΔΟΥΛΟΥ

Τά Μέλη

Η. ΚΟΛΛΙΑΣ

Ν. ΣΠΥΡΟΠΟΥΛΟΣ

Πάτρα, 19 Μαΐου 1982

Ο Νομάρχης

ΕΥΡ. ΚΑΦΑΝΤΑΡΗΣ

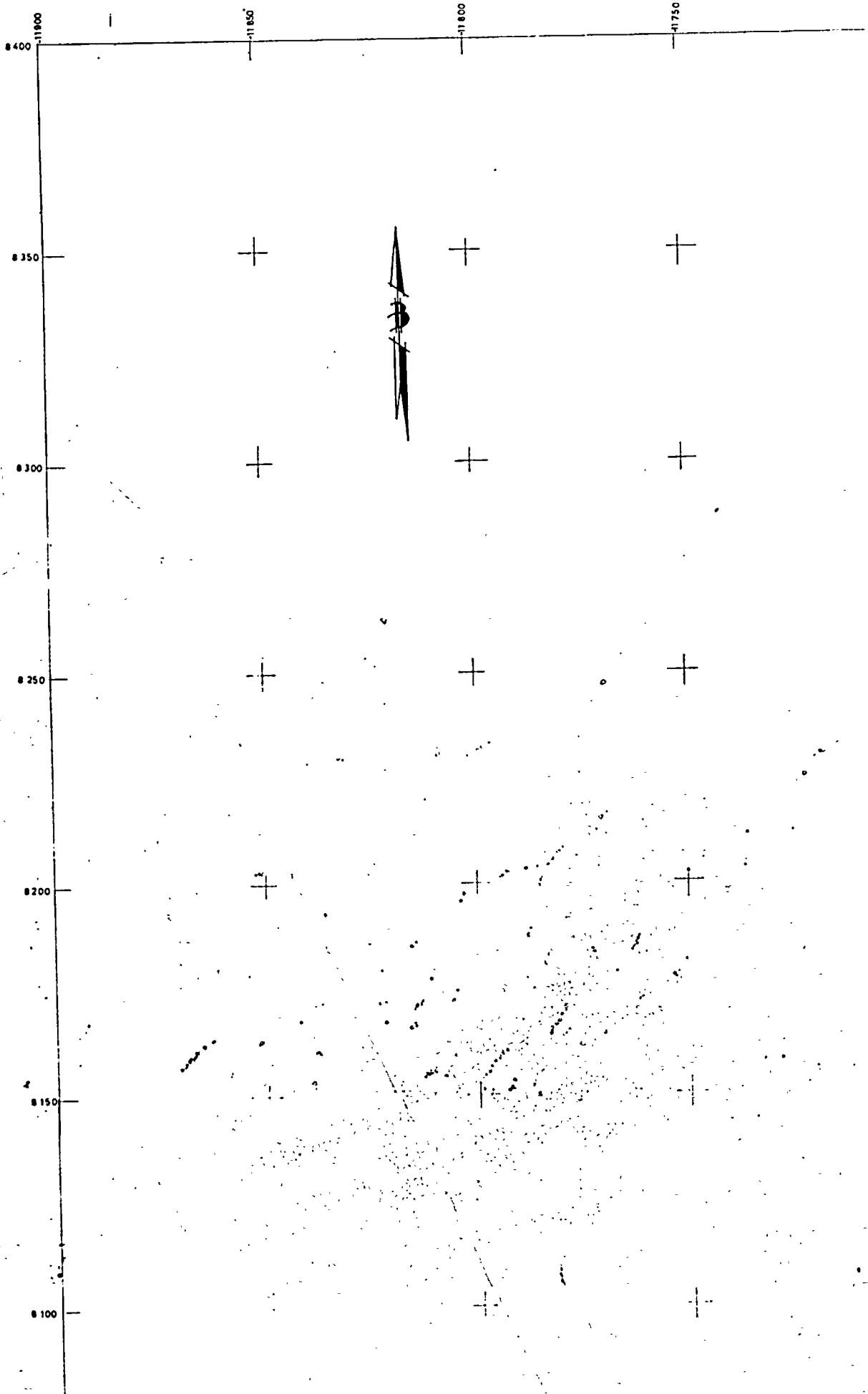

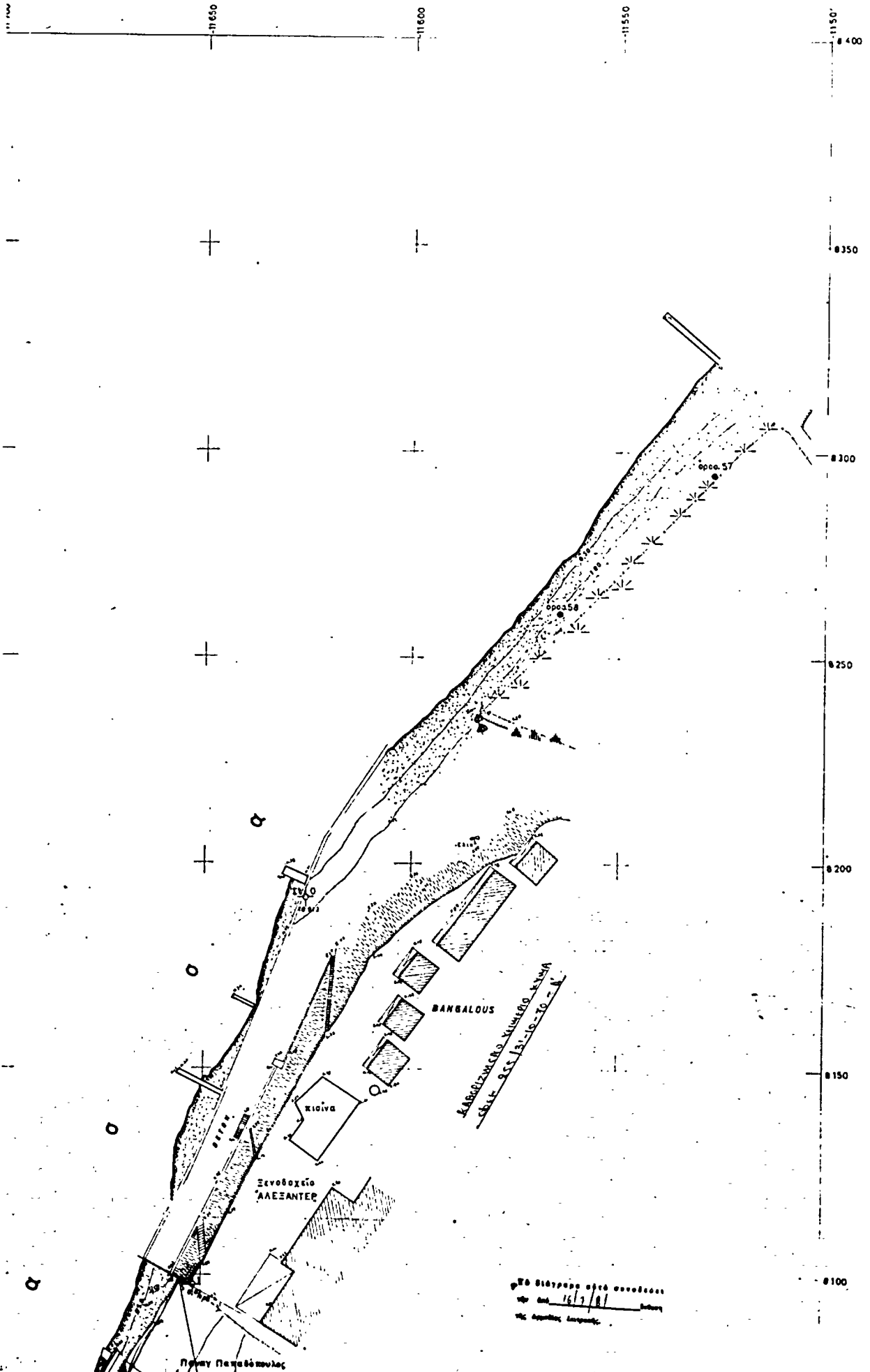

8050  
8000  
7950  
7900  
7850  
7800  
7750

-11850

-11800

-11750

-11700

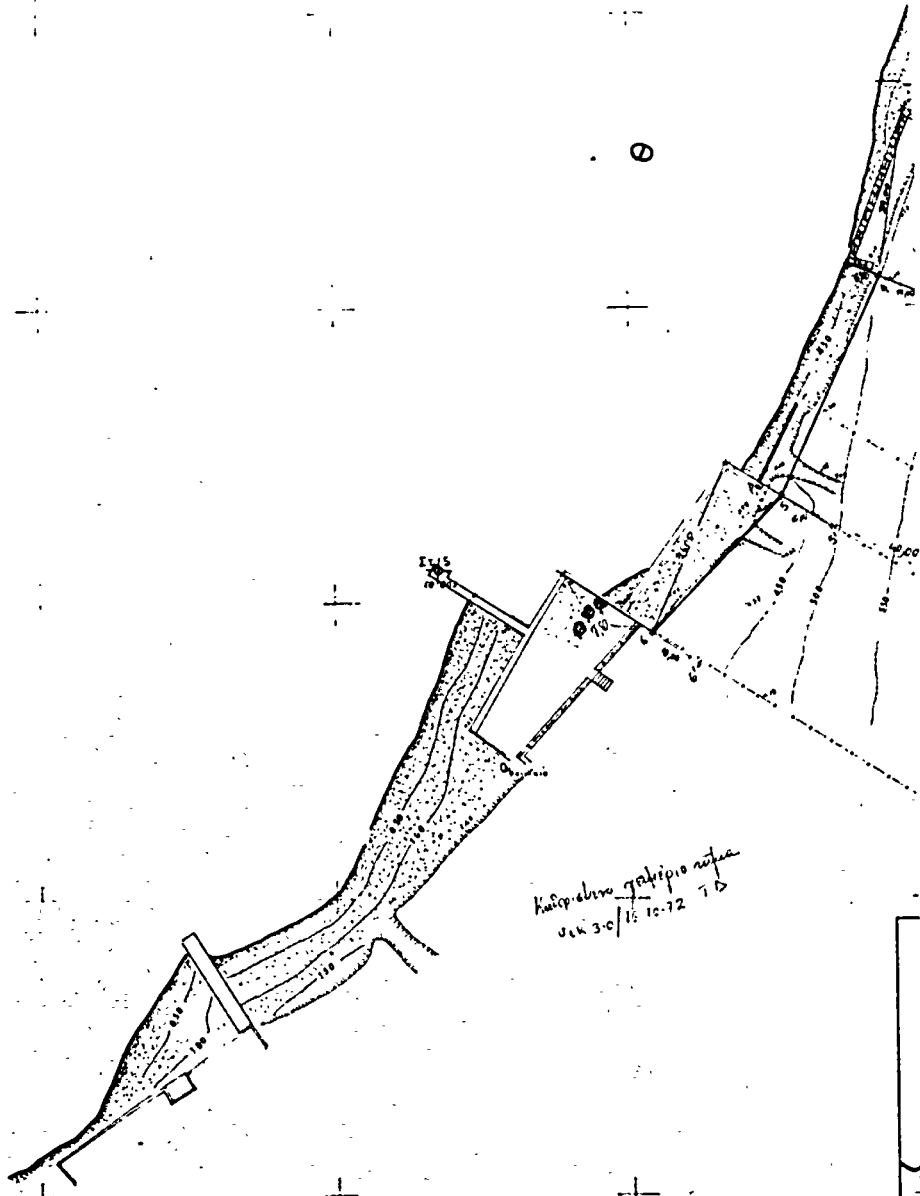

Καίριος Γαλιπός  
15/10/72 Τ.Δ.



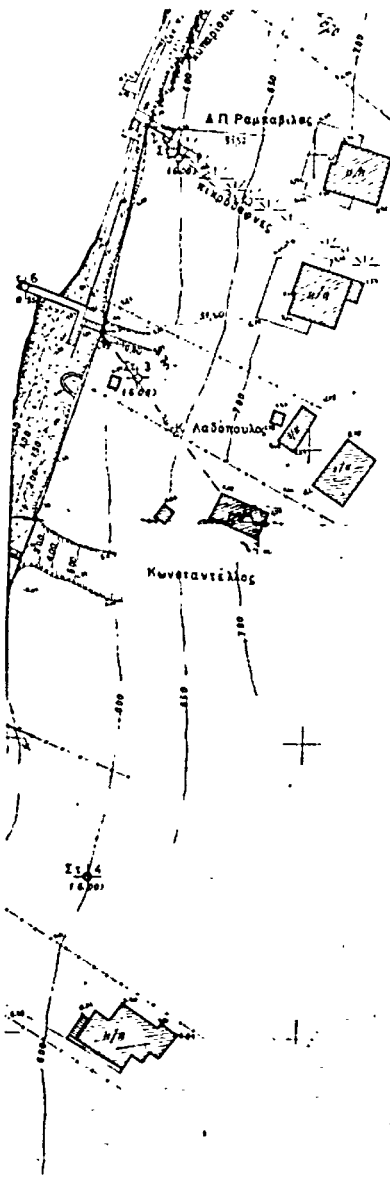

1. Δορυφορική αίγυγος 1 2 3 4 5 6  
 2. Δορυφορική ακρίβεια: 1' 2' 3' 4' 5'

Η ΕΠΙΤΡΟΠΗ

1. Ο Πρωτεύων: *[Signature]*  
 2. *[Signature]*  
 3. *[Signature]*

ΥΠΟΜΝΗΜΑ

1. Το διάγραμμα συνταχθηκε για τον καθορισμό των ορίων αίγυγος και παραλίας
2. Η άποικηση έγινε ταχυμετρικά τον Απρίλιο 1978
3. Το 2000 έλγυν από τη μέση στάθμη της θάλασσας την εποχή της άποικησης
4. Το σχέδιο έχει εξαρτηθεί από το τριγωνομετρικό δίκτυο της χώρας.  $\varphi = 38^{\circ} 15'$   $\lambda = 1^{\circ} 45'$
5. ΣΥΜΒΟΛΙΣΜΟΙ  
 1/5 Έταση  
 1/1000 Όραση  
 --- Ουρινοτόπλεγμα  
 1/Κ Ισόγειο Κεραμοσκεπές  
 11/Π Δώροπο Πλακοσκεπές  
 2/2 Χειροδόχους  
 Δ. Δ. Δ. Καλύμια
6. ΠΑΡΑΤΗΡΗΣΗ  
 Πλάι στο δικό μας διάγραμμα υπάρχει το από 23-9-71 διάγρ. του Ικάντου Μηχανικού Ανδρ. Ιακωβαράκου στο οποίο έχει καθορισθεί αίγυγος και παραλία με το όριο όμως δεν είναι δυνατό να συνδεθούν, διότι τούτο δεν ανταποκρίνεται με την σημερινή υπάρχουσα κατάσταση.

8050  
8000  
7950  
7900  
7850  
7800  
7750

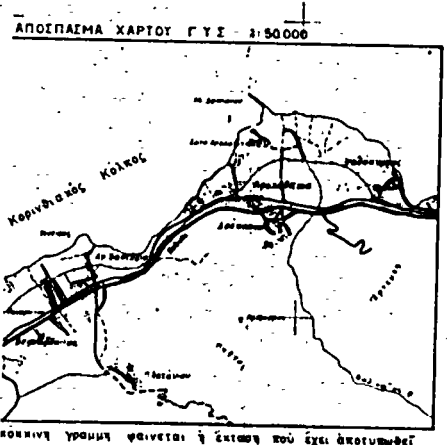

**ΥΠΟΥΡΓΕΙΟ ΟΙΚΟΝΟΜΙΚΩΝ**  
**ΔΙΕΥΘΥΝΣΗ ΤΕΧΝΙΚΩΝ ΥΠΗΡΕΣΙΩΝ**  
**ΤΜΗΜΑ Α**  
**ΤΟΠΟΓΡΑΦΙΚΟ ΔΙΑΓΡΑΜΜΑ**  
**ΚΛΙΜΑΚΑ 1:500**

Σύνολο φύλλων: 1  
 Αρ. φύλλου: 1

ΝΟΜΟΣ: ΑΧΑΪΑΣ  
 ΘΕΣΗ: ΑΡΑΧΩΒΙΤΙΚΑ Πλάι στο Ξενοδοχείο 'ΑΛΕΞΑΝΤΕΡ'.  
 ΑΡΜΟΔ. ΟΙΚ. ΕΦΟΡΙΑ: Β' ΠΑΤΡΩΝ.  
 ΑΡΙΘ. Δ. ΓΗΣ ΥΠ. ΟΙΚΟΝΟΜΙΚΩΝ: Τ 836 / 81 / 6-3-78  
 Π 3722 / 67 / 5-3-78  
 ΑΡΙΘ. ΠΡΩΤΟΚΟΛΛΟΥ:

Αθήνα 17/11/1978 Αθήνα 13/11/1978 Αθήνα 10/11/1978 Αθήνα 29-6-78

Ο Διευθυντής	Ο Πρωτεύων	Οι Συντελεστές	Μελετητής
<i>[Signature]</i>	<i>[Signature]</i>	<i>[Signature]</i>	<i>[Signature]</i>
ΓΕΩΡΓ. ΚΟΚΚΑΣ	ΓΕΩΡΓ. ΕΜΠΡΟΠΟΝΗΤΗΣ	ΓΕΩΡΓ. ΚΑΡΑΓΙΑΝΝΟΠΟΥΛΟΣ	Δ. ΑΛΕΓΑΤΟΣ
Νομ/ός έκτ. 3ο	Νομ/ός έκτ. 3ο	Νομ/ός Μηχ. Τεχν. Βοηθός	ΜΑΡ ΠΑΥΛΑΚΗ

ΚΑΘΗΜΕΡΙΝΗ ΕΠΙΧΕΙΡΗΣΙΑ  
 ΓΕΝΙΚΗ ΔΙΕΥΘΥΝΣΗ ΦΟΡΟΛΟΓΙΑΣ  
 ΚΑΙ  
 ΔΗΜΟΣΙΑΣ ΟΙΚΟΝΟΜΙΑΣ  
 ΔΙΕΥΘΥΝΣΗ ΤΕΧΝΙΚΩΝ ΥΠΗΡΕΣΙΩΝ  
 ΤΜΗΜΑ Α

-11 850  
-11 800  
-11 550  
-11 500

## Η ΥΠΗΡΕΣΙΑ ΤΟΥ ΕΘΝΙΚΟΥ ΤΥΠΟΓΡΑΦΕΙΟΥ ΓΝΩΣΤΟΠΟΙΕΙ ΟΤΙ :

Η έτήσια συνδρομή της Έφημερίδας της Κυβερνήσεως, η τιμή των φύλλων της που πωλούνται τμηματικά και τα τέλη δημοσιεύσεων στην Έφημερίδα της Κυβερνήσεως, καθορίστηκαν από 1 Ιανουαρίου 1981 ως ακολούθως :

### Α'. ΕΤΗΣΙΕΣ ΣΥΝΔΡΟΜΕΣ

1. Για το Τεύχος Α' .....	Δραχ.	1.500
2. » » Β' .....		3.000
3. » » ΤΑΠΣ .....		2.000
4. » » Γ' .....		1.000
5. » » Δ' .....		2.500
6. » » Νομικών Προσώπων Δ.Δ. κ.λπ. »		1.000
7. » » 'Αν. Ειδ. Δικαστηρίου .....		200
8. » » Παράρτημα .....		600
9. » » 'Ακωνύμων Έταιρειών κ.λπ. ... »		7.000
10. » » Δελτίο Έμπορικής και Βιομηχανικής Ίδιοκτησίας .....		600
11. Για όλα τα τεύχη και το Δ.Ε.Β.Ι. .... »		17.000

Οι Δήμοι και οι Κοινότητες του Κράτους καταβάλλουν το 1/2 των ανωτέρω συνδρομών.

Υπέρ του Ταμείου Άλληλοβοηθείας Προσωπικού του Έθνικού Τυπογραφείου (ΤΑΠΕΤ) αναλογούν τα εξής ποσά :

1. Για το Τεύχος Α' .....	Δραχ.	75
2. » » Β' .....		150
3. » » ΤΑΠΣ .....		100
4. » » Γ' .....		50
5. » » Δ' .....		125
6. » » Νομικών Προσώπων Δ.Δ. κ.λπ. »		50
7. » » 'Αν. Ειδ. Δικαστηρίου .....		10
8. » » Παράρτημα .....		30
9. » » 'Ακωνύμων Έταιρειών κ.λπ. ... »		350
10. » » Δελτίο Έμπ. και Βιομ. Ίδιοκτησίας..... »		30
11. Για όλα τα τεύχη .....		850

### Β'. ΤΙΜΗ ΦΥΛΛΩΝ

Η τιμή πώλησεως κάθε φύλλου, μέχρις 8 σελ., είναι 7 δρχ., από 9 ως 24 σελ. 14 δρχ., από 25 ως 48 σελ. 20 δρχ., από 49 ως 80 σελ. 40 δρχ. από 81 σελ. και άνω η τιμή πώλησεως κάθε φύλλου προσυζητείται κατά 40 δρχ. ανά 80 σελίδες.

### Γ'. ΤΙΜΗ ΦΩΤΟΑΝΤΙΓΡΑΦΩΝ

Η τιμή διαθέσεως στο κοινό των εκδοδιόμενων από το Έθνικό Τυπογραφείο φωτοαντιγράφων των διαφόρων φύλλων της Έφημερίδας της Κυβερνήσεως καθορίζεται σε τρεις (3) δραχμές κατά σελίδα.

### Δ'. ΤΕΛΗ ΔΗΜΟΣΙΕΥΣΕΩΝ

#### I. Στο τεύχος 'Ακωνύμων Έταιρειών και Έταιρειών Περιορισμένης Εξόχνης :

<b>Α'. 'Ακωνύμων Έταιρειών :</b>	Δραχ.	18.000
1. Τών καταστατικών .....		18.000
2. Τών αποφάσεων επερί συγχωρευσεως άκωνύμων έταιρειών» .....		18.000
3. Τών κωδικοποιήσεων τών καταστατικών (ΦΕΚ 309/67, τ. Β') .....		9.000
4. Τών τροποποιήσεων τών καταστατικών .....		5.000
5. Τών ισολογισμών κάθε χρήσεως .....		8.000
6. Τών ύπουργικών αποφάσεων επερί παροχής άδειας έκτασεως τών εργασιών 'Ασφαλιστικών Έταιρειών», τών εκθέσεων εκτιμήσεως περιουσιακών στοιχείων και τών αποφάσεων του Δ.Σ. του ΕΛΤΑ, με τίς όποιες εγκρίνονται και δημοσιεύονται οι κανονισμοί αυτού .....		7.000
7. Τών αποφάσεων επερί έγκαταστάσεως ύποκαταστήματος, διορισμού γενικού πράκτορος και παροχής πληρεξουσιότητας προς αντιπροσώπευση εν Ελλάδι άλλοδαπών Έταιρειών» και τών αποφάσεων επερί μεταβίβασεως του χαρτοφυλακίου 'Ασφαλιστικών Έταιρειών κατά το άρθρο 59 παρ. 1 του Ν.Δ. 400/70» .....		4.000
8. Τών άνακοινώσεων για κάθε μεταβολή που γίνεται με άποφαση Γ.Σ. ή Δ.Σ., τών προσκλήσεων σε γενικές συνελεύσεις, τών κατά το άρθρο 32 του Ν. 3221/24 γνωστοποιήσεων, τών άνακοινώσεων, που προβλέπονται από το άρθρο 59 παρ. 3 του Ν.Δ. 400/1970 επερί 'Αλλοδαπών 'Ασφαλιστικών Έταιρειών», τών άπαρφέσεων του Διοικητικού Συμβουλίου του ΕΛΤΑ, που άναφέρονται σε προσωρινές διατάξεις και τών άποφάσεων του Ύπ. Συγκοινωνιών διά τους ΗΛΑΠ - ΗΣΑΠ - ΟΣΕ .....		2.000
9. Τών συνοπτικών μηνιαίων καταστάσεων τών Τραπεζικών Έταιρειών .....		2.000

10. Τών άποφάσεων τής έπιτροπής του Χρηματιστηρίου επερί εισαγωγής χρεωγράφων εις το χρηματιστήριο προς διαπραγμάτευση, συμφώνως προς τας διατάξεις του άρθρου 2 παρ. 3 Α.Ν. 148/1967 Δραχ. 2.000

11. Τών άποφάσεων τής έπιτροπής κεφαλαιαγοράς επερί διαγραφής χρεωγράφων εκ του χρηματιστηρίου, συμφώνως προς τας διατάξεις του άρθρου 2 παρ. 4 Α.Ν. 148/67» .....

12. Τών άποφάσεων επερί έγκρίσεως τιμολογίων τών 'Ασφαλιστικών Έταιρειών» .....

#### Β'. Έταιρειών Περιορισμένης Εξόχνης :

1. Τών καταστατικών .....	Δραχ.	2.000
2. Τών κωδικοποιήσεων τών καταστατικών ... »		2.000
3. Τών ισολογισμών κάθε χρήσεως .....		2.500
4. Τών εκθέσεων εκτιμήσεως περιουσιακών στοιχείων .....		2.000
5. Τών τροποποιήσεων τών καταστατικών (για κάθε συμβολαιογραφική πράξη) .....		800
6. Τών άνακοινώσεων με συμβολαιογραφική πράξη »		800
7. Τών άνακοινώσεων με άπόφαση τής Γ.Σ. ... »		600
8. Τών προσκλήσεων σε γενικές συνελεύσεις .... »		600

#### Γ'. Άλληλασφαλιστικών Συνεταιρισμών - Άλληλασφαλιστικών Ταμείων και Φιλανθρωπικών Σωματείων :

1. Τών ύπουργικών άποφάσεων επερί χορηγήσεως άδειας λειτουργίας Άλληλασφαλιστικών Συνεταιρισμών - Άλληλασφαλιστικών Ταμείων» .....	Δραχ.	2.000
2. Τών ισολογισμών τών άνωτέρω Συνεταιρισμών, Ταμείων και Σωματείων..... »		2.500

Δ'. Τών δικαστικών πράξεων : .....

II. Στο Τέταρτο τεύχος :	Δραχ.	800
Τών δικαστικών πράξεων για παρακατάθεση άποζημιώσεως .....		800

### Ε'. ΚΑΤΑΒΟΛΗ ΣΥΝΔΡΟΜΩΝ - ΤΕΛΩΝ ΔΗΜΟΣΙΕΥΣΕΩΝ ΚΑΙ ΠΟΣΟΣΤΩΝ Τ.Α.Π.Ε.Τ.

1. Οι συνδρομές του έσωτερικού και τα τέλη δημοσιεύσεων προκαταβάλλονται στα Δημόσια Ταμεία έναντι άποδεικτικού εισπράξεως, το όποιο φροντίζει ο ενδιαφερόμενος να το στείλει στο Έθνικό Τυπογραφείο.

2. Οι συνδρομές του έξωτερικού είναι δυνατές να στέλνονται και σε άνάλογο συνάλλαγμα με έπιταγή έπ' όνόματι του Διευθυντή Διαχειρίσεως του Έθνικού Τυπογραφείου.

3. Το ύπερ του ΤΑΠΕΤ ποσοστό έπί τών άνωτέρω συνδρομών και τελών δημοσιεύσεων καταβάλλεται ως εξής :

- α) στην Άθήνα : στο Ταμείο του ΤΑΠΕΤ (Κατάστημα Έθνικού Τυπογραφείου),
- β) στις ύπόλοιπες πόλεις του Κράτους : στα Δημόσια Ταμεία και άποδίδεται στο ΤΑΠΕΤ σύμφωνα με τίς 192378/3639/1947 (RONEO 185) και 178048/5321/31.7.65 (RONEO 139) εγκύκλιες διαταγές του Γ.Λ.Κ.
- γ) στις περιπτώσεις συνδρομών έξωτερικού : όταν η άποστολή τους γίνεται με έπιταγές μαζί μ' αυτές στέλνεται και το ύπερ του ΤΑΠΕΤ ποσοστό.