



ΕΦΗΜΕΡΙΣ ΤΗΣ ΚΥΒΕΡΝΗΣΕΩΣ ΤΗΣ ΕΛΛΗΝΙΚΗΣ ΔΗΜΟΚΡΑΤΙΑΣ

ΑΘΗΝΑ
6 ΔΕΚΕΜΒΡΙΟΥ 1982

ΤΕΥΧΟΣ ΤΕΤΑΡΤΟ

ΑΡΙΘΜΟΣ ΦΥΛΛΟΥ
578

ΠΕΡΙΕΧΟΜΕΝΑ

ΑΠΑΛΛΟΤΡΙΩΣΕΙΣ

ΑΠΟΦΑΣΕΙΣ

- Κήρυξη ως αναδασωτέας διακατεχόμενης δασικής έκτασης έξι στρεμ. και τετρακοσίων γλστ. (6,400) στη θέση Είκοностάση περιφέρειας Κοινότητας Νεροτριβιάς Ν. Εύβοιας. 1
- Κήρυξη ως αναδασωτέας έκτασης 3,955 στρεμμάτων, στη θέση Παναγία - Βουνό της Κοινότητας Άλωνήρου του Νομού Μαγνησίας. 2
- Κήρυξη ως αναδασωτέας 19,420 στρεμμάτων στη θέση Σφενδάμη κλπ. της Κοινότητας Παλαιοστάνης, του Νομού Πιερίας. 3

Κήρυξη ως αναδασωτέας έκτασης 15,160 στρεμμάτων στη θέση «Στενό Μεσοράχι» της Κοινότητας Παλαιοστάνης, του Νομού Πιερίας. 4

Κήρυξη ως αναδασωτέας δημόσιας δασικής έκτασης 17,20 στρεμμάτων στη θέση Στροφή, περιοχής Κοινότητας Ν. Κερδυλλίων, του Νομού Σερρών. 5

ΠΟΛΕΟΔΟΜΙΑ

ΑΠΟΦΑΣΕΙΣ

- Άναστολή των οικοδομικών εργασιών σε περιοχή του έγκριμένου ρυμοτομικού σχεδίου Πατρών (Άχαϊας). 6
- Άναστολή των οικοδομικών εργασιών σε περιοχή εκτός του έγκριμένου ρυμοτομικού σχεδίου Ίεράπετρας (Λασηθίου Κρήτης). 7

ΑΠΑΛΛΟΤΡΙΩΣΕΙΣ

ΑΠΟΦΑΣΕΙΣ

Άριθ. Ζ/2303

(1)

Κήρυξη ως αναδασωτέας διακατεχόμενης δασικής έκτασης έξι στρεμ. και τετρακοσίων γλστ. (6,400) στη θέση Είκοностάση περιφέρειας Κοινότητας Νεροτριβιάς, Ν. Εύβοιας.

Ο ΝΟΜΑΡΧΗΣ ΕΥΒΟΙΑΣ

Έχοντας υπόψη :

- Το άρθρο 117 παρ. 3 του Συντάγματος της Ελλάδος.
- Τις διατάξεις του Ν. 998/1979 «περί προστασίας δασών κλπ.» ήτοι : α) του άρθρου 41 παρ. 1, β) του άρθρου 38 παρ. 1.
- Τις περί διοικητικής άπρκεντρύσεως διατάξεις.
- Τις διαταγές του Υπουργείου Γεωργίας : α) 160417/1180/8.7.1980 και β) 182447/24.9.1980.
- Την Ζ/2470/2.6.1982 άναφορά του Δασαρχείου Χαλκίδος περί κηρύξεως ως αναδασωτέας της άναφερομένης

έκτασης που καταλήφθηκε παράνομα από τον Κων/νο Τασιόπουλο κάτοικο Νεροτριβιάς, αποφασίζουμε :

Κηρύσσουμε ως αναδασωτέα, με σκοπό τη διατήρηση του χαρακτήρα του δάσους και την προστασία και ανάπτυξη της δασικής βλαστήσεως, την διακατεχόμενη δασική έκταση των έξι στρεμ. και τετρακοσίων γλστ. (6,400) στρεμμάτων, στη θέση Είκοностάση περιφέρειας Κοινότητας Νεροτριβιάς, Ν. Εύβοιας, και που προσδιορίζονται με τα στοιχεία Α,Β, Γ,Δ,Ε,Ζ,Η,Θ,Ι,Κ,Λ,Α, όπως φαίνονται στο συνημμένο τοπογραφικό διάγραμμα, το οποίο αποτελεί άναπόσπαστο μέρος της άπόφασης αυτής και έχει όρια :

Άνατολικά : Δασική έκταση.

Δυτικά : Δασική έκταση-πλατανόρεμα.

Βόρεια : Δασική έκταση-Έκκλησία Άγιών Ταξιάρχων.

Νότια : Δασική έκταση-Είκοностάση.

Η άπόφαση αυτή να δημοσιευθεί στην Έφημερίδα της Κυβέρνησης.

Χαλκίδα, 10 Ιουνίου 1982

Ο Νομάρχης
ΕΥΓΥΧΗΣ ΚΟΝΤΟΜΑΡΗΣ

ΣΧΕΔΙΑΓΡΑΜΜΑ

Διαμοταχομένης δαβινής ευτέρας 2ης
υπόγειας - υπερυψωμένης (δύναμις δρομίου)
απέναντι Κω/ης Τραπεζοπύργου κατόπιν Αποφάσεως
στη Θύρα Ειμνοστέβι υπερυψωμένης Αποφάσεως

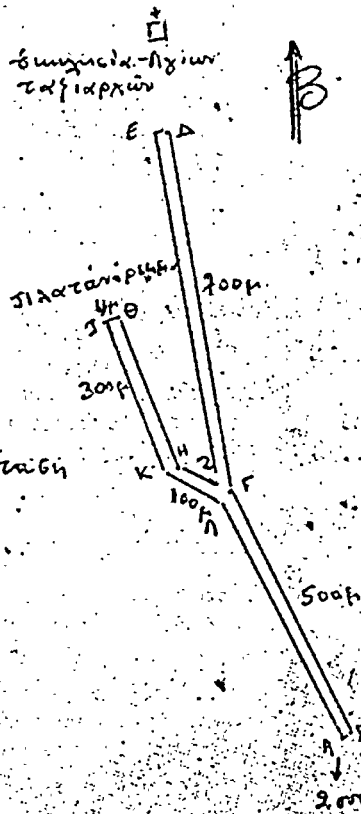

Υψωθεν
Δαβινής ευτέρας

ΚΛΙΜΑΞ 1:10000 Ζωήλια
1:1000 Ζωήλια
Ευτάβη 6,400 στρμ

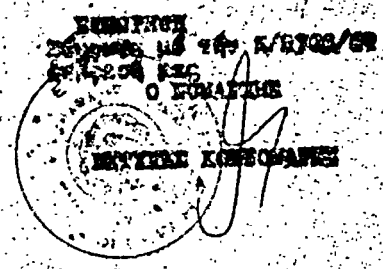

Χαλκίδα 31/5/1982

Ο ΣΥΝΤΗΡΗΣ
ΑΧΑ ΚΑΡΑΓΙΩΝ
Υπερυψωμένης Δαβινής

3

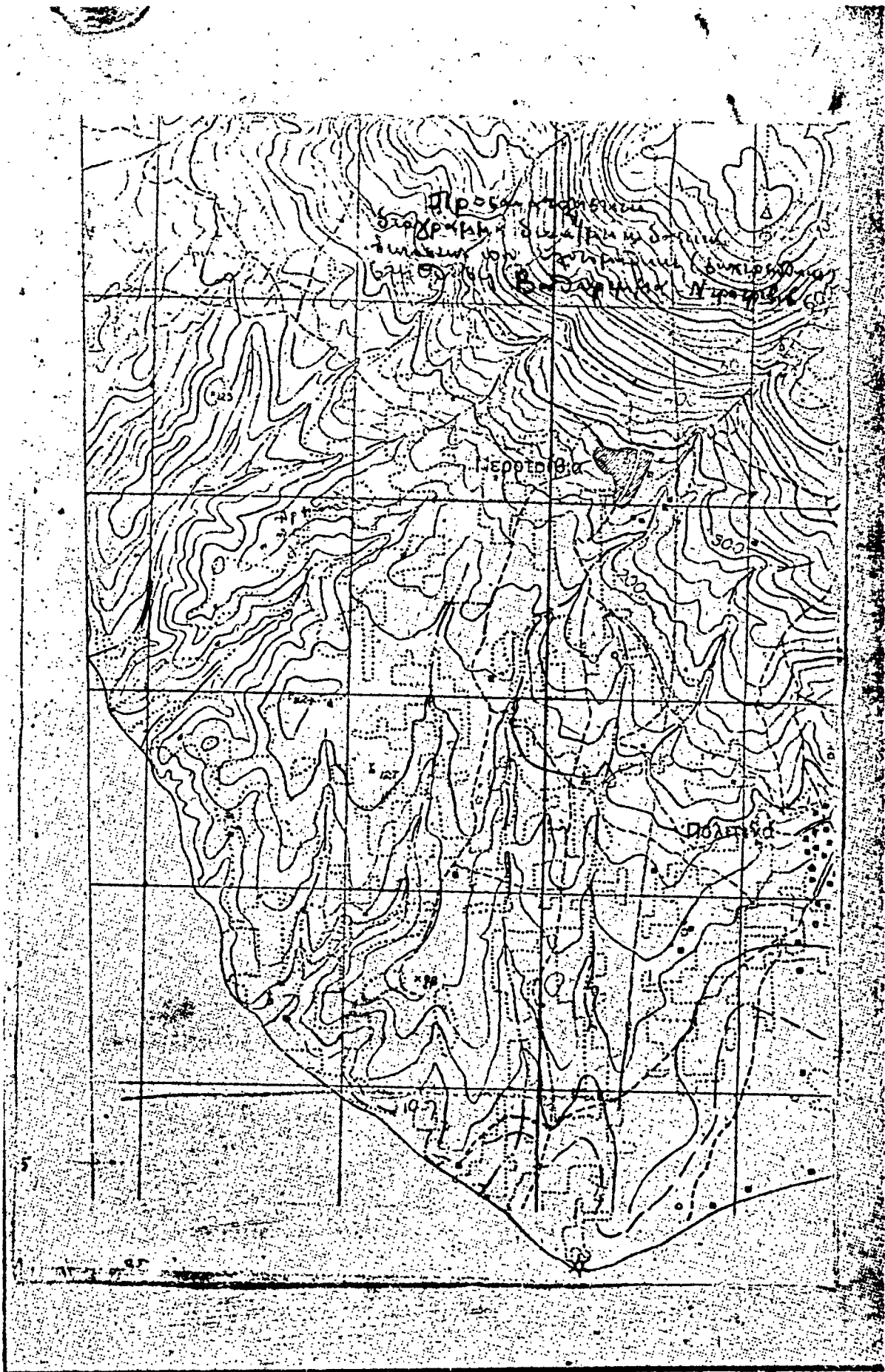

Άριθ. Δ. 600

(2)

Κήρυξη ως αναδασωτέας εκτάσεως 3,955 στρεμμάτων, στη θέση Παναγία-Βουνό της Κοινότητας Άλωνήσου του Νομού Μαγνησίας.

Ο ΝΟΜΑΡΧΗΣ ΜΑΓΝΗΣΙΑΣ

Έχοντας υπόψη :

1. Τις περί διοικητικής αποκεντρώσεως διατάξεις.
2. Τις διατάξεις του Ν. 998/1979 «περί προστασίας τών δασών και τών δασικών εν γένει εκτάσεων τής Χώρας» και συγκεκριμένα : α) του άρθρου 41 παρ. 1, β) του άρθρου 38 παρ. 1, γ) του άρθρου 117 παρ. 3 του Συντάγματος.
3. Τις διαταγές του Υπουργείου Γεωργίας : α) 160417/1180/8.7.80. β) 182447/3049/24.9.80.
4. Την 340/5.3.82 πρόταση του Δασαρχείου Σκοπέλου «περί κηρύξεως αναδασωτέας, τής αναφερομένης στο θέμα εκτάσεως»,
5. Τις 220/13.1.81 και 6451/6.4.82 αποφάσεις του Νομάρχη, με τις οποίες μᾶς ανέθεσε τήν εξουσία νά υπογρά-

φουμε τις αποφάσεις κηρύξεως τών εκτάσεων ως αναδασωτέων, αποφασίζουμε :

Κηρύσσουμε αναδασωτέα, με σκοπό τή διατήρηση του χαρακτήρα της ως δασικής εκτάσεως και τήν αποκατάσταση τής βλαστήσεως με φυσική αναγέννηση τήν διακατεχόμενη τριών στρεμμάτων και εννιακοσίων πενήντα πέντε τετραγωνικών μέτρων (3,955) στρεμμάτων που βρίσκεται στη θέση Παναγία-Βουνό τής Κοινότητας Άλωνήσου και προσδιορίζεται από τὰ στοιχεῖα Α,Β,Γ,Δ,Ε,Ζ,Η,Θ,Ι,Κ,Λ,Α, όπως φαίνονται στο συνημμένο διάγραμμα, τὸ ὁποῖο ἀποτελεῖ ἀναπόσπαστο μέρος τής ἀπόφασης αὐτῆς καὶ ἔχει ὅρια :

Ἐνατολικά : Μὲ διακατεχόμενη δασικὴ ἔκταση.

Δυτικά : Μὲ κτῆματα (ἀγρούς) Ι. Καρκατσάνη, Δ. Καλογιάννη καὶ Κ. Κυριαζῆ.

Βόρεια : Μὲ διακατεχόμενη δασικὴ ἔκταση.

Νότια : Μὲ κτῆμα (ἀγρὸ) Ἐμ. Καστάνη.

Ἡ ἀπόφαση αὐτὴ νὰ δημοσιευθεῖ στὴν Ἐφημερίδα τῆς Κυβέρνησης.

Βόλος, 20 Ἀπριλίου 1982

Μὲ ἐντολὴ Νομάρχη

Ὁ Διευθυντὴς Δασῶν
ΓΕΩΡΓΙΟΣ ΤΖΙΟΥΜΑΚΗΣ

ΣΧΕΔΙΑΓΡΑΜΜΑ

ΚΑΤΑΣΤΑΣΗ ΕΚΤΑΣΕΩΣ ΣΤΗ Δ.Θ. ΠΑΝΑΓΙΑ ΣΤΟ ΒΟΥΝΟ
ΚΟΙΝΟΤΗΤΟΣ ΑΘΩΝΗΣΟΥ
ΚΑΙΜΑΚΑ: 1:500 ΕΜΒΑΔΟΝ: 3.955,00 Μ²

Υ.Π.Δ.Μ. Ν.Η.Μ.Α.

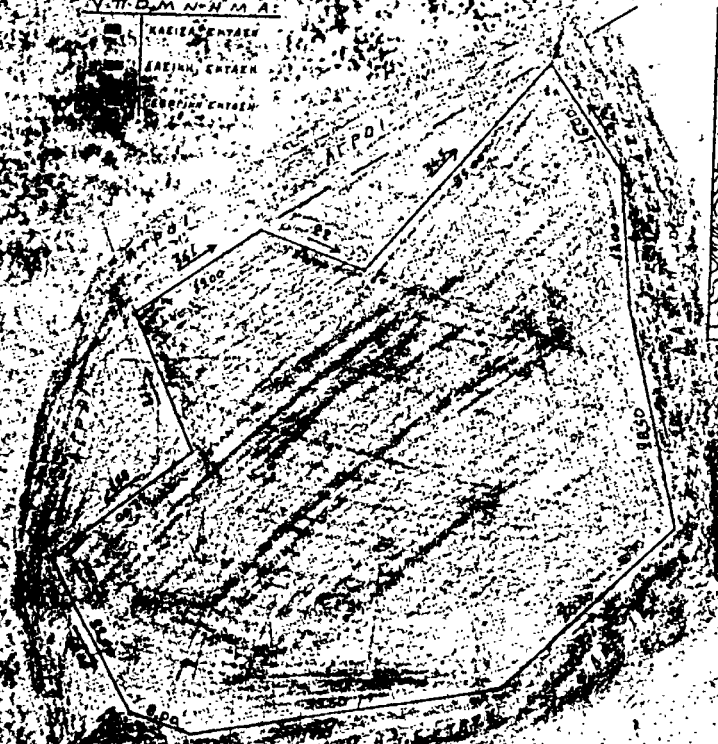

ΕΠΕΞΕΛΙΞΗ
ΔΙΕΥΘΥΝΤΗΣ ΔΙΑΧΕΙΡΙΣΗΣ
[Signature]
ΓΕΩΡΓΙΟΣ ΤΣΙΟΥΜΑΝΗΣ
ΔΙΕΥΘΥΝΤΗΣ ΔΕ ΣΥΜΜΕΤΡΗΣ

ΕΠΕΞΕΛΙΞΗ
ΤΕΧΝΟΛΟΓΟΣ 23-1980
Ρ. ΒΑΛΑΧΟΥ Η.Ρ.
[Signature]
ΥΠΕΥΘΥΝΗ ΠΡΟΔΡΟΜΩΝ
ΔΙΕΥΘΥΝΤΗΣ ΔΕ ΣΥΜΜΕΤΡΗΣ

ΗΜΕΡΟΛΟΓΙΟ 26-2-1983
Ο. ΣΥΜΜΕΤΡΗΣ
[Signature]
ΣΥΝΔΡΑΜ. ΓΕΩΡΓΙΟΥ
ΔΙΕΥΘΥΝΤΗΣ

Άριθ. 9748 π.ε.

(3)

Κήρυξη ως αναδασωτέας έκτασεως 19,420 στρεμμάτων, στη θέση «Σφενδάμη κλπ.» της Κοινότητας Παλαιοστάνης του Νομού Πιερίας.

Η ΝΟΜΑΡΧΗΣ ΠΙΕΡΙΑΣ

Έχοντας υπόψη :

1. Το άρθρο 117 παρ. 3 του Συντάγματος.
2. Τις περί διοικητικής αποκεντρώσεως διατάξεις.
3. Τις διατάξεις του Ν. 998/1979 «περί προστασίας των δασών και των δασικών εν γένει εκτάσεων της Χώρας» και συγκεκριμένα : α) του άρθρου 41 παρ. 1, β) του άρθρου 38 παρ. 1.
4. Τις διαταγές του Υπουργείου Γεωργίας : α) 160417/1180/8.7.80, β) 182447/3049/24.9.80, γ) 204809/761/24.3.1978, δ) 159140/1077/12.3.1980.
5. Την ΔΥ/26.5.1981 πρόταση του δικού μας δασολόγου Αποστόλου Μπατσούλα «περί κηρύξεως αναδασωτέας, της αναφερομένης στο θέμα έκτασεως», αποφασίζουμε :

Κηρύσσουμε αναδασωτέα, με σκοπό τη διατήρηση του χαρακτήρα της δασικής έκτασεως που εκχερσώθηκε παράνομα την συν/το δασική έκταση δέκα εννέα στρεμμάτων και τετρακοσίων είκοσι χιλιοστών (19,420) στρέμματος που βρίσκεται στη θέση «Σφενδάμη-Στενό Μεσοράχι» της Κοινότητας Παλαιοστάνης και προσδιορίζεται από τα στοιχεία Α,Β,Γ,Δ.....Π,Ρ,Σ,Α όπως φαίνονται στο συνημμένο διάγραμμα, το οποίο αποτελεί αναπόσπαστο μέρος της απόφασης αυτής και έχει όρια :

Άνατολικά : Με συνιδιόκτητο δασική έκταση και κληρούχους Παλαιοστάνης.

Δυτικά : Με συνιδιόκτητο δασική έκταση.

Βόρεια : Με συνιδιόκτητο δασική έκταση.

Νότια : Με συνιδιόκτητο δασική έκταση.

Η βλάβη που καταστράφηκε θα αποκατασταθεί δια τεχνητής αναγεννήσεως.

Η απόφαση αυτή να δημοσιευθεί στην Έφημερίδα της Κυβερνήσεως.

Κατερίνη, 27 Απριλίου 1982

Η Νομάρχης
ΜΑΡΙΑ ΑΡΣΕΝΗ

Άριθ. 7326 π.έ.

(4)

Κήρυξη ως αναδασωτέας έκτασεως 15,610 στρεμμάτων, στη θέση «Στενό Μεσοράχι» της Κοινότητας Παλαιοστάνης του Νομού Πιερίας.

Η ΝΟΜΑΡΧΗΣ ΠΙΕΡΙΑΣ

Έχοντας υπόψη :

1. Το άρθρο 117 παρ. 3 του Συντάγματος.
2. Τις περι διοικητικής αποκεντρώσεως διατάξεις.
3. Τις διατάξεις του Ν. 998/1979 «περί προστασίας των δασών και των δασικών εν γένει εκτάσεων της Χώρας» και συγκεκριμένα : α) του άρθρου 41 παρ. 1, β) του άρθρου 38 παρ. 1.
4. Τις διαταγές του Υπουργείου Γεωργίας : α) 160417/1180/8.7.80, β) 182447/3049/24.9.80, γ) 204809/761/24.3.1978, δ) 159140/1077/12.3.1980.
4. Την ΔΥ/26.5.1981 πρόταση του δικού μας δασολόγου Αποστόλου Μπατσούλα «περί κηρύξεως αναδασωτέας, της αναφερομένης στο θέμα έκτασεως», αποφασίζουμε :

Κηρύσσουμε αναδασωτέα, με σκοπό τη διατήρηση του χαρακτήρα της δασικής έκτασεως που εκχερσώθηκε παράνομα την συνιδιόκτητο δασική έκταση δέκα πέντε στρεμμάτων και εξεκοσίων δέκα γιλιοστών (15,610) του στρέμματος που βρίσκεται στη θέση «Στενό Μεσοράχι» της Κοινότητας Παλαιοστάνης και προσδιορίζεται από τα στοιχεία Α,Β,Γ,Δ.....Ε,Ο,Π,Α όπως φαίνονται στο συνημμένο διάγραμμα, το οποίο αποτελεί αναπόσπαστο μέρος της απόφασης αυτής και έχει όρια :

Άνατολικά : Με συνιδιόκτητο δασική έκταση.

Δυτικά : Με συνιδιόκτητο δασική έκταση.

Βόρεια : Με συνιδιόκτητο δασική έκταση.

Νότια : Με συνιδιόκτητο δασική έκταση.

Η βλάστηση που καταστράφηκε θα αποκατασταθεί δια τεχνικής αναγεννήσεως.

Η απόφαση αυτή να δημοσιευθεί στην Έφημερίδα της Κυβερνήσεως.

Κατερίνη, 27 Άπριλίου 1982

Η Νομάρχης
ΜΑΡΙΑ ΑΡΣΕΝΗ

ΤΟΠΟΓΡΑΦΙΚΟΝ ΔΙΑΓΡΑΜΜΑ ΔΙΑΜΟΡΦΩΣΕΩΣ
 ΚΑΤΑΣΤΑΣΕΩΣ ΕΙΣ ΘΕΣΙΝ "Στενό Μεσορράκι"
 ΠΑΛΗΟΣΤΑΝΗΣ ΕΙΣ ΤΟ 49^ο ΑΡ. Β39 ΤΕΛΑΧΙΟΝ
 ΣΥΜΠΛΗΡΩΜΑΤΙΚΗΣ ΔΙΑΘΟΜΗΣ 1958
 ΚΑΛΩΣ 1:1000

Κατεργ. Λύσιον 1981
 Τοπογράφικ. Υπηρεσία

Αντικ. Τάξ. 12-4-1982
 Εθνικ. Κοινων. Π. Μ. Ο.

Κατεργ. Ε. Ο. Ουραίου
 Τοπογράφ. Υπηρεσία

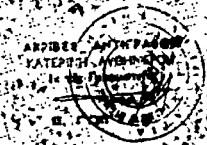
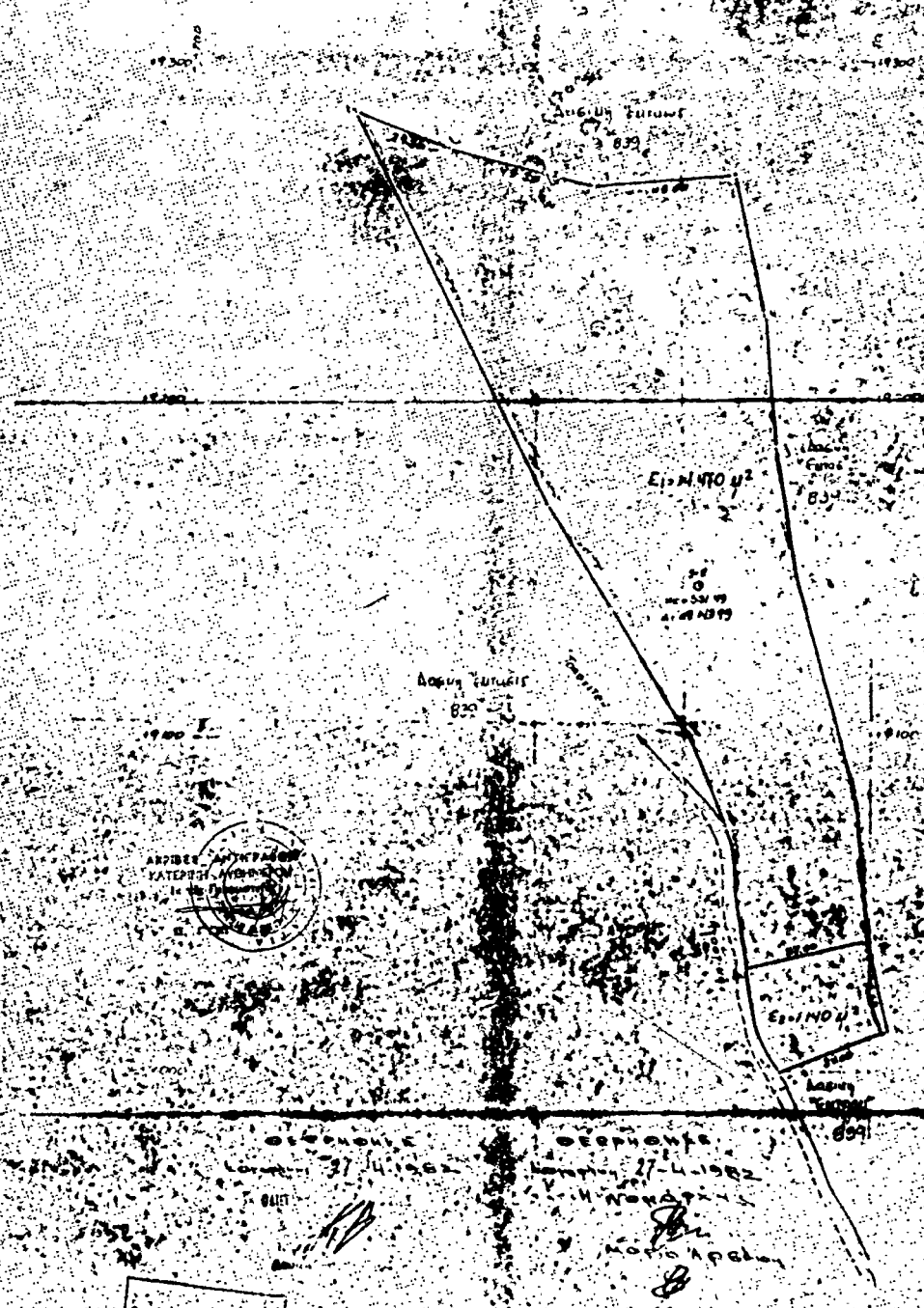

ΚΑΤΕΡΓ. Ε. Ο. ΟΥΡΑΙΟΥ
 ΤΟΠΟΓΡΑΦ. ΥΠΗΡΕΣΙΑ

Αριθ. 759

(5)

7. Το με αριθ. 1013/15.3.1982 έγγραφο του Έθνικού Τυπογραφείου, αποφασίζουμε :

Κήρυξη ως αναδασωτέας δημόσιας δασικής έκτασως 17,20 στρεμμάτων στη θέση Στροφή, περιοχής Κοινότητας Ν. Κερδυλλίων, του Νομού Σερρών.

Ο ΝΟΜΑΡΧΗΣ ΣΕΡΡΩΝ

Έχοντας υπόψη :

1. Τις διατάξεις του άρθρου 117 παρ. 3 του Συντάγματος της Χώρας:

2. Τις περι διοικητικής αποκεντρώσεως διατάξεις.

3. Τις διατάξεις του Ν. 998/1979 «περι προστασίας των δασών και των δασικών εν γένει εκτάσεων της Χώρας» και συγκεκριμένα : α) του άρθρου 41 παραγ. 1 και 3, β) του άρθρου 38 παραγ. 1.

4. Τις διαταγές του Υπουργείου Γεωργίας : α) 160417/1180/8.7.1980 και β) 182447/3049/24.9.1980.

5. Την με αριθ. 73/19.1.1982 αναφορά του Δασαρχείου Νιγρίτας, με την οποία υποβλήθηκε στο Υπουργείο Γεωργίας, δελτίο στατιστικών πληροφοριών δασικής πυρκαγιάς, στη θέση «Στροφή», περιοχής Νέων Κερδυλλίων.

6. Την με αριθ. 76/19.1.1982 αναφορά-πρόταση του Δασαρχείου Νιγρίτας, περι κηρύξεως αναδασωτέας της αναφερομένης στο θέμα έκτασως.

Κηρύσσουμε αναδασωτέα, με σκοπό την προστασία της έκτασως (μη αλλαγή του προορισμού και του χαρακτήρος της), την δημοσία δασική έκταση 17,20 στρεμμάτων, που βρίσκεται στη θέση «Στροφή», περιοχής Κοινότητας Νέων Κερδυλλίων και προσδιορίζεται από τα στοιχεία Α,Β, Γ,Δ,Ε,Ζ,Η,Θ,Ι,Κ,Λ,Μ,Ν,Ξ,Ο,Α, όπως φαίνεται στο συννημμένο διάγραμμα, το οποίο αποτελεί αναπόσπαστο μέρος της απόφασως αυτής, και έχει όρια :

Άνατολικά : Δημοσία δασική έκταση.

Δυτικά : Δημοσία δασική έκταση και ρέμμα Μεσσονήσι ή Μελισσονήσι.

Βόρεια : Δημοσία δασική έκταση.

Νότια : Δημοσία δασική έκταση και αγρό.

Η απόφαση αυτή να δημοσιευθεί στην Εφημερίδα της Κυβέρνησης.

Σέρρες, 22 Απριλίου 1982

Ο Νομάρχης
ΗΛΙΑΣ ΜΑΜΑΛΗΣ

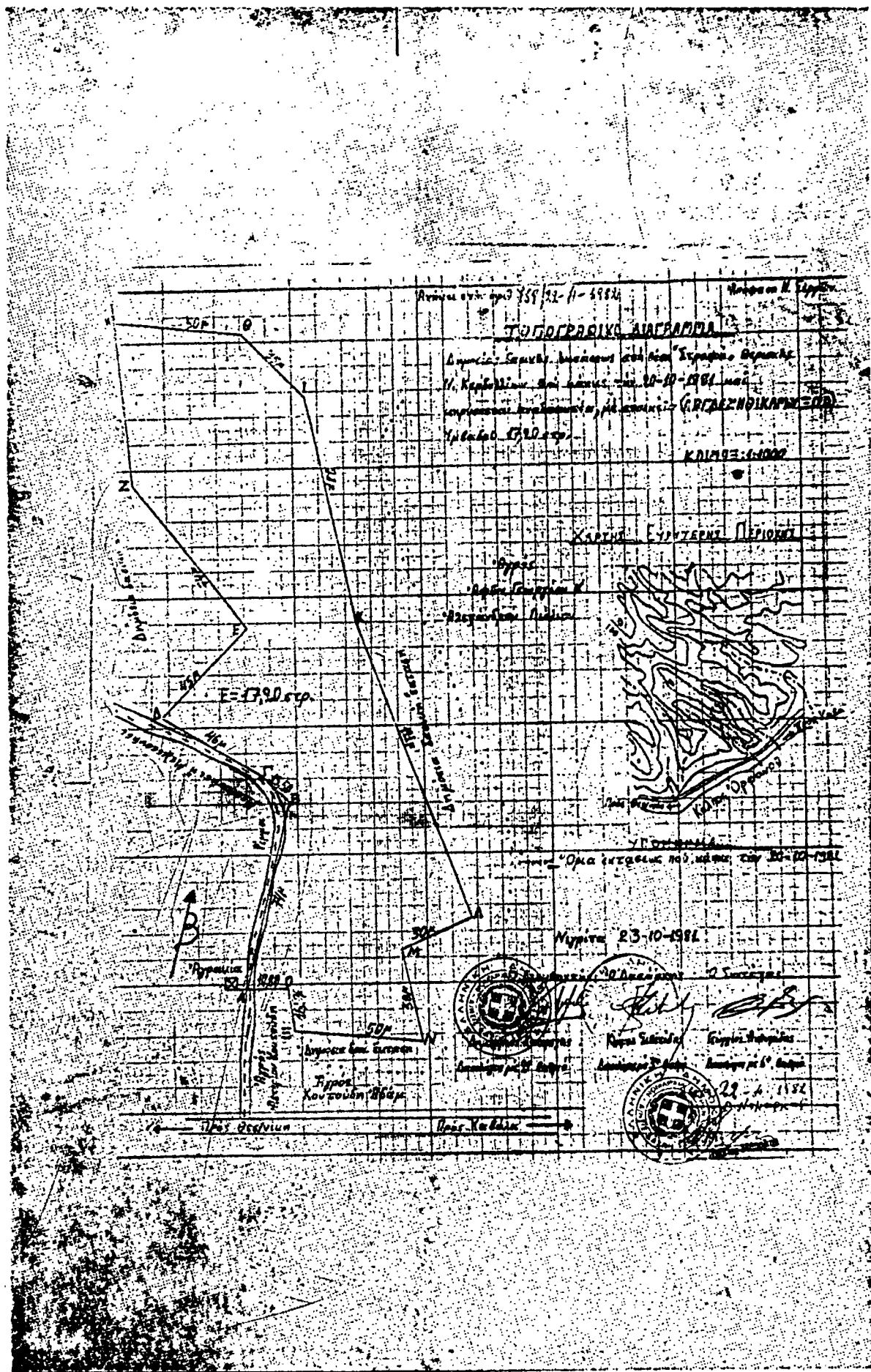

ΠΟΛΕΟΔΟΜΙΑ**ΑΠΟΦΑΣΕΙΣ**

Αριθ. Γ. 45742/2517

(6)

Αναστολή τῶν οἰκοδομικῶν ἐργασιῶν σὲ περιοχὴ τοῦ ἐγκριμένου ρυμοτομικοῦ σχεδίου Πατρῶν (Ἀχαΐας).

**Ο ΥΠΟΥΡΓΟΣ
ΧΩΡΟΤΑΞΙΑΣ, ΟΙΚΙΣΜΟΥ ΚΑΙ ΠΕΡΙΒΑΛΛΟΝΤΟΣ**

Ἐχοντας ὑπόψη:

1. Τὶς διατάξεις τοῦ Ν.Δ. «περὶ σχεδίων πόλεων κλπ.» τῆς 17 Ἰουλίου 1923, ὅπως μεταγενέστερα τροποποιήθηκαν καὶ συμπληρώθηκαν καὶ εἰδικότερα τὴν παράγραφο 2 τοῦ ἀρθροῦ 8, ὅπως ἡ παράγραφος αὐτὴ προστέθηκε μὲ τὸ ἀρθρο 1 τοῦ Ν. 551/77 (ΦΕΚ 68Α).

2. Τὶς διατάξεις τοῦ Ν. 1032/80 «περὶ συστάσεως Ὑπουργείου Χωροταξίας, Οἰκισμοῦ καὶ Περιβάλλοντος» (Φ. Ε.Κ. 57/Α) καὶ εἰδικότερα τὰ ἀρθρα 2, 3 καὶ 7.

3. Τὴν ὑπ' ἀριθ. 13902/689/15.4.82 ἀπόφαση τοῦ Ὑπουργοῦ Χωροταξίας, Οἰκισμοῦ καὶ Περιβάλλοντος μὲ θέμα «μεταβίβαση ἐξουσίας τοῦ Ὑπουργοῦ Χωροταξίας, Οἰκισμοῦ

καὶ Περιβάλλοντος στὸ Γενικὸ Γραμματεῖα τοῦ Ὑπουργείου, τοὺς Διευθυντὰς καὶ τοὺς Τμηματάρχες γιὰ τὴν ὑπογραφὴν «ἐντολῆ Ὑπουργοῦ» ἀποφάσεων, ἐγγράφων καὶ λοιπῶν διοικητικῶν πράξεων» (ΦΕΚ 188/Β), ἀποφασίζουμε:

α) Ἀπαγορεύονται γιὰ τρεῖς (3) μῆνες οἱ οἰκοδομικὲς ἐργασίες καὶ ἡ χορήγηση οἰκοδομικῶν ἀδειῶν σὲ τμήμα τῆς περιοχῆς που περιλαμβάνεται ἀπὸ τὶς ὁδοὺς Γεωργίου Ρούφου, Εὐνάρδου, Γερμανοῦ καὶ Ἀνωνύμου τοῦ ρυμοτομικοῦ σχεδίου Πατρῶν (Ἀχαΐας) ὅπως φαίνεται μὲ κυανὴ γραμμὴ στὸ σχετικὸ πρωτότυπο διάγραμμα σὲ κλίμακα 1:200 ποὺ θεωρήθηκε ἀπὸ τὸν Προϊστάμενο τῆς Διευθύνσεως Πολεοδομικῶν Ἐφαρμογῶν μὲ τὴν ὑπ' ἀριθ. Γ. 45742/82 πράξη του καὶ ποὺ συνοπτικὸ του ἀντίτυπο δημοσιεύεται μὲ τὴν παρούσα ἀπόφαση.

β) Ἡ ἰσχὺς τῆς παρούσας ἀπόφασης ἀρχίζει ἀπὸ τὴ δημοσίευσή της στὴν Ἐφημερίδα τῆς Κυβερνήσεως.

Ἀθήνα, 22 Ὀκτωβρίου 1982

Μὲ Ἐντολὴ Ὑπουργοῦ

Ὁ Γενικὸς Γραμματεὺς
ΓΙΑΝΝΗΣ ΚΑΛΑΝΤΙΔΗΣ

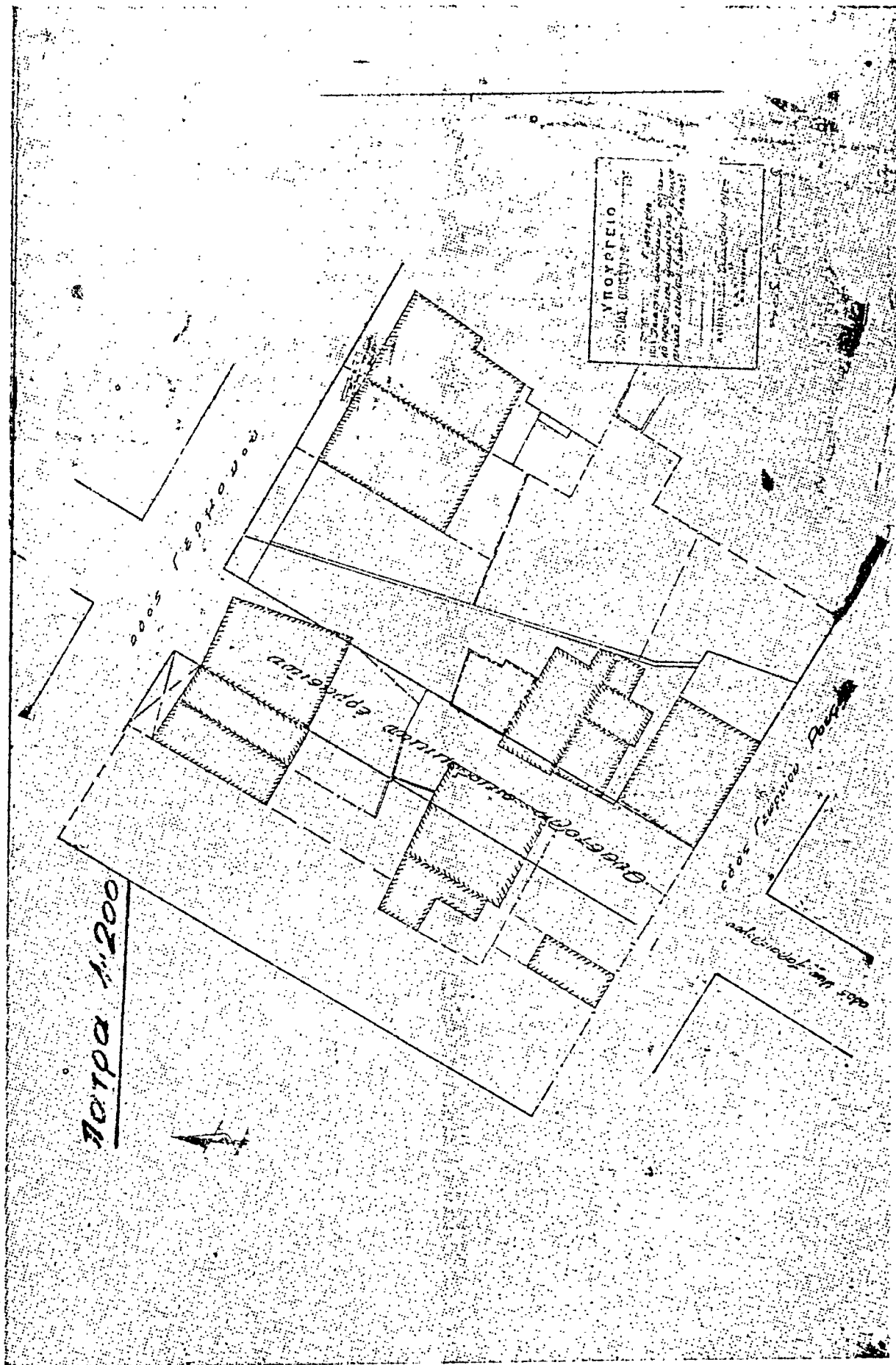

Άριθ. 38548/2488

(7)

Άναστολή τών οικοδομικών έργων σέ περιοχή έκτός του έγκριμένου ρυμοτομικού σχεδίου Ίεράπετρας (Λασηθίου Κρήτης).

**Ο ΥΠΟΥΡΓΟΣ
ΧΩΡΟΤΑΞΙΑΣ, ΟΙΚΙΣΜΟΥ ΚΑΙ ΠΕΡΙΒΑΛΛΟΝΤΟΣ**

Έχοντας υπόψη:

1. Τίς διατάξεις του Ν. 947/79 «περί οικιστικών περιοχών» (ΦΕΚ 169Α/26.7.79) και ειδικότερα τó άρθρο 15.
2. Τίς διατάξεις του Ν. 1032/1980 «περί συστάσεως Ίπουργείου Χωροταξίας, Οικισμού και Περιβάλλοντος (Φ. Ε.Κ. 57/Α) και ειδικότερα τά άρθρα 2, 3 και 7.
3. Τήν υπ' αριθ. 13902/689/15.4.82 απόφαση του Ίπουργού Χωροταξίας, Οικισμού και Περιβάλλοντος με θέμα «μεταδίδαση εξουσίας του Ίπουργού Χωροταξίας, Οικισμού και Περιβάλλοντος στό Γενικό Γραμματέα του Ίπουργείου, τούς Διευθυντάς και τούς Τμηματάρχες για τήν υπογραφή

«έντολή Ίπουργού» αποφάσεων, έγγραφών και λοιπών διοικητικών πράξεων (ΦΕΚ 188/Β). αποφασίζουμε:

α) Άναπέλλονται για 6 (6) μήνες οι οικοδομικές έργασίες και ή χορήγηση οικοδομικών άδειών σέ περιοχή έκτός του έγκριμένου ρυμοτομικού σχεδίου Ίεράπετρας (Λασηθίου Κρήτης) όπως φαίνεται νά περιλείεται με κόκκινη γραμμή και με στοιχεία Α Β, Γ, Δ, Ε, Ζ, Η, Θ, Ι, Κ, Λ, Μ, Ν, Ξ, Ο, Π, Ρ, Σ, Τ, Υ, Α στό σχετικό πρωτότυπο διάγραμμα σέ κλίμακα 1:5000 που θεωρήθηκε από τόν Προϊστάμενο τής Διευθύνσεως Πολεοδομικών Έφαρμογών με τήν υπ' αριθ. Γ. 38548/82 πράξη του και που συνοπτικό του αντίτυπο δημοσιεύεται με αυτή τήν απόφαση.

β) Η ισχύς τής αποφάσεως αυτής αρχίζει από τή δημοσίευσή της στην Έφημερίδα τής Κυβερνήσεως.

Άθήνα, 20 Οκτωρίου 1982

Με Έντολή Ίπουργού
Ο Γενικός Γραμματέας
ΓΙΑΝΝΗΣ ΚΑΛΑΝΤΙΔΗΣ

ΓΕΡΑΠΕΤΡΑ 1:5000

