



ΕΦΗΜΕΡΙΣ ΤΗΣ ΚΥΒΕΡΝΗΣΕΩΣ

ΤΗΣ ΕΛΛΗΝΙΚΗΣ ΔΗΜΟΚΡΑΤΙΑΣ

ΑΘΗΝΑ
18 ΙΑΝΟΥΑΡΙΟΥ 1983

ΤΕΥΧΟΣ ΤΕΤΑΡΤΟ

ΑΡΙΘΜΟΣ ΦΥΛΟΥ
4

ΠΕΡΙΕΧΟΜΕΝΑ

ΑΠΑΛΛΟΤΡΙΩΣΕΙΣ ΑΠΟΦΑΣΚΙΣ

Καθορισμός όριογραμμής αιγιαλού και παραλίας στη θάλασσα «ΑΛΜΥΡΟΣ» Άγ. Παντελεήμονα Ν. Κερκύρας, μπροστά από την ιδιοκτησία Π. Μαρίνου... .. 1

ΠΟΛΕΟΔΟΜΙΑ ΑΠΟΦΑΣΙΣ

Αναγνώριση της οδού πάροδος Τ.Γ. 50 στο σχέδιο πόλεως Πατρών μεταξύ των οδών Ροδοπούλου και Ζωοδόχου Πηγής ως προϋφισταμένης του έτους 1923... .. 2

ΑΠΑΛΛΟΤΡΙΩΣΕΙΣ ΑΠΟΦΑΣΙΣ

Άριθ. 12740

(1)

Καθορισμός όριογραμμής αιγιαλού και παραλίας στη θάλασσα «Αλμυρός» Αγίου Παντελεήμονα Ν. Κερκύρας, μπροστά από την ιδιοκτησία Π. Μαρίνου.

Ο ΝΟΜΑΡΧΗΣ ΚΕΡΚΥΡΑΣ

Έχοντας υπόψη:

1. Τις διατάξεις:

α) Του άρθρου 1 του Ν. 3200/55 «περί διοικητικής αποκεντρώσεως».

β) Του από 11/12.11.29 Δ/τος «περί διοικήσεως δημοσίων κτημάτων».

γ) Των άρθρων 1 και 3 το Α.Ν. 2344/40 «περί αιγιαλού και παραλίας», και

δ) Του άρθρου 74 του Π.Δ. 646/77 «περί διαρθρώσεως του Υπουργείου Οικονομικών».

2. Την από 28.7.81 αίτηση που υπέβαλε στην Οικονομική Έφορία ο Παύλος—Γιάννης Μαρίνος, σαν ενδιαφερόμενος για τον καθορισμό (χάρτση) της όριογραμμής του αιγιαλού και της παραλίας μπροστά από την ιδιοκτησία του στη θάλασσα «Αλμυρός» Αγίου Παντελεήμονα Ν. Κερκύρας.

3. Την από 3.6.82 έκθεση της επιτροπής του άρθρ. 10 του Α.Ν. 1540/38, όπως τούτο αντικαταστάθηκε με το άρθρο 5 του Α.Ν. 263/68 και τούτο με το άρθρο 74 του Π.Δ. 636/77, καθορισμού όριογραμμής αιγιαλού - παραλίας και το από 1.11.1970 τοπογραφικό και ύψομετρικό διάγραμμα

μα της προαναφερόμενης περιοχής, θεωρημένο από τη Διεύθυνση Τεχνικών Υπηρεσιών Ν. Κερκύρας στις 3.6.82.

4. Τη σύμφωνη γνώμη του Γενικού Επιτελείου Ναυτικού που διατυπώθηκε με το υπ' αριθ. Φ. 187.2/453/82/Άριθ. Σχ. 1510/23.8.82 έγγραφό του, αποφασίζουμε:

Έπικυρώνουμε την από 3.6.82 έκθεση της επιτροπής του άρθρου 74 του Π.Δ. 636/77, καθορισμού όριογραμμής αιγιαλού και παραλίας στη θάλασσα «Αλμυρός» Κοινότητας Αγίου Παντελεήμονα Ν. Κερκύρας, καθώς και το από 1.11.1970 τοπογραφικό και ύψομετρικό διάγραμμα που συνοδεύει την έκθεση, μπροστά από την ιδιοκτησία Παύλου—Ιωάννη Μαρίνου, στο οποίο έχει χαραχτεί με κόκκινη γραμμή τόδριο του αιγιαλού και με κίτρινη το όριο της παραλίας.

Η παρούσα μαζί με την από 3.6.82 έκθεση της επιτροπής και το τοπογραφικό και ύψομετρικό διάγραμμα να δημοσιευτούν στην Εφημερίδα της Κυβερνήσεως.

ΕΚΘΕΣΙΣ

Επιτροπής καθορισμού των ορίων του αιγιαλού.

Διά τον καθορισμόν (το πρώτον) των ορίων του αιγιαλού εις Αλμυρόν Αγίου Παντελεήμονος Κερκύρας πρό της ιδιοκτησίας Παύλου—Ιωάννου Μαρίνου.

Έν Κερκύρα τη 3.6.82 οι ύπογεγραμμένοι: 1) Κ. Σκέρος, Οικονομικός Έφορος Κερκύρας, 2) Ν. Ξενάκης, Υπολιμενάρχης Κερκύρας 3) Δ. Μάγκας, ΠΤΕΕ ΔΤΥΝ Κερκύρας, αποτελούντες την επιτροπήν καθορισμού των ορίων του αιγιαλού δυνάμει του άρθρου 74 του Π.Δ. 636/77 μετέβημεν επί τόπου τις την προαναφερομένην περιοχήν την 18.8.1981.

Λαβόντες υπ' όψιν:

1) Την από 28.7.81 αίτησιν του Παύλου—Ιωάννου Μαρίνου.

2) Το υπό του Γ. Καγκουρίδη Τοπογράφου Μηχανικού, συνταχθέν την 1.10.80 τοπογραφικόν και ύψομετρικόν διάγραμμα ήλεγμένον διά την ακρίβειαν της αποτυπώσεως υπό της Ειρήνης Αρβανιτάκη, Πολιτικού Μηχανικού, την 14.5.82 και θεωρηθέν υπό της ΔΤΥΝΚ την 3.6.82.

3) Τας διατάξεις του Α.Ν. 2344/40 ως ούτος έτροποποιήθη.

4) Τα έκ της επιτοπίου μεταβάσεως προκύψαντα στοιχεία, αποφασίζεις:

1. Καθορίζει επί του ως άνω τοπογραφικού διαγράμματος:

α) Την όριογραμμήν του αϊγιαλοῦ δι' ἐρυθρᾶς συνεχοῦς πολυγωνικῆς γραμμῆς 1, 2, 3, τῆς ὁποίας οἱ κορυφαὶ ἐξατραλίζονται ὡς κατωτέρω:

Ἡ κορυφή 1 δι' ἀποστάσεων 49,0 μ. καὶ 57,50 μ. ἐκ τῶν τσιμεντίνων πασσάλων α καὶ β ἀντιστοίχως.

Ἡ κορυφή 2 δι' ἀποστάσεων 32,0 μ. καὶ 16,50 μ. ἐκ τῶν τσιμεντίνων πασσάλων α καὶ β ἀντιστοίχως.

Ἡ κορυφή 3 δι' ἀποστάσεων 19,0 μ. καὶ 5,0 μ. ἐκ τῶν τσιμεντίνων πασσάλων γ καὶ δ ἀντιστοίχως.

β) Λόγω τοῦ μεγάλου πλάτους τοῦ αϊγιαλοῦ δὲν καθορίζεται ὀριογραμμὴ παραλίας.

2. ΒΑ τῆς τομῆς ΑΑ' τὰ ὅρια ἔχων καθορισθῆ καὶ ἐπιχωρθῆ μετὰ τὴν ὑπ' ἀριθ. 7978/20.6.78 ἀπόφαση Νομάρχου Κερκύρας.

3. Δὲν ὑπάρχουν κτίσματα ἢ τμήματα κτισμάτων στὴν οὕτω καθοριζομένην λωρίδα τοῦ αϊγιαλοῦ.

Ἡ Ἐπιτροπὴ
Κ Σκέρος, Ν. Ξενάκης, Δ. Μάνκας

Κέρκυρα, 9 Σεπτέμβρη 1982

Ὁ Νομάρχης
ΜΑΝΟΣ ΚΟΚΚΙΝΟΣ

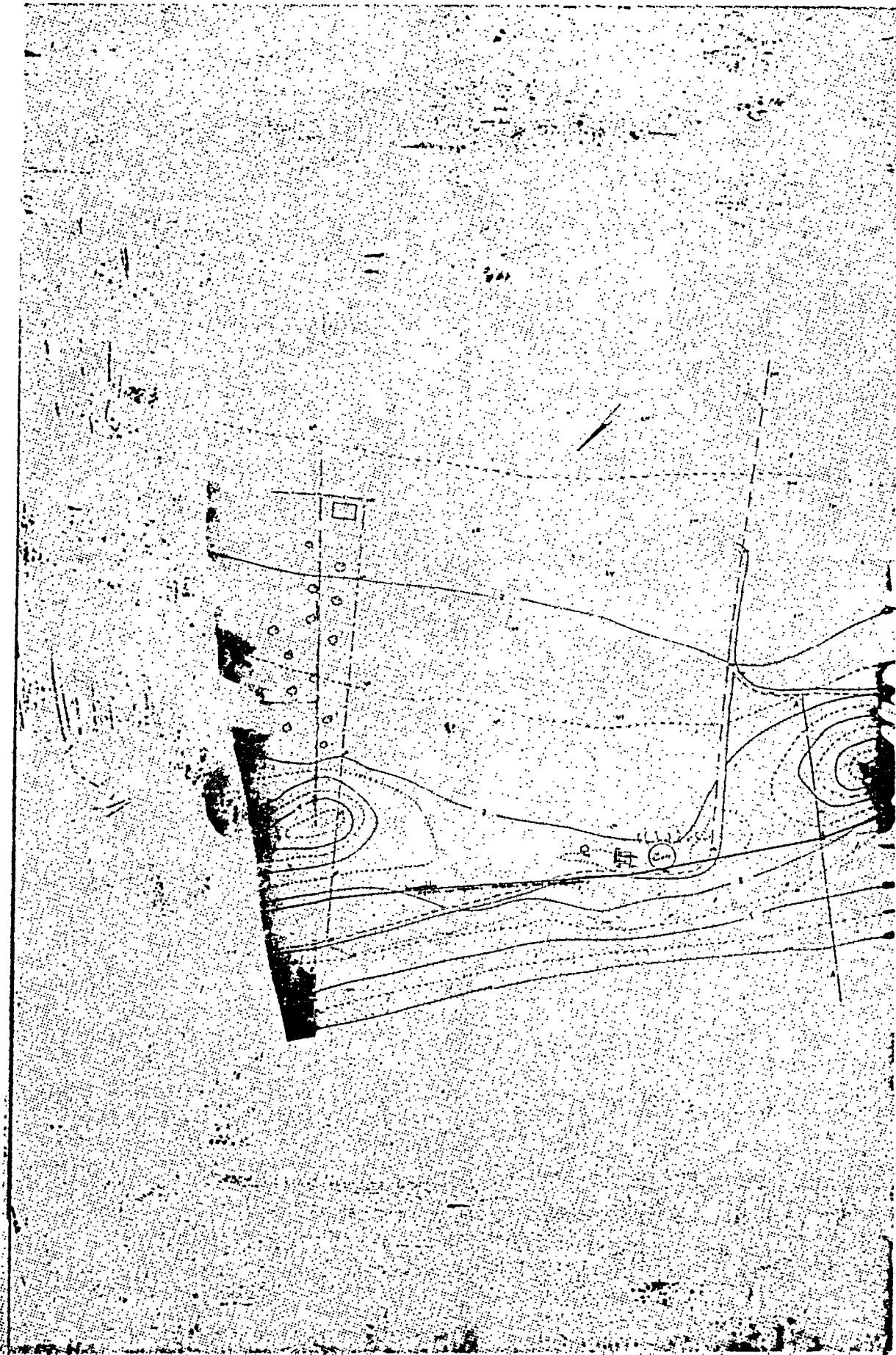

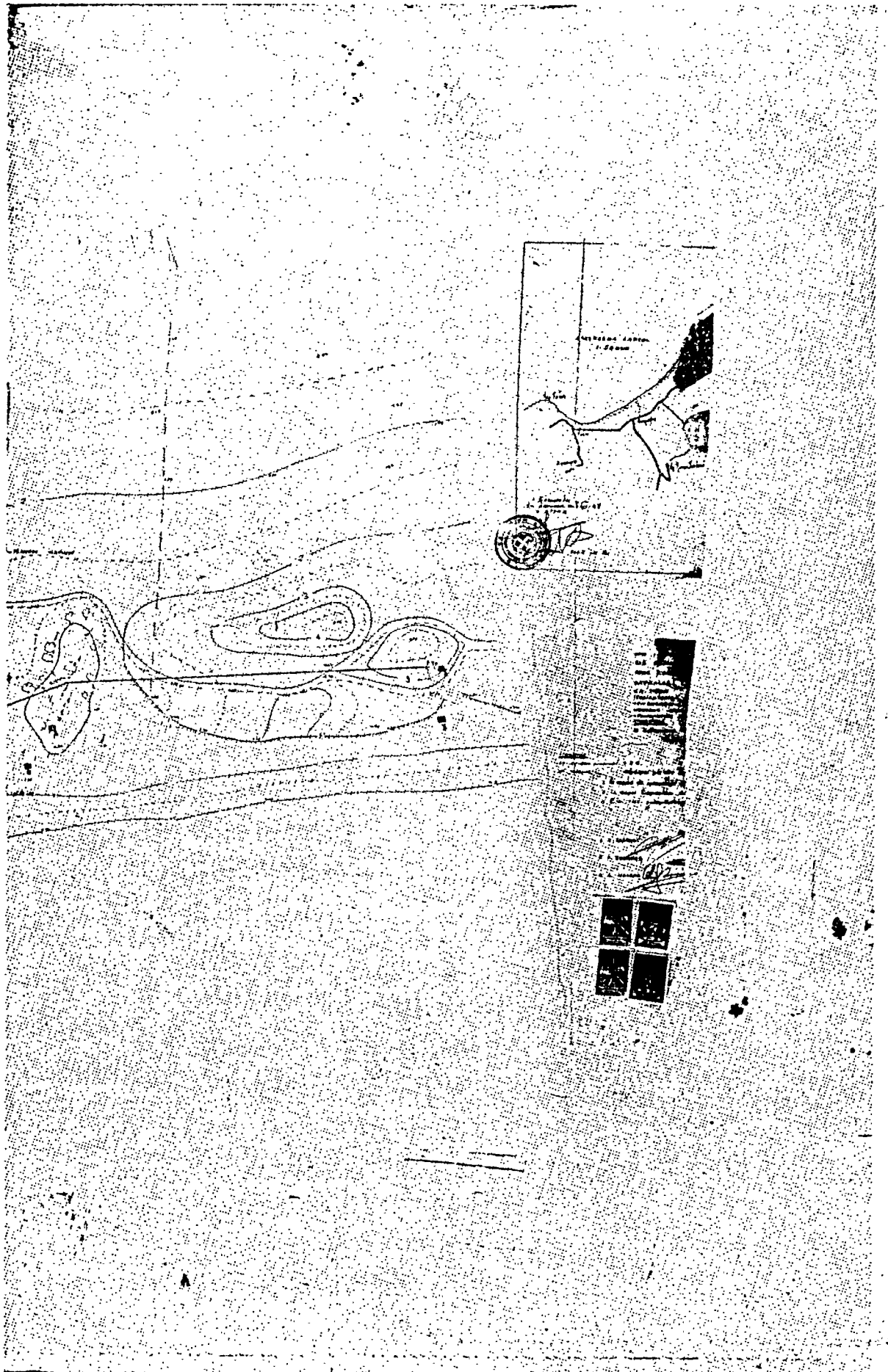

ΠΟΛΕΟΔΟΜΙΑ ΑΠΟΦΑΣΕΙΣ

Αριθ. Χ. 1062

(2)

Αναγνώριση της οδού πάροδος Τ.Γ. 50 στο σχέδιο πόλεως Πατρών μεταξύ των οδών Ροδοπούλου και Ζωοδ. Πηγής ως προϋφισταμένης του έτους 1923.

Ο ΝΟΜΑΡΧΗΣ ΑΧΑΪΑΣ

Έχοντας υπόψη:

1. Τις διατάξεις της παρ. 4 του άρθρου 20 του από 17.7.23 Ν.Δ. περί σχεδίων πόλεων κλπ. καθώς και το Β. Δ. από 4.1.24 που καθορίζει ότι το άρθρο 20 ισχύει από 1.6.24.

2. Τις διατάξεις του Ν. 3200/55 περί αποκεντρώσεως και το Β.Δ. από τις 28.6.55 περί εξαιρέσεως από την αρμοδιότητα των Νομαρχών αντικειμένων τινών αρμοδιότητος Υπουργ. Δημοσίων Έργων.

3. Τις διατάξεις του Ν. 1018/71 περί τροποποιήσεως και συμπληρώσεως του Α.Ν. 314/68 περί παροχής εις τὸν Υπουργὸν Βορείου Ἑλλάδος καὶ τὸς Νομάρχας ἀρμοδιότητος.

4. Τὴν ἀπὸ 2.12.61 αἴτηση τοῦ Γεωργίου Μπακοπούλου με τὴν ὁποία ζητᾶ τὴν ἀναγνώριση τῆς οἰκίας Τ.Γ.50 ἢ ὁποία εἰσέρχεται μέσα στὸ σχέδιο πόλεως Πατρῶν ὡς οἰκία πὺ ὑπῆρχε πρὶν ἀπὸ τὸ ἔτος 1923.

5. Τὸ ἔγγραφο ἀριθ. Χ. 13044/81 Πολεοδ. Ἐφαρμογῶν με τὸ ὁποῖο ὑποβλήθηκε τοπογραφικὸ διάγραμμα κλπ. σχετικᾶ.

6. Τὰ συμβόλαια ἀρ. 111843, 2212/61, 2118/51, 8579/912, 1501/1909, 22183/68, 19148/59, 17938/58, 6252/1917 συμβολαιογράφων Πατρῶν Χρ. Κόττιζ, Ι. Στασινοπούλου, Ἀντ. Βουλγαράκη, Ἀχιλ. Γούρα, Π. Ἀναγνωστοπούλου τὴν ἀπὸ 23.11.81 ἐκθεση τίτλων Βασ. Παπαδημητρίου ἀπὸ τὰ ὁποῖα προκύπτει ὅτι ἡ οἰκία πάροδος Τ.Γ.50 ἢ ὁποία εἰσέρχεται μέσα στὸ σχέδιο πόλεως Πατρῶν μεταξύ τῶν οδῶν Ροδοπούλου καὶ Ζ. Πηγῆς ἐσηματίσθη πρὶν ἀπὸ τὴν ἰσχὺ τοῦ προαναφερομένου Διατάγματος καὶ χωρὶς μεταβολὴ τῶν διατάσεων αὐτῆς.

7. Τὴ σύμφωνη γνώμη τοῦ ΝΣΔΕ πὺ διατυπώθηκε στὸ ἀριθ. 1/34/18—1982 πρακτικὸ του, ἀποφασίζουμε:

Ἀναγνωρίζουμε ὅτι ἡ οἰκία πάροδος Τ.Γ. 50 μεταξύ τῶν οδῶν Ροδοπούλου καὶ Ζωοδ. Πηγῆς πὺ εἰσέρχεται μέσα στὸ σχέδιο πόλεως Πατρῶν σηματοποιήθηκε πρὶν τὸ ἔτος 1923 καὶ ἐφαρμόζονται σ' αὐτὴ ὅλες οἱ διατάξεις πὺ ἰσχύουν καὶ γιὰ τοὺς ἐγκεκριμένους δρόμους τοῦ ρυμοτομικοῦ σχεδίου πόλεως Πατρῶν στὴν περιοχὴ αὐτὴ καὶ εἰδικότερα ὅπως φαίνεται στὸ συνημμένο τοπογραφικὸ διάγραμμα τοῦ ἔργ. Παν. Τσόλη.

Ἡ ἀπόφαση αὐτὴ νὰ δημοσιευθεῖ στὴν Ἐφημερίδα τῆς Κυβερνήσεως.

Πάτρα, 23 Αὐγούστου 1982

Ὁ Νομάρχης
ΕΥΡ. ΚΑΦΑΝΤΑΡΗΣ

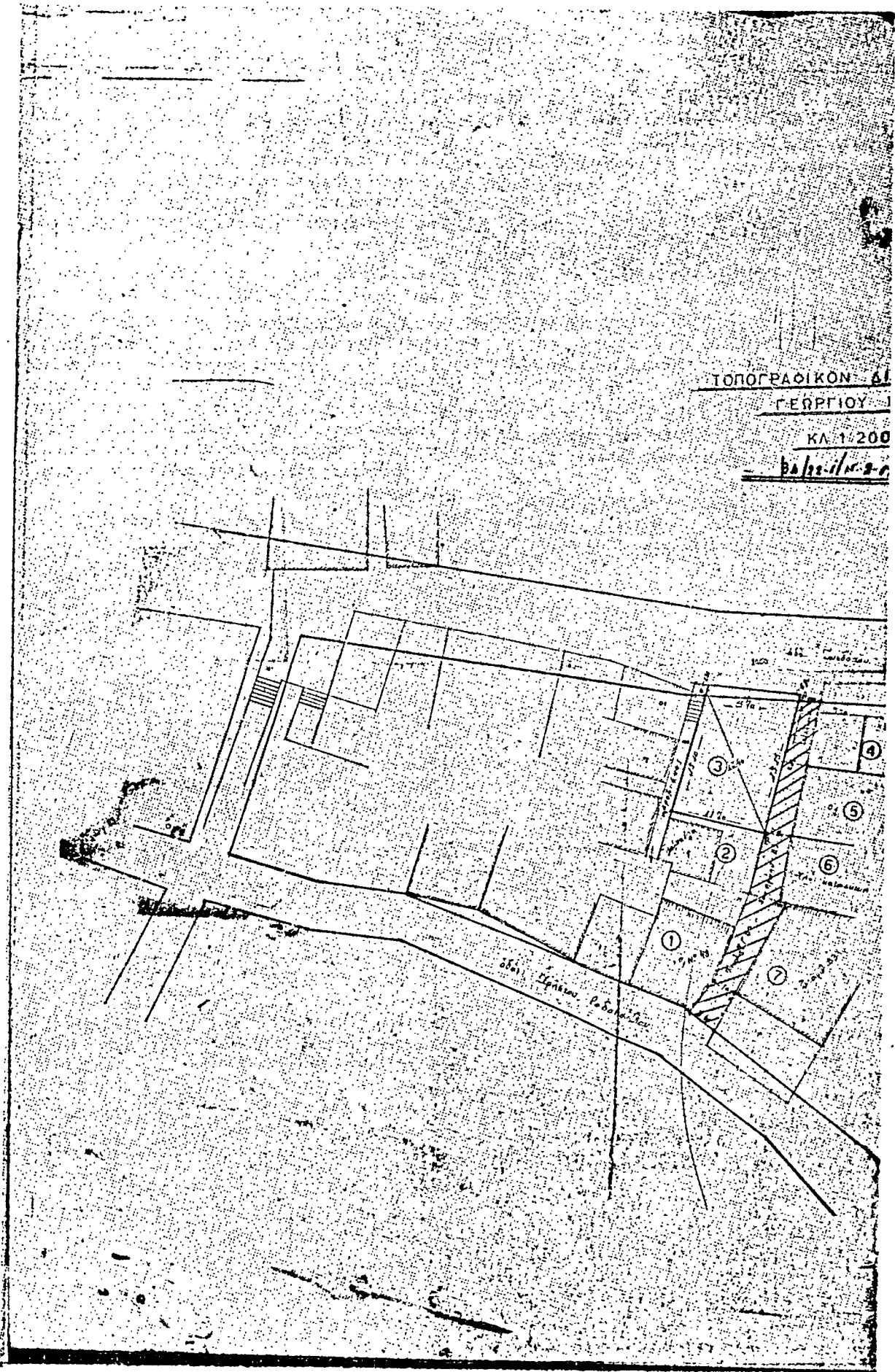

Η ΥΠΗΡΕΣΙΑ ΤΟΥ ΕΘΝΙΚΟΥ ΤΥΠΟΓΡΑΦΕΙΟΥ ΓΝΩΣΤΟΠΟΙΕΙ ΟΤΙ :

Η ετήσια συνδρομή της Εφημερίδας της Κυβερνήσεως, η τιμή των φύλλων της που πωλούνται τμηματικά και τα τέλη δημοσιεύσεων στην Εφημερίδα της Κυβερνήσεως, καθορίσθηκαν από 1 Ιανουαρίου 1983 ως ακολούθως :

Α'. ΕΤΗΣΙΕΣ ΣΥΝΔΡΟΜΕΣ

1. Για το Τεύχος Α'	Δραχ.	2.500
2. » » Β'	»	4.000
3. » » ΤΑΠΣ	»	3.000
4. » » Γ'	»	1.500
5. » » Δ'	»	3.500
6. » » Νομικών Προσώπων Δ. Δ. κτλ.	»	1.500
7. » » Αν. Ειδ. Δικαστηρίου	»	300
8. » » Παράρτημα	»	800
9. » » Ακωνύμων Εταιρειών κτλ.	»	10.000
10. » » Δελτίο Εμπορικής και Βιομηχανικής Ιδιοκτησίας	»	800
11. Για όλα τα τεύχη και το Δ.Ε.Β.Ι.	»	20.000

Οι Δήμοι και οι Κοινότητες του Κράτους καταβάλλουν το 1/2 των ανωτέρω συνδρομών.

Υπέρ του Ταμείου Αλληλοβοηθείας Προσωπικού του Εθνικού Τυπογραφείου (ΤΑΠΙΕΤ) αναλογούν τα εξής ποσά :

1. Για το Τεύχος Α'	Δραχ.	125
2. » » Β'	»	200
3. » » ΤΑΠΣ	»	150
4. » » Γ'	»	75
5. » » Δ'	»	175
6. » » Νομικών Προσώπων Δ.Δ. κτλ.	»	75
7. » » Αν. Ειδ. Δικαστηρίου	»	15
8. » » Παράρτημα	»	40
9. » » Ακωνύμων Εταιρειών κτλ.	»	500
10. » » Δελτίο Εμπ. και Βιομ. Ιδιοκτησίας	»	40
11. Για όλα τα τεύχη	»	1000

Β'. ΤΙΜΗ ΦΥΛΛΩΝ

Η τιμή πωλήσεως κάθε φύλλου, μέχρις 8 σελ., είναι 10 δραχ., από 9 ως 24 σελ. 15 δραχ., από 25 ως 48 σελ. 25 δραχ., από 49 ως 80 σελ. 40 δραχ., από 81 σελ. και πάνω η τιμή πωλήσεως κάθε φύλλου προσαυξάνεται κατά 50 δραχ. ανά 80 σελίδες.

Γ'. ΤΙΜΗ ΦΩΤΟΑΝΤΙΓΡΑΦΩΝ

Η τιμή διαβίσεως στο κοινό των εκδιδόμενων από το Εθνικό Τυπογραφείο φωτοαντιγράφων των διάφορων φύλλων της Εφημερίδας της Κυβερνήσεως καθορίζεται σε τέσσερις (4) δραχμές κατά σελίδα.

Δ'. ΤΕΛΗ ΔΗΜΟΣΙΕΥΣΕΩΝ

I. Στο τεύχος Ακωνύμων Εταιρειών και Εταιρειών Περιορισμένης Ευθύνης :

Α'. Ακωνύμων Εταιρειών :

1. Των καταστατικών	Δραχ.	25.000
2. Των αποφάσεων για συγχώνευση ακωνύμων εταιρειών	»	25.000
3. Των κωδικοποιήσεων των καταστατικών (ΦΕΚ 309/67, τ. Β')	»	15.000
4. Των τροποποιήσεων των καταστατικών	»	8.000
5. Των ισολογισμών κάθε χρήσης	»	10.500
6. Των υπουργικών αποφάσεων για παροχή άδειας επέκτασης των εργασιών Ασφαλιστικών Εταιρειών, των εκθέσεων εκτίμησης περιουσιακών στοιχείων και των αποφάσεων του Δ.Σ. του ΕΛΤΑ, με τις οποίες εγκρίνονται και δημοσιεύονται οι κανονισμοί αυτού ..	»	9.000
7. Των αποφάσεων για εγκατάσταση υποκαταστήματος, διορισμού γενικού πράκτορα και παροχή πληρεξουσιότητας αντιπροσώπευσης στην Ελλάδα αλλοδαπών Εταιρειών και των αποφάσεων για μεταβίβαση του χαρτοφυλακίου Ασφαλιστικών Εταιρειών κατά το άρθρο 59 παρ. 1. του Ν.Δ. 400/1.9.70	»	6.000
8. Των ανακοινώσεων για κάθε μεταβολή που γίνεται με απόφαση Γ.Σ. ή Δ.Σ., των προσλήψεων σε γενικές συνελεύσεις, των κατά το άρθρο 32 του Ν. 3221/24 γκωστοποιήσεων, των ανακοινώσεων που προβλέπονται από το άρθρο 59 παρ. 3 του Ν.Δ. 400/1970 για Αλλοδαπές Ασφαλιστικές Εταιρείες, των αποφάσεων του Διοικητικού Συμβουλίου του ΕΛΤΑ που αναφέρονται σε προσωρινές διατάξεις και των αποφάσεων του Υπ. Συγκοινωνιών για τους ΗΛΠΑΠ - ΗΣΑΠ - ΟΣΕ	»	2.800
9. Των συνοπτικών μηνιαίων καταστάσεων των Τραπεζικών Εταιρειών	»	2.800

10. Των αποφάσεων της επιτροπής του Χρηματοπτηρίου για την εισαγωγή χρεωγράφων στο χρηματιστήριο για διαπραγμάτευση, σύμφωνα με τις διατάξεις του άρθρου 2 παρ. 3 Α.Ν. 148/1967	Δραχ.	2.800
11. Των αποφάσεων της επιτροπής κεφαλαιαγοράς για τη διαγραφή χρεωγράφων από το χρηματιστήριο, σύμφωνα με τις διατάξεις του άρθρου 2 παρ. 4 Α. Ν. 148/67.	»	2.800
12. Των αποφάσεων για την έγκριση τιμολογίων των Ασφαλιστικών Εταιρειών	»	2.000

Β'. Εταιρειών Περιορισμένης Ευθύνης :

1. Των καταστατικών	»	2.800
2. Των κωδικοποιήσεων των καταστατικών	»	2.800
3. Των ισολογισμών κάθε χρήσης	»	3.200
4. Των εκθέσεων εκτίμησης περιουσιακών στοιχείων	»	2.800
5. Των τροποποιήσεων των καταστατικών (για κάθε συμβολαιογραφική πράξη)	»	1.200
6. Των ανακοινώσεων με συμβολαιογραφική πράξη	»	1.200
7. Των ανακοινώσεων με απόφαση της Γ.Σ.	»	1.000
8. Των προσλήψεων σε γενικές συνελεύσεις	»	1.000

Γ'. Αλληλοασφαλιστικών Συνεταιρισμών - Αλληλοασφαλιστικών Ταμείων και Φιλανθρωπικών Σωματείων :

1. Των υπουργικών αποφάσεων για τη χορήγηση άδειας λειτουργίας Αλληλοασφαλιστικών Συνεταιρισμών - Αλληλοασφαλιστικών Ταμείων	»	2.800
2. Των ισολογισμών των ανωτέρω Συνεταιρισμών, Ταμείων και Σωματείων	»	3.200

Δ'. Των δωροδοκικών πράξεων :

II. Στο Τέταρτο τεύχος :		
Των δικαστικών πράξεων για παρακατάθεση αποζημιώσεως	»	1.200

Ε'. ΚΑΤΑΒΟΛΗ ΣΥΝΔΡΟΜΩΝ - ΤΕΛΩΝ ΔΗΜΟΣΙΕΥΣΕΩΝ ΚΑΙ ΠΟΣΟΣΤΩΝ Τ.Α.Π.Ε.Τ.

- Οι συνδρομές του εσωτερικού και τα τέλη δημοσιεύσεων προκαταβάλλονται στα Δημόσια Ταμεία έναντι αποδεικτικού εισπραχίας, το οποίο φροντίζει ο ενδιαφερόμενος να το στείλει στο Εθνικό Τυπογραφείο.
- Οι συνδρομές του εξωτερικού είναι δυνατό να στέλνονται και σε ανάλογο συνάλλαγμα με επιταγή στο όνομα του Διευθυντή Διαχειρίσεως του Εθνικού Τυπογραφείου.
- Το υπέρ του ΤΑΠΙΕΤ ποσοστό επί των ανωτέρω συνδρομών και τελών δημοσιεύσεων καταβάλλεται ως εξής :
 - στην Αθήνα : στο Ταμείο του ΤΑΠΙΕΤ (Κατάστημα Εθνικού Τυπογραφείου).
 - στις υπόλοιπες πόλεις του Κράτους : στα Δημόσια Ταμεία και αποδίδεται στο ΤΑΠΙΕΤ σύμφωνα με τις 192378/3639/1947 (ΡΟΝΕΟ 185) και 178048/5321/31.7.65 (ΡΟΝΕΟ 139) εγκύκλιες διαταγές του Γ.Α.Κ.
 - στις περιπτώσεις συνδρομών εξωτερικού : όταν η αποστολή τους γίνεται με επιταγή μαζί μ' αυτές στέλνεται και το υπέρ του ΤΑΠΙΕΤ ποσοστό.