



ΕΦΗΜΕΡΙΣ ΤΗΣ ΚΥΒΕΡΝΗΣΕΩΣ

ΤΗΣ ΕΛΛΗΝΙΚΗΣ ΔΗΜΟΚΡΑΤΙΑΣ

Α Θ Η Ν Α
21 ΝΟΕΜΒΡΙΟΥ 1983

ΤΕΥΧΟΣ ΤΕΤΑΡΤΟ

ΑΡΙΘΜΟΣ ΦΥΛΛΟΥ
685

ΠΕΡΙΕΧΟΜΕΝΑ

ΠΟΛΕΟΔΟΜΙΑ ΔΙΑΤΑΓΜΑΤΑ

Χαρακτηρισμός σαν διατηρητέου του κτιρίου που βρίσκεται στην οδό Βαλτετσίου αριθ. 23 (Εξάρχεια) του ρυμοτομικού σχεδίου Αθηνών. 1

ΑΠΟΦΑΣΕΙΣ

Τροποποίηση του ρυμοτομικού σχεδίου Πατρών (Αχαΐας). 2

ΠΟΛΕΟΔΟΜΙΑ ΔΙΑΤΑΓΜΑΤΑ

(1)

Χαρακτηρισμός σαν διατηρητέου του κτιρίου που βρίσκεται στην οδό Βαλτετσίου αριθ. 23 (Εξάρχεια) του ρυμοτομικού σχεδίου Αθηνών.

Ο ΠΡΟΕΔΡΟΣ ΤΗΣ ΕΛΛΗΝΙΚΗΣ ΔΗΜΟΚΡΑΤΙΑΣ

Έχοντας υπόψη:

1. Τις διατάξεις του Ν.Δ/τος «περί σχεδίων πόλεων κλπ.» της 17 Ιουλίου 1923, όπως μεταγενέστερα τροποποιήθηκαν και συμπληρώθηκαν και ειδικότερα το άρθρο 9.

2. Τις διατάξεις του Ν.Δ/τος 8/1973 «περί Γ.Ο.Κ.» και ειδικότερα τα άρθρα 79 (παρ. 6) όπως αυτή αντικαταστάθηκε με την παράγραφο 1 του άρθρου 4 του Ν. 622/77 «περί εισπράξεως υπό του Δημοσίου Ταμείου των διά την έκδοσιν οικοδομικών αδειών καταβαλλομένων φόρων κλπ.» (ΦΕΚ 171/Α) και 80.

3. Τις διατάξεις του Ν. 947/1979 «περί οικιστικών περιοχών» (ΦΕΚ 169/Α) και ειδικότερα το άρθρο 60 (παρ. 1).

4. Τις διατάξεις του Ν. 1032/1980 «περί συστάσεως Υπουργείου Χωροταξίας, Οικισμού και Περιβάλλοντος» (ΦΕΚ 57/Α) και ειδικότερα τα άρθρα 2, 3 και 7.

5. Την από 7.6.1983 εισήγηση - αιτιολογημένη έκθεση της Διευθύνσεως Παραδοσιακών Οικισμών και Περιβάλλοντος.

6. Την υπ' αριθ. 368/1983 γνωμοδότηση του Κεντρικού Συμβουλίου Χωροταξίας, Οικισμού και Περιβάλλοντος.

7. Την υπ' αριθ. 620/1983 γνωμοδότηση του Συμβουλίου της Επικρατείας, με πρόταση του Υπουργού Χωροταξίας, Οικισμού και Περιβάλλοντος, αποφασίζουμε:

Άρθρο 1.

Χαρακτηρίζεται σαν διατηρητέο το κτίριο που βρίσκεται στο οικοδομικό τετράγωνο που περικλείεται από τις οδούς Μαυρομιχάλη — Διδότου — Χαριλάου Τρικούπη και Βαλτετσίου και ειδικότερα στην οδό Βαλτετσίου 23 του ρυμοτομικού σχεδίου Αθηνών, όπως φαίνεται στο σχετικό πρωτότυπο διάγραμμα σε κλίμακα 1:500, που θεωρήθηκε από τον Προϊστάμενο της Διευθύνσεως Πολεοδομικών Εφαρμογών με την υπ' αριθ. Γ. 56944/1983 πράξη του και που συνοπτικό του αντίτυπο δημοσιεύεται με το παρόν Διάταγμα.

Άρθρο 2.

1. Σαν διατηρητέο κτίριο ορίζεται το αρχικό, καθώς και οι εναρμονιζόμενες μ' αυτό μεταγενέστερες προθήκες, όχι όμως οποιαδήποτε σε ύψος ή σε έκταση υφιστάμενα τμήματα που αλλοιώνουν ή είναι ξένα προς το αρχικό κτίριο. Ο χαρακτηρισμός των τμημάτων που δεν παρουσιάζουν ενδιαφέρον ή είναι ξένα ή αλλοιώνουν το κτίριο και είναι δυνατόν ή επιβάλλεται να αφαιρεθούν, πραγματοποιείται από την Επιτροπή Ενασχέσεως Αρχιτεκτονικού Ελέγχου (Ε.Ε.Α.Ε.).

2. Στο χαρακτηριζόμενο σαν διατηρητέο κτίριο απαγορεύεται κάθε αφαίρεση, αλλοίωση ή καταστροφή τόσο των επί μέρους αρχιτεκτονικών ή διακοσμητικών στοιχείων του, όσο και αυτού του ίδιου του κτιρίου εκτός από τα στοιχεία της παρ. 1' που επιτρέπει ή επιβάλλει η Επιτροπή Ενασχέσεως Αρχιτεκτονικού Ελέγχου (Ε.Ε.Α.Ε.) την αφαίρεσή τους.

3. Επιτρέπεται η επισκευή, ο εκσυγχρονισμός των εγκαταστάσεων ή στατική ενίσχυση, η εξωτερική διαρρύθμιση και κάθε επέμβαση για λόγους στατικούς ή λειτουργικούς του χαρακτηριζομένου σαν διατηρητέου κτιρίου εφόσον δεν αλλοιώνεται ο γενικός αρχιτεκτονικός χαρακτήρας και οι βασικές αρχές της σύνθεσης του κτιρίου και δεν θίγονται τα αναφερόμενα στην παράγραφο 1 σαν διατηρητέα στοιχεία του.

4. Επιβάλλεται η αποκατάσταση και συντήρηση των όψεων του χαρακτηριζομένου με το παρόν σαν διατηρητέου κτιρίου. Η αποκατάσταση πρέπει να γίνεται λαμβάνοντας υπόψη τόσο τα ήδη υπάρχοντα στο κτίριο αρχιτεκτονικά και διακοσμητικά στοιχεία όσο και τις σύγχρονες λειτουργικές ανάγκες.

Σε περίπτωση αλλοίωσης και ανεπαρκών στοιχείων για το ίδιο το κτίριο πρέπει να λαμβάνεται υπόψη η βασική αρχιτεκτονική σύνθεση και η συγγενής μορφολογία και τεχνολογία των παραδοσιακών κτιρίων του άμεσου περιβάλλοντος.

5. Σε περίπτωση μερικής ή ολικής καταστροφής του διατηρητέου κτιρίου η Επιτροπή Ενασχέσεως Αρχιτεκτονικού Ελέγχου (Ε.Ε.Α.Ε.) μπορεί να επιβάλλει κατά την ανοικοδόμησή του την πιστή ανακατασκευή του κτιρίου εξ ολοκλήρου

ή κατά τα τμήματα καταστροφής του βάσει στοιχείων που αποδεικνύουν την μορφή του πριν από την καταστροφή.

Η ανακατασκευή στηρίζεται στις ίδιες αρχές που διέπουν την αποκατάσταση του διατηρητέου κτιρίου.

6. Οποιαδήποτε επέμβαση στο εξωτερικό ή εσωτερικό του διατηρητέου κτιρίου ή και στον περιβάλλοντα χώρο του, εγκρίνεται από την Επιτροπή Ενασχέσεως Αρχιτεκτονικού Ελέγχου (Ε.Ε.Α.Ε.).

7. Η τοποθέτηση φωτεινών ή μη διαφημίσεων και επιγραφών μπορεί να επιτρέπεται από την Επιτροπή Ενασχέσεως Αρχιτεκτονικού Ελέγχου (Ε.Ε.Α.Ε.) μόνον εφόσον δεν επηρεάζεται από αυτά ο χαρακτήρας των κτιρίων και του αμέσου περιβάλλοντός του. Οι διαστάσεις, η μορφή, το περιεχόμενο και η θέση των επιγραφών ή διαφημίσεων που μπορούν να τοποθετηθούν σύμφωνα με τα πιο πάνω, εγκρίνονται από την Επιτροπή Ενασχέσεως Αρχιτεκτονικού Ελέγχου (Ε.Ε.Α.Ε.).

8. Επιβάλλεται η συντήρηση των όψεων του διατηρητέου κτιρίου ανά δέκα (10) έτη. Η επιτροπή Ενασχέσεως Αρχιτεκτονικού Ελέγχου (Ε.Ε.Α.Ε.) μπορεί να εγκρίνει την παράταση αυτού του χρονικού ορίου, εφόσον κρίνει ότι οι όψεις βρίσκονται σε καλή κατάσταση ύστερα από σχετική εισήγηση της Δ/σης Πολεοδομίας Διαμερίματος Αθηνών.

9. Για την έκδοση άδειας επισκευής, αποκατάστασης, ανέγερσης και οποιαδήποτε γενικά εργασίας, σχετικής με την εφαρμογή του παρόντος Διατάγματος επιβάλλεται η υποβολή στην Επιτροπή Ενασχέσεως Αρχιτεκτονικού Ελέγχου (Ε.Ε.Α.Ε.) προμελέτης σε κλίμακα 1:100 που συνοδεύεται από τεχνική περιγραφή των εργασιών φωτογραφίες του κτιρίου (γενικές τμημάτων και λεπτομερειών) και του περιβάλλοντος χώρου, προκειμένου να γίνει προέγκριση των αρχών της πολεοδομικής και αρχιτεκτονικής σύνδεσης τυχόν ανακατα-

σκευών, κατεδάφισης τμημάτων, προσθικών. Μετά την προέγκριση υποβάλλεται η μελέτη σε κλίμακα 1:50 για τα σχέδια λεπτομερειών, με πλήρη καταγραφή διαστάσεων και άλλων πληροφοριών. Η μελέτη συνοδεύεται από φωτογραφίες των σχετικών λεπτομερειών σε περίπτωση αποκατάστασης επί μέρους αρχιτεκτονικών στοιχείων, περιγραφή υλικού, χρωματολόγιο και τεχνική περιγραφή εργασιών.

10. Κάθε εργασία που εκτελείται κατά παράβαση των διατάξεων του παρόντος είναι αυθαίρετη και υπόκειται στις περί αυθαιρέτων κατασκευών διατάξεις του ΓΟΚ εκτός από την επιβολή προστίμου.

Σε περίπτωση εκτέλεσης αυθαιρέτων εργασιών επιβάλλεται η αποκατάσταση των αλλοιωμένων στοιχείων του διατηρητέου κτιρίου στην αρχική του μορφή μέχρι και την πλήρη ανακατασκευή του σε περίπτωση ολοσχερούς καταστροφής του.

Στους παραβάτες των διατάξεων του παρόντος επιβάλλεται η διοικητική ποινή του προστίμου που προβλέπεται από την παράγραφο 1 του άρθρου 60 του Ν. 947/1979.

Άρθρο 3.

Η ισχύς αυτού του Διατάγματος αρχίζει από τη δημοσίευσή του στην Εφημερίδα της Κυβερνήσεως.

Στον Υπουργό Χωροταξίας, Οικισμού και Περιβάλλοντος, αναθέτουμε τη δημοσίευση και εκτέλεση αυτού του Διατάγματος.

Αθήνα, 20 Οκτωβρίου 1983

Ο ΠΡΟΕΔΡΟΣ ΤΗΣ ΔΗΜΟΚΡΑΤΙΑΣ

ΚΩΝΣΤΑΝΤΙΝΟΣ Γ. ΚΑΡΑΜΑΝΛΗΣ

Ο ΥΠΟΥΡΓΟΣ ΧΩΡΟΤΑΞΙΑΣ, ΟΙΚΙΣΜΟΥ ΚΑΙ ΠΕΡΙΒΑΛΛΟΝΤΟΣ

ΑΝΤΩΝΙΟΣ ΤΡΙΤΣΗΣ

ΑΘΗΝΑ!

72

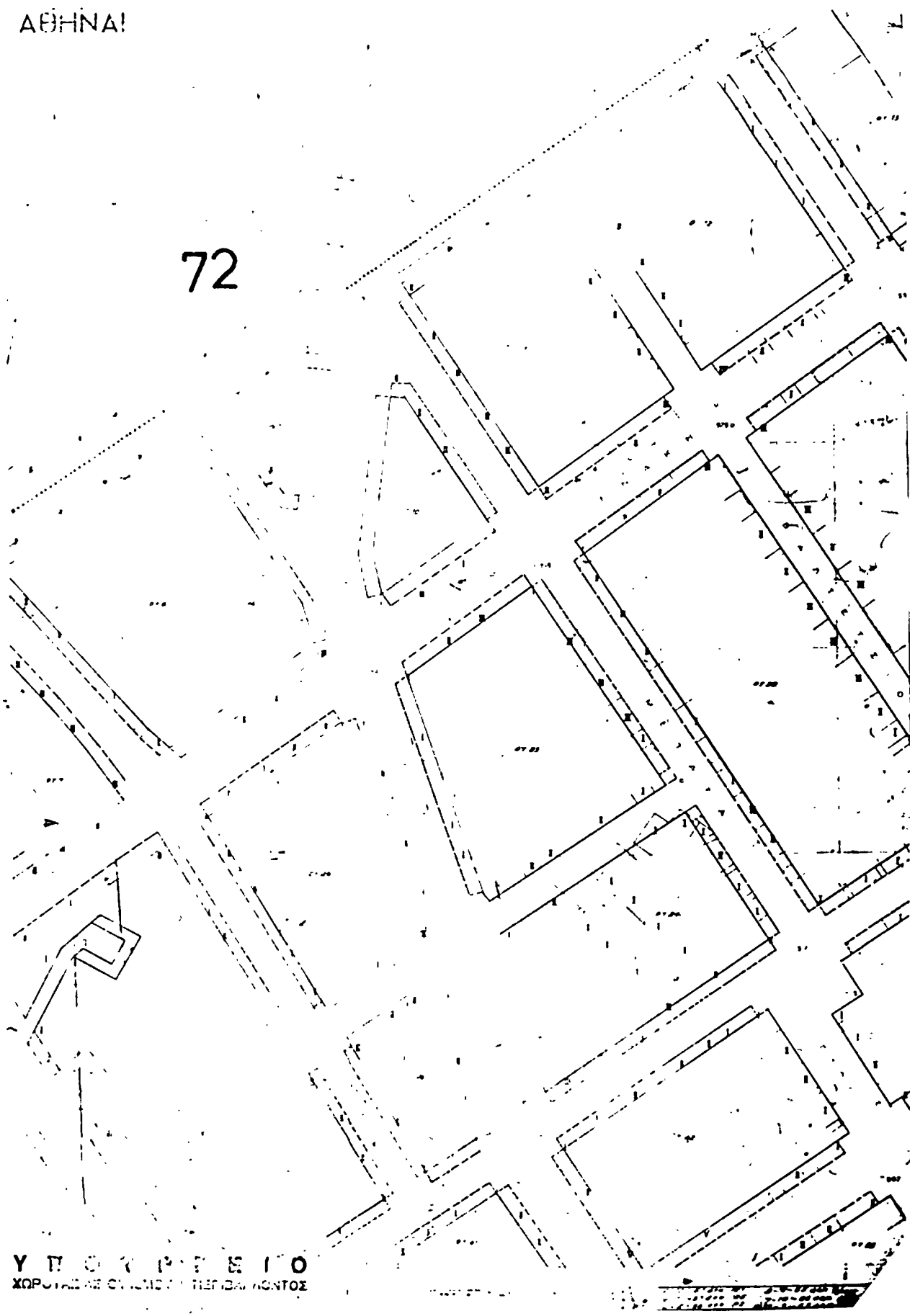

Υ Π Ο Υ Ρ Γ Ε Ι Ο
ΧΡΟΣΤΑΣΗΣ ΟΙΚΟΝΟΜΙΚΗΣ ΤΕΧΝΟΛΟΓΙΑΣ

ΑΡΧΙΤΕΚΤΟΝΙΚΟ ΣΧΕΔΙΟ
ΚΑΤΑΣΤΑΣΗΣ
ΚΑΤΑΣΤΑΣΗ

ΑΠΟΦΑΣΕΙΣ

Αριθ. Γ.55349/2229

(2)

Τροποποίηση του ρυμοτακτικού σχεδίου Πατρών (Αχαΐας).

**Ο ΥΠΟΥΡΓΟΣ
ΧΩΡΟΤΑΞΙΑΣ, ΟΙΚΙΣΜΟΥ ΚΑΙ ΠΕΡΙΒΑΛΛΟΝΤΟΣ**

Έχοντας υπόψη:

1. Τις διατάξεις του Ν. Δ/τος της 17 Ιουλίου 1923 «περί σχεδίων πόλεων κλπ.» όπως μεταγενέστερα τροποποιήθηκαν και συμπληρώθηκαν και ειδικότερα τα άρθρα 3 και 70.

2. Το με αριθ. 842/1980 Π. Δ/γμα «περί απλουστεύσεως της διαδικασίας κατά την έκδοσιν διοικητικών τινών πράξεων ατομικού χαρακτήρος επί αντικειμένων αρμοδιότητας Υπουργού Χωροταξίας, Οικισμού και Περιβάλλοντος» (Φ.Ε.Κ. 208/Α).

3. Τις υπ' αριθ. 332/1980, 429/1980, 83/1981, 395/

1982, και 565/1981 πράξεις του Διοικητικού Συμβουλίου Πατρών.

4. Την υπ' αριθ. 152/1983 γνωμοδότηση του Κεντρικού Συμβουλίου Χωροταξίας, Οικισμού και Περιβάλλοντος. αποφασίζουμε:

1. Εγκρίνεται: η τροποποίηση του ρυμοτακτικού σχεδίου Πατρών (Αχαΐας) στο υπ' αριθ. 77 οικιστικό τετράγωνο, όπως φαίνεται στο σχετικό πρωτότυπο διάγραμμα σε κλίμα 1:500 που θεωρήθηκε από τον Προϊστάμενο της Διεύθυνσης Πολεοδομικών Εφαρμογών με την υπ' αριθ. Γ.55349/1983 πράξη του και που συνοπτικό του αντίτυπο δημοσιεύεται με αυτή την απόφαση.

2. Η ισχύς της απόφασης αυτής αρχίζει από τη δημοσίευσή της στην Εφημερίδα της Κυβερνήσεως.

Αθήνα, 8 Σεπτεμβρίου 1983

ο ΥΠΟΥΡΓΟΣ

ΑΝΤΩΝΙΟΣ ΤΡΙΤΣΗΣ

Π Α Τ

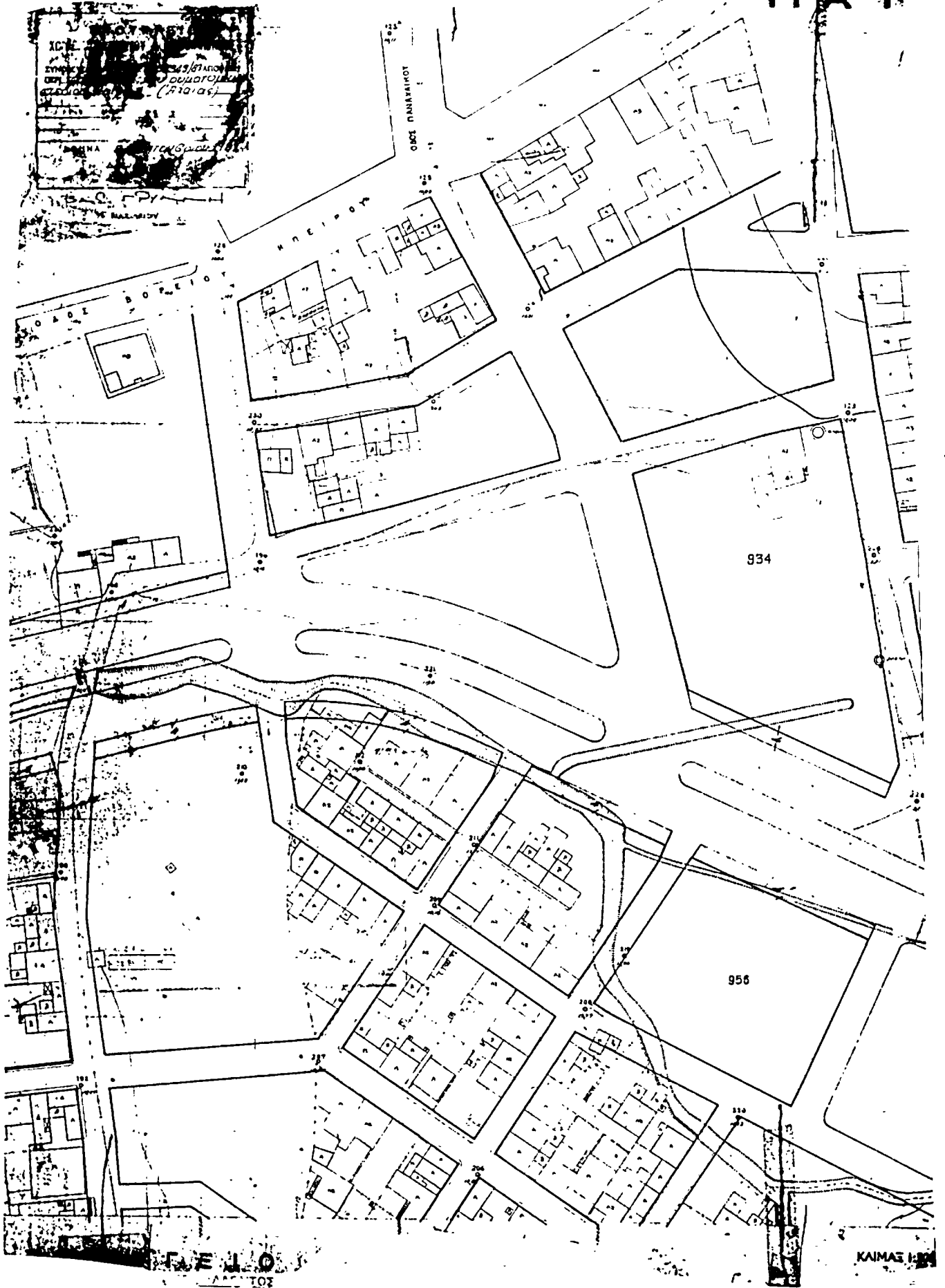

ΚΑΙΡΩΝ

164

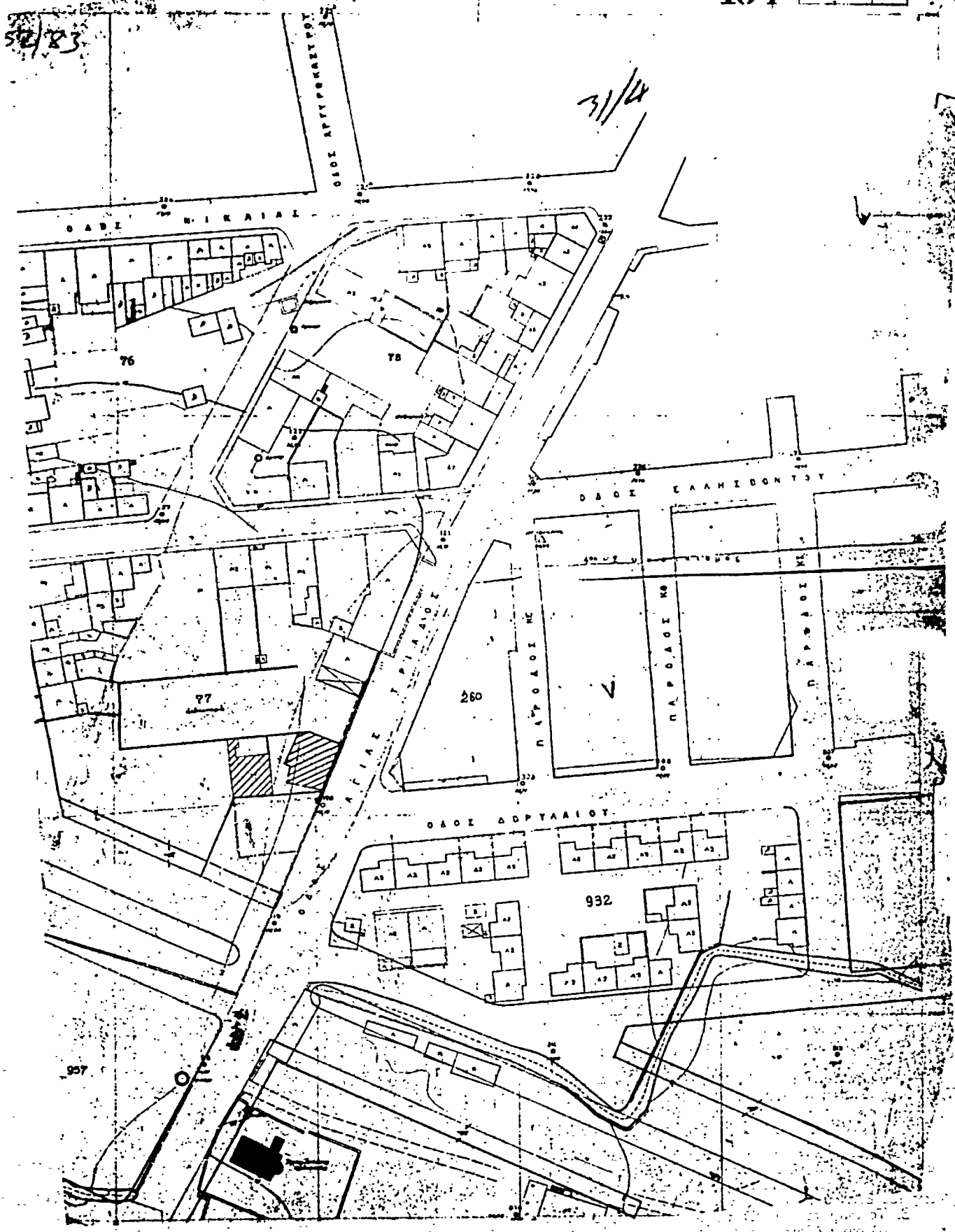

Η ΥΠΗΡΕΣΙΑ ΤΟΥ ΕΘΝΙΚΟΥ ΤΥΠΟΓΡΑΦΕΙΟΥ ΓΝΩΣΤΟΠΟΙΕΙ ΟΤΙ :

Η ετήσια συνδρομή της Εφημερίδας της Κυβερνήσεως, η τιμή των φύλλων της που πωλούνται τμηματικά και τα τέλη δημοσιεύσεων στην Εφημερίδα της Κυβερνήσεως, καθορίσθηκαν από 1 Ιανουαρίου 1983 ως ακολούθως :

Α'. ΕΤΗΣΙΕΣ ΣΥΝΔΡΟΜΕΣ

1. Για το Τεύχος Α'	Δραχ.	2.500
2. » » » Β'	»	4.000
3. » » » ΤΑΠΣ	»	3.000
4. » » » Γ'	»	1.500
5. » » » Δ'	»	3.500
6. » » » Νομικών Προσώπων Δ. Δ. κτλ. »	»	1.500
7. » » » Αν. Ειδ. Δικαστηρίου	»	300
8. » » » Παράρτημα	»	800
9. » » » Ανωνύμων Εταιρειών κτλ. »	»	10.000
10. » » Δελτίο Εμπορικής και Βιομηχανικής Ιδιοκτησίας	»	800
11. Για όλα τα τεύχη και το Δ.Ε.Β.Ι. »	»	20.000

Οι Δήμοι και οι Κοινότητες του Κράτους καταβάλλουν το 1/2 των ανωτέρω συνδρομών.

Υπέρ του Ταμείου Αλληλοβοήθειας Προσωπικού του Εθνικού Τυπογραφείου (ΤΑΠΕΤ) αναλογούν τα εξής ποσά :

1. Για το Τεύχος Α'	Δραχ.	125
2. » » » Β'	»	200
3. » » » ΤΑΠΣ	»	150
4. » » » Γ'	»	75
5. » » » Δ'	»	175
6. » » » Νομικών Προσώπων Δ.Δ. κτλ. »	»	75
7. » » » Αν. Ειδ. Δικαστηρίου	»	15
8. » » » Παράρτημα	»	40
9. » » » Ανωνύμων Εταιρειών κτλ. »	»	500
10. » » Δελτίο Εμπ. και Βιομ. Ιδιοκτησίας »	»	40
11. Για όλα τα τεύχη	»	1000

Β'. ΤΙΜΗ ΦΥΛΛΩΝ

Η τιμή πωλήσεως κάθε φύλλου, μέχρις 8 σελ., είναι 10 δραχ., από 9 ως 24 σελ. 15 δραχ., από 25 ως 48 σελ. 25 δραχ., από 49 ως 80 σελ. 40 δραχ., από 81 σελ. και πάνω η τιμή πωλήσεως κάθε φύλλου προσαυξάνεται κατά 50 δραχ. ανά 80 σελίδες.

Γ'. ΤΙΜΗ ΦΩΤΟΑΝΤΙΓΡΑΦΩΝ

Η τιμή διαθέσεως στο κοινό των εκδιδόμενων από το Εθνικό Τυπογραφείο φωτοαντιγράφων των διάφορων φύλλων της Εφημερίδας της Κυβερνήσεως καθορίζεται σε τέσσερις (4) δραχμές κατά σελίδα.

Δ'. ΤΕΛΗ ΔΗΜΟΣΙΕΥΣΕΩΝ

Ι. Στο τεύχος Ανωνύμων Εταιρειών και Εταιρειών Περιορισμένης Ευθύνης :

Α'. Ανωνύμων Εταιρειών :

1. Των καταστατικών	Δραχ.	25.000
2. Των αποφάσεων για συγχώνευση ανωνύμων εταιρειών	»	25.000
3. Των κωδικοποιήσεων των καταστατικών (ΦΕΚ 309/67, τ. Β')	»	15.000
4. Των τροποποιήσεων των καταστατικών	»	8.000
5. Των ισολογισμών κάθε χρήσης	»	10.500
6. Των υπουργικών αποφάσεων για παροχή άδειας επέκτασης των εργασιών Ασφαλιστικών Εταιρειών, των εκθέσεων εκτίμησης περιουσιακών στοιχείων και των αποφάσεων του Δ.Σ. του ΕΛΤΑ, με τις οποίες εγκρίνονται και δημοσιεύονται οι κανονισμοί αυτού ..	»	9.000
7. Των αποφάσεων για εγκατάσταση υποκαταστήματος, διορισμού γενικού πράκτορα και παροχή πληρεξουσιότητας αντιπροσωπείας στην Ελλάδα αλλοδαπών Εταιρειών και των αποφάσεων για μεταβίβαση του χαρτοφυλακίου Ασφαλιστικών Εταιρειών κατά το άρθρο 59 παρ. 1. του Ν.Δ. 400/1.9.70	»	6.000
8. Των ανακοινώσεων για κάθε μεταβολή που γίνεται με απόφαση Γ.Σ. ή Δ.Σ., των προσκλήσεων σε γενικές συνελεύσεις, των κατά το άρθρο 32 του Ν. 3221/24 γνωστοποιήσεων, των ανακοινώσεων που προβλέπονται από το άρθρο 59 παρ. 3 του Ν.Δ. 400/1970 για Αλλοδαπές Ασφαλιστικές Εταιρείες, των αποφάσεων του Διοικητικού Συμβουλίου του ΕΛΤΑ που αναφέρονται σε προσωρινές διατάξεις και των αποφάσεων του Υπ. Συγκοινωνιών για τους ΗΛΠΑΠ - ΗΣΑΠ - ΟΣΕ	»	2.800
9. Των συνοπτικών μηνιαίων καταστάσεων των Τραπεζικών Εταιρειών	»	2.800

10. Των αποφάσεων της επιτροπής του Χρηματιστηρίου για την εισαγωγή χρεωγράφων στο χρηματιστήριο για διαπραγμάτευση, σύμφωνα με τις διατάξεις του άρθρου 2 παρ. 3 Α.Ν. 148/1967	Δραχ.	2.800
11. Των αποφάσεων της επιτροπής κεφαλαιαγοράς για τη διαγραφή χρεωγράφων από το χρηματιστήριο, σύμφωνα με τις διατάξεις του άρθρου 2 παρ. 4 Α. Ν. 148/67. »	»	2.800
12. Των αποφάσεων για την έγκριση τιμολογίων των Ασφαλιστικών Εταιρειών	»	2.000

Β'. Εταιρειών Περιορισμένης Ευθύνης :

1. Των καταστατικών	»	2.800
2. Των κωδικοποιήσεων των καταστατικών	»	2.800
3. Των ισολογισμών κάθε χρήσης	»	3.200
4. Των εκθέσεων εκτίμησης περιουσιακών στοιχείων	»	2.800
5. Των τροποποιήσεων των καταστατικών (για κάθε συμβολαιογραφική πράξη)	»	1.200
6. Των ανακοινώσεων με συμβολαιογραφική πράξη	»	1.200
7. Των ανακοινώσεων με απόφαση της Γ.Σ. »	»	1.000
8. Των προσκλήσεων σε γενικές συνελεύσεις	»	1.000

Γ'. Αλληλασφαλιστικών Συνεταιρισμών - Αλληλασφαλιστικών Ταμείων και Φιλανθρωπικών Σωματείων :

1. Των υπουργικών αποφάσεων για τη χορήγηση άδειας λειτουργίας Αλληλασφαλιστικών Συνεταιρισμών - Αλληλασφαλιστικών Ταμείων	»	2.800
2. Των ισολογισμών των ανωτέρω Συνεταιρισμών, Ταμείων και Σωματείων	»	3.200

Δ'. Των δικαστικών πράξεων :

II. Στο Τέταρτο τεύχος :		
Των δικαστικών πράξεων για παρακατάθεση αποζημιώσεως	»	1.200

Ε'. ΚΑΤΑΒΟΛΗ ΣΥΝΔΡΟΜΩΝ - ΤΕΛΩΝ ΔΗΜΟΣΙΕΥΣΕΩΝ ΚΑΙ ΠΟΣΟΣΤΩΝ Τ.Α.Π.Ε.Τ.

- Οι συνδρομές του εσωτερικού και τα τέλη δημοσιεύσεων προκαταβάλλονται στα Δημόσια Ταμεία έναντι αποδεικτικού είσπραξης, το οποίο φροντίζει ο ενδιαφερόμενος να το στείλει στο Εθνικό Τυπογραφείο.
- Οι συνδρομές του εξωτερικού είναι δυνατό να στέλνονται και σε ανάλογο συνάλλαγμα με επιταγή στο όνομα του Διευθυντή Διαχείρισης του Εθνικού Τυπογραφείου.
- Το υπέρ του ΤΑΠΕΤ ποσοστό επί των ανωτέρω συνδρομών και τελών δημοσιεύσεων καταβάλλεται ως εξής :
 - στην Αθήνα : στο Ταμείο του ΤΑΠΕΤ (Κατάστημα Εθνικού Τυπογραφείου).
 - στις υπόλοιπες πόλεις του Κράτους : στα Δημόσια Ταμεία και αποδίδεται στο ΤΑΠΕΤ σύμφωνα με τις 192378/3639/1947 (ΡΟΝΕΟ 185) και 178048/5321/31.7.65 (ΡΟΝΕΟ 139) εγκύκλιες διαταγές του Γ.Λ.Κ.
 - στις περιπτώσεις συνδρομών εξωτερικού : όταν η αποστολή τους γίνεται με επιταγές μαζί μ' αυτές στέλνεται και το υπέρ του ΤΑΠΕΤ ποσοστό.