



ΕΦΗΜΕΡΙΣ ΤΗΣ ΚΥΒΕΡΝΗΣΕΩΣ

ΤΗΣ ΕΛΛΗΝΙΚΗΣ ΔΗΜΟΚΡΑΤΙΑΣ

ΑΘΗΝΑ
5 ΙΟΥΝΙΟΥ 1984

ΤΕΥΧΟΣ ΤΕΤΑΡΤΟ

ΑΡΙΘΜΟΣ ΦΥΛΛΟΥ
344

ΠΕΡΙΕΧΟΜΕΝΑ

ΑΠΑΛΛΟΤΡΙΩΣΕΙΣ ΑΠΟΦΑΣΕΙΣ

- Αναγκαστική απαλλοτρίωση οικοπεδικής έκτασης στο Ο.Τ. 139 Δήμου Ελευσίνας. 1
- Αναγκαστική απαλλοτρίωση ακινήτων για την κατασκευή της συνδετηρίου οδού ΠΕΟ Πατρών-Πύργου με Άνω Αλίσσος στην Χ.Θ. 12+552 του τμήματος Ροϊτικά Λάππα της ΝΕΟ Πατρών-Πύργου μέσω της υφιστάμενης ανισοπέδου διαβάσεως. 2
- Περί αναγκαστικής απαλλοτρίωσης εκτάσεως 805 μ² υπέρ και δαπάνες της Δ.Ε.Η. για διαπλάτυνση του δρόμου προσπελάσεως προς τον Υ/Σ 150 ΚΥ/Μ.Τ. Κερκύρας ΙΙ. 3
- Κήρυξη αναδασωτέας έκτασης 2,180 στρεμμάτων στη θέση Καρδερίνη και Φίλιππα Καραγάνη περιφέρειας Κοινότητας Μονεμβάσις Νομού Λακωνίας. 4
- Αναγκαστική απαλλοτρίωση ακινήτων στην Κοινότητα Έξω Λακωνίων του Ν. Λακωνίας. 5
- Κήρυξη αναδασωτέας έκτασης 0,285 στρεμμάτων στη θέση Ζορμπάδες, περιφέρειας Δήμου Σχιάθου. 6
- Κήρυξη αναδασωτέας έκτασης 0,296 στρεμμάτων στη θέση Πλατανιάς-Φτεριάρα, περιφ. Δήμου Σχιάθου. ... 7
- Αναγκαστική απαλλοτρίωση ακινήτων για την βελτίωση και ασφαλτόστρωση της επαρχιακής οδού Γέφυρα Παλαιόχανο-Καστανάνα-Αμάραντο- Τρία Ποτάμια μέχρι συναντήσεως της Εθνικής οδού Τρικάλων-Άρτας (τμήμα Παλαιόχανο Ορθή Πέτρα). 8

ΑΝΑΚΟΙΝΩΣΕΙΣ

- Ανακοίνωση για παρακατάθεση αποζ/σης για αναγκαστική απαλλοτρίωση στην περιοχή των Κοινοτήτων Ριζαρίου Κ. Σεβαστιανών Ν. Πέλλης. 9
- Ανακοίνωση για παρακατάθεση αποζημιώσεως για αναγκαστική απαλλοτρίωση στην περιοχή της Κοινότητας Αμπέλου Ν. Καρδίτσας. 10
- Ανακοίνωση παρακαταθέσεως αποζημιώσεως για απαλλοτρίωση ακινήτων εκτάσεως 16.610μ² που βρίσκεται στον αρχαιολογικό χώρο Μεσημβρίας Ν. Έβρου για αρχαιολογικούς σκοπούς. 11
- Ειδοποιήσεις παρακαταθέσεως από τη ΔΕΗ αποζημιώσεως για ναγκαστική απαλλοτρίωση ακινήτων στο Νομό Φλώ-

ρινας Ορχυέο Αμυνταίου (Αναργύρων). Κάλυψη και συμπλήρωση της Παρχαγωγής του Λιγνιτωρυχείου Αμυνταίου κ.λ.π. 12

Ειδοποιήσεις παρακαταθέσεως από τη ΔΕΗ αποζημιώσεως για ναγκαστική απαλλοτρίωση ακινήτων στο Νομό Θεσπρωτίας Γ.Μ. 150 ΚΥ Μούρτος-Αγ. Βασιλείος. 13

ΑΠΑΛΛΟΤΡΙΩΣΕΙΣ

ΑΠΟΦΑΣΕΙΣ

Αρ. 8997

(1)

Αναγκαστική απαλλοτρίωση οικοπεδικής έκτασης στο Ο.Τ. 139 Δήμου Ελευσίνας.

Ο ΝΟΜΑΡΧΗΣ ΔΙΑΜ/ΤΟΣ ΔΥΤΙΚΗΣ ΑΤΤΙΚΗΣ

Έχοντας υπόψη :

1. Τις διατάξεις των άρθρων 113, 202 και 203 του Ν. 1065/80 «περί κυρώσεως του Δημοτικού και Κοινοτικού Κώδικα, όπως τροποποιήθηκαν με τις όμοιες του Ν. 1416/84 «τροποποίηση και συμπλήρωση διατάξεων της Δημοτικής και Κοινοτικής νομοθεσίας για την ενίσχυση της αποκέντρωσης και την ενδυνάμωση της Τοπικής Αυτοδιοίκησης» σε συνδυασμό με τις διατάξεις του Π. Δ/τος 22/82 και του άρθρου μόνου του Β.Δ. 703/70 «περί καθορισμού των διατηρουμένων υπέρ του Υπουργού Εσωτερικών αρμοδιοτήτων κατά την παρ. 1 του Ν.Δ. 532/70», κατά τις οποίες ο Νομάρχης είναι αρμόδιος για την έγκριση πράξεων των Δημοτικών και Κοινοτικών Συμβουλίων, «περί κηρύξεως απαλλοτριωτέων ακινήτων ανεξάρτητα αξίας».

2. Την 32489/26.4.1982 κοινή απόφαση των Υπουργών Προεδρίας της Κυβερνήσεως και Εσωτερικών «περί αναμορφώσεως Συλλογικών οργάνων γνωμοδοτικής και αποφασιστικής αρμοδιότητας του Υπουργείου Εσωτερικών».

3. Την 39/84 απόφαση του Δημοτικού Συμβουλίου Ελευσίνας «περί απαλλοτρίωσης οικοπεδικής έκτασης που βρίσκεται στο Δήμο Ελευσίνας και στο Ο.Τ. 139 και προορίζεται για τη δημιουργία παιδικής χαράς».

4. Την από 9.4.1984 έκθεση της εκτιμητικής Επιτροπής του Δήμου Ελευσίνας, του άρθρου 7 του Π. Δ/τος 270/81.

5. Το γεγονός ότι στην προκειμένη περίπτωση συντρέχει δημόσια ωφέλεια και

6. Όλα τα στοιχεία του φακέλλου, αποφασίζεται :

Επικυρώνεται η 39/84 απόφαση του Δημοτικού Συμβουλίου Ελευσίνας, περί αναγκαστικής απαλλοτρίωσης οικοπεδικής έκτασης που βρίσκεται στο Ο.Τ. 139 του Δήμου Ελευσίνας και προορίζεται για την επέκταση της πλατείας και τη δημιουργία παιδικής χαράς και συγκεκριμένα α) ενός οικοπέδου έκτασης 293,71 τ.μ. που φαίνεται υπό τα στοιχεία ΑΒΓΔΕΖΗΘΑ στο από Ιανουάριο 1984 τοπογραφικό διάγραμμα του πολιτικού υπομηχανικού Ευαγγ. Ρούσσου και β) ενός οικοπέδου συνολικής έκτασης 368,37 τ.μ. αποτελούμενου από δύο επί μέρους τεμάχια, από τα οποία το ένα τριγωνικής μορφής και επιφάνειας 48,37 τ.μ. που φαίνεται από τα στοιχεία ΖΗΙΖ και το άλλο επιφανείας 320 τ.μ. που φαίνεται από τα στοιχεία ΗΙΚΛΗ στο παραπάνω από Ιανουάριο 1984 τοπογραφικό διάγραμμα του Ευαγγ. Ρούσσου, επί των οποίων προβάλλουν δικαιώμα κυριότητας, του μεν πρώτου ο Μελέτης Παύλου, του δε δεύτερου ο Ευθύμιος Παπαϊωάννου.

Η αποζημίωση θα βαρύνει τον Δήμο Ελευσίνας και θα καταβληθεί, σύμφωνα με τις διατάξεις του Ν.Δ. 797/1971, μη αποκλειόμενου και του καθορισμού αυτής με συμβιβασμό.

Η παρούσα θα δημοσιευτεί με φροντίδα του Διαμερισματος της υπηρεσίας μας στην Εφημερίδα της Κυβερνήσεως (Τεύχος Δ').

Αιγάλεω, 13 Απριλίου 1984

Ο Νομάρχης
ΘΑΝΑΣΗΣ Δ. ΤΣΙΜΠΟΥΚΗΣ

Κηρύσσουμε αναγκαστική απαλλοτρίωση εκτάσεως 3.683,40 μ² για την κατασκευή της συνδετηρίου οδού ΠΕΟ Πατρών-Πύργου με Άνω Αλισσό στην Χ.Θ. 12+552 του τμήματος Ροΐτικα-Λάππα της ΝΕΟ Πατρών-Πύργου μέσω της υφισταμένης ανισοπέδου διαβάσεως όπως αυτή φαίνεται στο κτηματολογικό διάγραμμα και πίνακα που συντάχθηκε την 16.11.83 από την κοινοπραξία Α.Τ.Ε. ΔΟΜΙΚΗ-ΤΕΒ ΑΕ (Κ. Μουρτζούχος, πολ. μηχανικός) και θεωρήθηκε την 24.11.83 από τον Δ/ντή της Δης ΔΕΚΕ Πατρών Δημ. Λαμπρίδη επιθεωρητή ΔΕ με 2ο βαθμό.

Απο την ανωτέρω απαλλοτριουμένη έκταση τμήμα εμβαδού 1.153 μ² θα αποζημιωθεί από το Δημόσιο το δε υπόλοιπο θα βαρύνει τους ιδιοκτήτες, διότι ισχύουν οι διατάξεις του άρθρου 1 του Ν. 653/77 «περί υποχρεώσεως των παροδίων κ.λπ. (Π.Δ. 929/79).

Η απαλλοτρίωση αυτή κηρύσσεται υπέρ του Δημοσίου και η δαπάνη θα καταβληθεί σε βάρος των πιστώσεων Δ.Ε. έργου 7571013.

Στην έκταση που απαλλοτριώνεται προβάλλουν δικαιώματα κυριότητας οι Παπαδημητρώπουλος Γ, Σωτηρόπουλος Ν, Κότας Γ, κ.λ.π.

Η παρούσα να δημοσιευθεί στην Εφημερίδα της Κυβερνήσεως.

Πάτρα, 7 Μαΐου 1984

Ο Νομάρχης
ΕΥΡ. ΚΑΦΑΝΤΑΡΗΣ

Αρ. 5425/Β - 30

(2)

Αναγκαστική απαλλοτρίωση ακινήτων για την κατασκευή της συνδετηρίου οδού ΠΕΟ Πατρών-Πύργου με Άνω Αλισσό στην Χ.Θ. 12+552 του τμήματος Ροΐτικα-Λάππα της ΝΕΟ Πατρών-Πύργου μέσω της υφισταμένης ανισοπέδου διαβάσεως.

Ο ΝΟΜΑΡΧΗΣ ΑΧΑΪΑΣ

Έχοντας υπόψη :

1. Τις διατάξεις του Ν. 3200/55 «περί διοικητικής αποκέντρωσης».

2. Τις διατάξεις του Ν.Δ. 797/71 «περί αναγκαστικών απαλλοτριώσεων σε συνδυασμό με τις διατάξεις του Β.Δ. 139/71 «περί αρμοδιότητας των Νομαρχών κ.λπ.»

3. Τις διατάξεις του άρθρ. 23 του από 25 Νοέμβρη 1929 Δ/τος «περί κωδικοποίησης των περί κατασκευής και συντηρήσεως οδών «κειμένων διατάξεων».

4. Τις διατάξεις του Π.Δ. 929/79 «περί εκτελέσεως του άρθρου 1 του Ν. 653/77 «περί υποχρεώσεως των παροδίων για την διάνοιξη κ.λπ. οδών».

5. Την αριθ. ΒΣ1γ/11/383/Π/4.1.84 απόφαση του Υπουργού Δημοσίων Έργων ότι στο προς απαλλοτρίωση τμήμα έχει εφαρμογή το άρθρο 1 του Ν. 653/77 ΦΕΚ 214/77 «περί υποχρεώσεως των παροδίων σε νέες διανοίξεις, βελτιώσεις ή διαπλατύνσεις κ.λπ. οδών».

6. Το κτηματολογικό διάγραμμα και πίνακα που συντάχθηκε από την Κοινοπραξία Α.Τ.Ε. ΔΟΜΙΚΗ-ΤΕΒ ΑΕ (Κ. Μουρτζούχος, πολ. μηχανικός) την 16.11.83 και θεωρήθηκε την 24.11.83 από τον Δ/ντή της Δης ΔΕΚΕ Πατρών Δημ. Λαμπρίδη επιθεωρητή ΔΕ με 2ο βαθμό.

7. Το αριθ. Η. 2467/11.4.84 έγγραφο της Δ/σης Τεχνικών Υπηρεσιών Ν. Αχαΐας ότι η προς απαλλοτρίωση έκταση ανέρχεται σε 3.683,40 μ² εκ της οποίας επιφάνεια 1.153 μ² θα αποζημιωθεί από το Δημόσιο το δε υπόλοιπο θα βαρύνει τους ιδιοκτήτες και η δαπάνη θα καταβληθεί σε βάρος των πιστώσεων Δ.Ε. αρ. έργου 7571013, αποφασίζουμε :

Αρ. ΟΕ/7039

(3)

Αναγκαστική απαλλοτρίωση εκτάσεως 805 μ² υπέρ και δαπάνες της Δ.Ε.Η. για διαπλάτυνση του δρόμου προσπελάσεως προς τον Υ/Σ 150 ΚΥ/Μ.Τ. Κερκύρας ΙΙ».

Ο ΝΟΜΑΡΧΗΣ ΚΕΡΚΥΡΑΣ

Έχοντας υπόψη :

1. Τις διατάξεις του υπ' αριθ. 797/1971 Ν. Δ/τος «περί αναγκαστικών απαλλοτριώσεων, σε συνδυασμό με τις διατάξεις του υπ' αριθ. 139/1971 Β. Δ/τος «περί της αρμοδιότητας των Νομαρχών προς κήρυξη αναγκαστικών τινων απαλλοτριώσεων».

2. Τις διατάξεις του άρθρ. 4 παρ. 2 του υπ' αριθ. 1468/1950 Νόμου «περί ιδρύσεως Δημοσίας Επιχειρήσεως Ηλεκτρισμού», όπως αυτός τροποποιήθηκε και συμπληρώθηκε μεταγενέστερα δυνάμει του υπ' αριθ. 1672/1951 που κυρώθηκε με τον υπ' αριθ. 2113/1952 Νόμο.

3. Τις διατάξεις του άρθρ. 9 του υπ' αρ. 1566/1950 Α.Ν. «περί κυρώσεως της μετά του οίκου ΕΒΑΣCO συναφθείσης την 20ην Ιουλίου 1950 Συμβάσεως κ.λπ.» ως οι διατάξεις αυτές κυρωθήκανε, τροποποιήθηκαν και συμπληρωθήκανε δυνάμει του υπ' αριθ. 1633/1951 Νόμου.

4. Την υπ' αριθ. 128/27.3.84 απόφαση του Διοικητικού Συμβουλίου της Δημοσίας Επιχειρήσεως Ηλεκτρισμού.

5. Το υπ' αριθ. 21435/11.4.84 έγγραφο της Δ.Ε.Η., αποφασίζουμε :

Κηρύσσουμε αναγκαστικά απαλλοτριωτέα, για δημόσια ωφέλεια υπέρ και με δαπάνες της Δημοσίας Επιχειρήσεως Ηλεκτρισμού, έκταση εμβαδού μέτρων τετραγωνικών οκτακοσίων πέντε (805) μετά πάντων των συστατικών και παραρτημάτων αυτής για τη διαπλάτυνση του δρόμου προσπελάσεως προς τον Υ/Σ 150 ΚΥ/Μ.Τ. Κερκύρας ΙΙ.

Η ανωτέρω έκταση κείται στην κτηματική περιοχή της Κοινότητας Αλεπούς του Νομού Κερκύρας και εικονίζεται με τους αριθμούς 1,2,3,4,5 και 6 στο 36971/16.5.83 κτηματολογικό διάγραμμα-πίνακα που συνέταξε η αρμόδια Τεχνική Υπηρεσία της Δ.Ε.Η.

Επί της απαλλοτριουμένης έκτασης προβάλλουν δικαιώματα κυριότητας οι Ιωακειμίδης Ευάγγελος και Σία Ο.Ε. κ.λ.π.

Η απόφαση αυτή να δημοσιευθεί στην Εφημερίδα της Κυβερνήσεως.

Κέρκυρα, 7 Μαΐου 1984

Ο Νομάρχης
ΜΑΝΟΣ ΚΟΚΚΙΝΟΣ

Αρ. 736

(4)

Κήρυξη αναδασωτέας έκτασης 2,180 στρεμμάτων στη θέση Καρδερίνη και Φίλιππα Καραγάνη περιφέρειας Κοινότητας Μονεμβάσιας Νομού Λακωνίας.

Ο ΝΟΜΑΡΧΗΣ ΛΑΚΩΝΙΑΣ

Έχοντας υπόψη :

1. Τις διατάξεις του άρθρου 117 παρ. 3 του Συντάγματος.
 2. Τις διατάξεις για διοικητική αποκέντρωση.
 3. Τις διατάξεις του Ν. 998/79 «περί προστασίας των δασών κ.λ.π.» και ειδικότερα :
 - α) Του άρθρου 41 παρ. 1 β) του άρθρου 38 παρ. 1.
 4. Τις διαταγές του Υπουργείου Γεωργίας :
 - α) 160417/1180/8.7.80 β) 182447/3049/24.9.80.
 5. Την πρόταση του Δασαρχείου Μολάων αρ. 982/17 Απριλίου 1984, αποφασίζουμε :
- Κηρύσσουμε αναδασωτέα, με σκοπό την αποκατάσταση

της δασικής βλαστήσεως των ειδών σχίνου, ασπαλάθρου, αγριοχαρουπιάς κ.λ.π. που καταστράφηκε με παράνομη εκχέρωση στο τέλος έτους 1983 και αρχές έτους 1984 τη δημόσια δασική έκταση, εμβαδού δύο στρεμμάτων και εκατόν ογδόντα τετραγωνικών μέτρων (2,180 στρέμματα) κατηγορίας παρ. 2 άρθρου 3 Ν. 998/79, που βρίσκεται στη θέση Καρδερίνη-Φίλιππα Καραγάνη περιφέρειας Κοινότητας Μονεμβάσιας.

Προσδιορίζεται από τα στοιχεία Α.Β.Γ.Δ.Ε.Α. και έχει όρια :

Ανατολικά : Επαρχιακή οδό Μολάων-Μονεμβάσιας και Δημόσια δασική έκταση.

Δυτικά : Δημόσια δασική έκταση.

Βόρεια : Επαρχιακή οδό Μολάων-Μονεμβάσιας και Ιδιωτική Έκταση.

Νότια : Δημόσια δασική έκταση.

Όπως φαίνεται στο συνημμένο διάγραμμα που αποτελεί αναπόσπαστο μέρος της απόφασης αυτής.

Ορίζουμε :

α) Η αναδάσωση της έκτασης να γίνει με φυσική αναγέννηση.

β) Η απόφαση αυτή :

1. Να ισχύει προτού δημοσιευθεί στην Εφημερίδα της Κυβερνήσεως.

2. Να δημοσιευθεί στην Εφημερίδα της Κυβερνήσεως.

Σπάρτη 30 Απριλίου 1984

Ο Νομάρχης
ΓΙΑΝΝΗΣ ΣΑΒΑΛΑΝΟΣ

ΤΟΠΟΓΡΑΦΙΚΟ ΔΙΑΓΡΑΜΜΑ
Καταγραφή και Εκπερασμένης Δημόσιας
Δασικής Έκτασης στη θέση ΚΑΡΔΕΡΙΝΗ και ΦΙΛΙΠΠΑ
ΚΑΡΑΓΑΝΗ - Αγία Κυριακή - Μονεμβάσιας
Εμβαδόν Α.Β.Γ.Δ.Ε.Α = 2,180 Στρέμματα.
ΚΛΙΜΑΚΑ 1:750

ΑΠΟΣΠΑΣΜΑ ΧΑΡΤΗ ΕΥΡΥΤΕΡΗΣ ΠΕΡΙΟΧΗΣ ΑΠΟ ΤΟ
ΦΥΛΛΟ ΧΑΡΤΗ ΝΕΑΠΟΛΗ ΝΣΓ - ΕΥΣ. ΚΛΙΜΑΚΑ 1:20.000
ΟΡΙΣΜΟΙ: 40° - 64' - 45" - 40° - 64' - 50"
ΚΑΘ. ΣΥΝΤ: 0° - 80' - 38" - 0° - 81' - 06"

Ανήκει στην Υπόθεση Νομική
Αριθμός 736/104-84

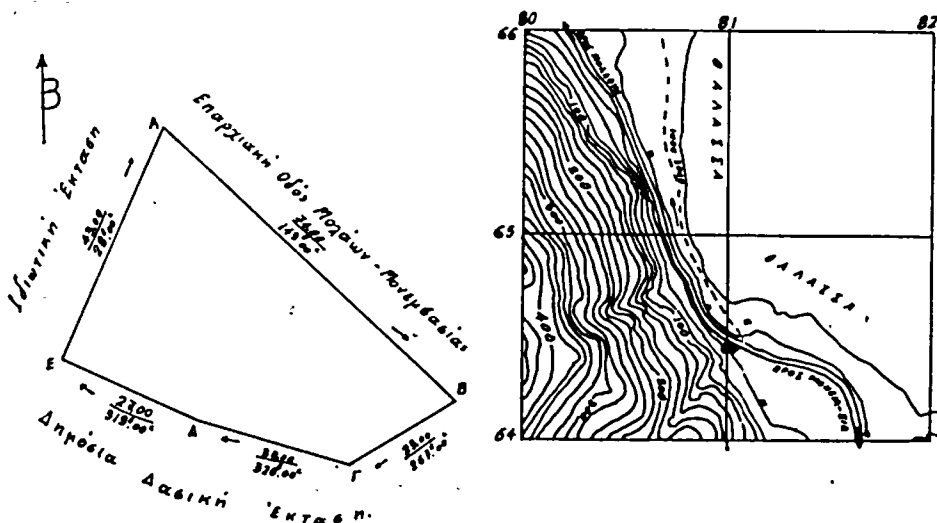

Μολάοι 12 - 4 - 1984
Ο Συντάξας

Ιωάννης Τουρής
Τεχνολόγος Δασοπονίας

ΕΘ-ΘΗ
Μολάοι 13 - 4 - 1984
Ο Δασάρχης
κ.δ.

Μάνος Μήσος
Τεχνολόγος Δασοπονίας

ΕΘ-ΘΗ
Σπάρτη 30 - 4 - 1984
Ο Δ/ντής Δασών

ΔΗΜ. ΑΛΕΞΙΟΥ
ΔΙΕΥΘΥΝΤΗΣ ΕΣ 25 02/84

ΕΘ-ΘΗ
Σπάρτη 30 - 4 - 1984
Ο ΝΟΜΑΡΧΗΣ

ΓΙΑΝΝΗΣ ΣΑΒΑΛΑΝΟΣ

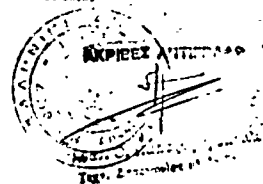

Αρ. 388

(5)

Αναγκαστική απαλλοτρίωση ακινήτων στην Κοινότητα Έξω Λακωνίων Ν. Λακωνίας.

Ο ΠΡΟΕΔΡΟΣ ΤΗΣ ΚΟΙΝΟΤΗΤΑΣ
ΕΞΩ ΛΑΚΩΝΙΩΝ
ΝΟΜ. ΛΑΣΙΘΙΟΥ

Με την αριθμό 57/29.10.1983 απόφασή μας που εκδόθηκε σύμφωνα με τις διατάξεις των άρθρων 202 και 203 του Δ.Κ.Κ. (Ν. 1065/80), όπως τροποποιήθηκαν με τις διατάξεις του άρθρου 4 του Ν. 1232/1982 σε συνδυασμό με το Ν.Δ. 797/1971, και νομιμοποιήθηκε με την αρ. 3150/6.3.1984 όμοια πράξη της Νομαρχίας Λασιθίου, περί αναγκαστικής απαλλοτρίωσης υπέρ και με δαπάνες της Κοινότητας, ακινήτων συνολικής έκτασης 1.450 τ.μ. και αξίας 314.496 δραχμ. ιδιοκτησίας: α) Εμμανουήλ Κοκκίνη 116,28 τ.μ. β) Μιχαήλ Καστρινού 230,87 τ.μ. γ) Δέσποινας Νικ. Βερίγου 460,67 τ.μ. και δ) κληρονόμων Μιχ. Στρατή 642,16 τ.μ. μετά των υπαρχόντων σ' αυτά δένδρων στο συν/σμό Παναγία, έδρα της Κοινότητας για τη δημιουργία κοινοτικής πλατείας.

Έξω Λακωνία 4 Μαΐου 1984

Ο Πρόεδρος
ΜΑΤΘΑΙΟΣ ΠΕΤΣΑΛΑΚΗΣ

Αρ. 878

(6)

Κήρυξη αναδασωτέας έκτασης 0,285 στρεμμάτων στη θέση Ζορμπάδες, περιφέρειας Δήμου Σκιάθου.

Ο ΝΟΜΑΡΧΗΣ ΜΑΓΝΗΣΙΑΣ

Έχοντας υπόψη:

1. Τις διατάξεις για διοικητική αποκέντρωση.
2. Τις διατάξεις του άρθρου 117 παρ. 3 του Συντάγματος.

3. Τις διατάξεις του Ν. 998/79 «περί προστασίας των δασών κλπ.» και ειδικότερα:

α) Του άρθρου 41 παρ. 1 β) του άρθρου 38 παρ. 1.

4. Τις δ/γές του Υπουργείου Γεωργίας:

α) 160417/1180/8.7.80 β) 182447/3049/24.9.80.

5. Την 606/2.5.84 αναφορά Δασαρχείου Σκοπέλου, με το οποίο προτείνεται η κήρυξη της αναφερόμενης στο θέμα εκτάσεως του εκχερσώθηκε παράνομα ως αναδασωτέας.

6. Την Δ. 6451/1982 απόφαση Νομάρχη Μαγνησίας, με την οποία μας ανέθεσε την εξουσία να υπογράψουμε τις αποφάσεις κηρύξεως των εκτάσεων ως αναδασωτέων, αποφασίζουμε:

Κηρύσσουμε αναδασωτέα, με σκοπό τη διατήρηση του χαρακτήρα της ως δασικής έκτασης και την αποκατάσταση με φυσική αναγέννηση της βλάστησης που καταστράφηκε την δημοτική έκταση, εμβαδού διακοσίων ογδόντα πέντε τετρ. μέτρων (0,285 στρεμμάτων), που βρίσκεται στη θέση Ζορμπάδες, περιφ. Δήμου Σκιάθου, προσδιορίζεται από τα στοιχεία, Α, Β, Γ, Δ, Ε, Α και έχει όρια:

Ανατολικά: Δημοτικό δάσος Σκιάθου.

Δυτικά: Ελαιώνες εκχερσωτού G. Balogy, και δημοτικό δάσος Σκιάθου.

Βόρεια: Δημοτικό δάσος Σκιάθου.

Νότια: Δημοτικό δάσος Σκιάθου.

Όπως φαίνεται στο συνημμένο διάγραμμα που αποτελεί αναπόσπαστο μέρος της απόφασης αυτής.

Η απόφαση αυτή να δημοσιευθεί στην Εφημερίδα της Κυβερνήσεως.

Βόλος 8 Μαΐου 1984

Εντολή Νομάρχη

Ο Διευθυντής
ΧΡ. ΒΑΒΙΤΣΑΣ

ΤΟΠΟΓΡΑΦΙΚΟ ΔΙΑΓΡΑΜΜΑ

Δημοτικού δάσους στη θέση "Σορμηαδες", περιφ. Φυλακίου που καταγράφηκε
& εκκερωώθηκε πορίσματα από τον ΓΕΩΦΡΕΥ ΒΑΛΟΥΡΥ και Σκιάβου
κατά τον μήνα Φεβρουάριο 1984.-

Κλίμακα: 1:200

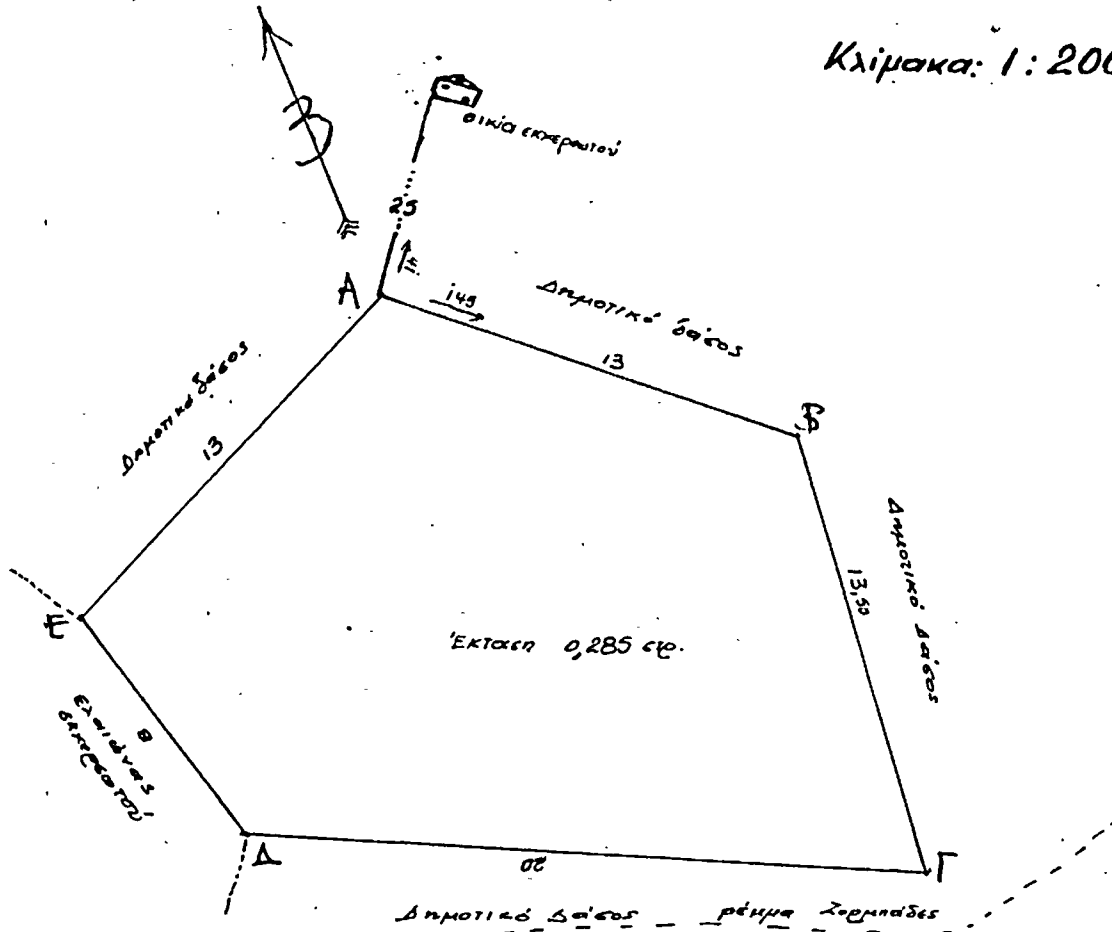

ΘΕΩΡΗΘΗΚΕ
ΒΟΛΟΣ 8 - 5 - 1984
ΕΛ
Ο Διπλός Δασολόγος

[Signature]

Χρήστος Βαβίτσας
Δασολόγος στη 3 βαθμό

ΘΕΩΡΗΘΗΚΕ
Σκόπελος 2 - 5 - 1984
Ο Δασάρχης

[Signature]
Χρήστος Βραχάνας
Δασολόγος

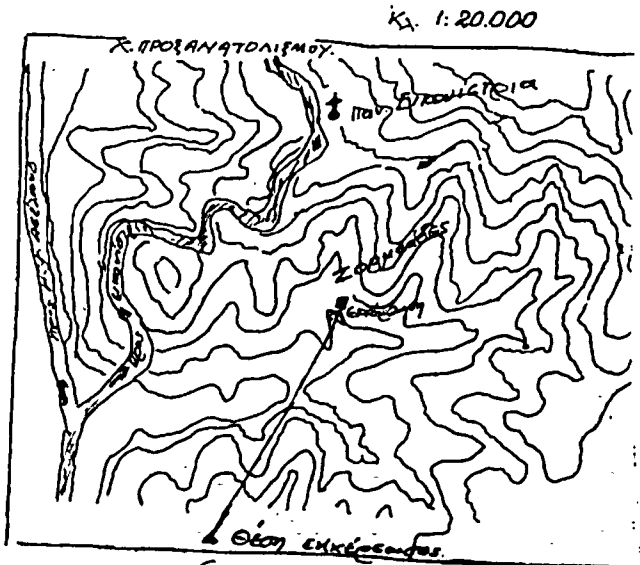

Σκιάβος 21 - 3 - 1984
Ο Στυλίας

[Signature]
Ευστάθιος Παύρας
Στυλίας Δασάρχης

Αρ. 877

(7)

Κήρυξη αναδασωτέας έκτασης 0,296 στρεμμάτων, στη θέση Πλατανιάς-Φτεριάρα, περιφ. Δήμου Σκιάθου.

Ο ΝΟΜΑΡΧΗΣ ΜΑΓΝΗΣΙΑΣ

Έχοντας υπόψη :

- 1. Τις διατάξεις για διοικητική αποκέντρωση.
- 2. Τις διατάξεις του άρθρου 117 παρ. 3 του Συντάγματος.
- 3. Τις διατάξεις του Ν. 998/79 «περί προστασίας των δασών κλπ.» και ειδικότερα:

α) Του άρθρου 41 παρ. 1 β) του άρθρου 38 παρ. 1.

4. Τις δ/γές του Υπουργείου Γεωργίας:
α) 160417/1180/8.7.80 β) 182447/3049/24.9.80.

5. Την 472/2.5.84 αναφορά Δασαρχείου Σκοπέλου με την οποία προτείνεται η κήρυξη της αναφερομένης στο θέμα εκτάσεως που εκχερσώθηκε παράνομα, ως αναδασωτέας.

6. Την Δ. 6451/1982 απόφαση Νομάρχη Μαγνησίας, με την οποία μας ανέθεσε την εξουσία να υπογράψουμε τις αποφάσεις κηρύξεως των εκτάσεων ως αναδασωτέων, αποφασίζουμε :

Κηρύσσουμε αναδασωτέα, με σκοπό τη διατήρηση του χαρακτήρα της ως δασικής έκτασης και την αποκατάσταση με φυσική αναγέννηση της βλάστησης που καταστράφηκε την δημοτική έκταση, εμβαδού διακοσίων ενενήντα έξι τετραγ. μέτρων (0,296 στρεμμάτων) που βρίσκεται στη θέση Πλατανιάς-Φτεριάρα, περιφ. Δήμων Σκιάθου προσδιορίζεται από τα στοιχεία Α,Β,Γ,Δ,Ε,Ζ,Η,Θ,Α και έχει όρια:

Ανατολικά : Αγροελαιώνα Εκχερσωτού Αλεξ. Θ. Καρβούνη.

Δυτικά : Δημοτικό δάσος Σκιάθου.

Βόρεια : Ελαιώνα Ιωαν. Φερετζέλη.

Νότια : Αμπέλι Δημ. Αμυγδαλάκη.

Όπως φαίνεται στο συνημμένο διάγραμμα που αποτελεί αναπόσπαστο μέρος της απόφασης αυτής.

Η απόφαση αυτή να δημοσιευθεί στην Εφημερίδα της Κυβερνήσεως.

Βόλος, 8 Μαΐου 1984

Εντολή Νομάρχη
Ο Διευθυντής
ΧΡ. ΒΑΒΙΤΣΑΣ

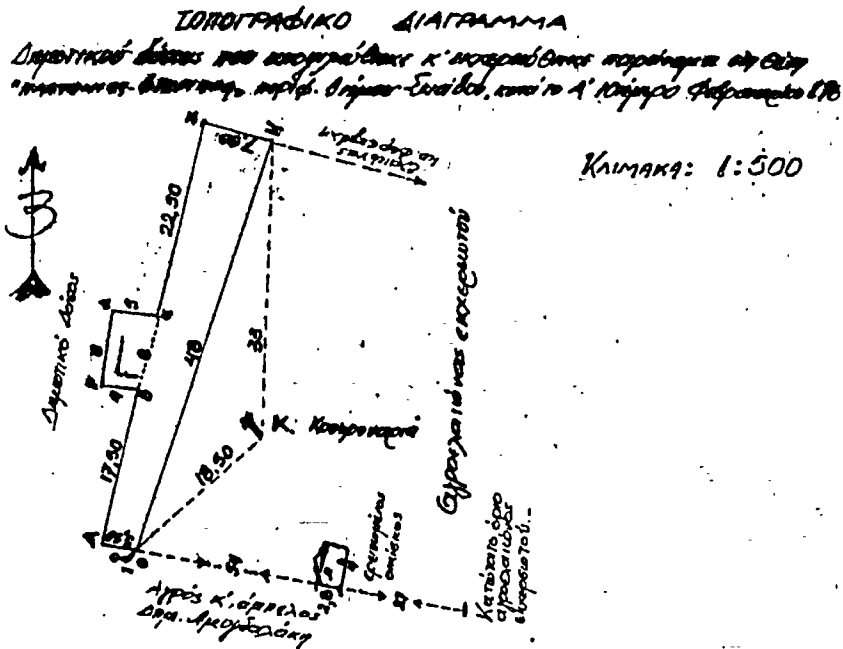

ΘΕΩΡΗΘΗΚΕ
Βόλος 5 8 1984

Ο Διευτ. Δασών
[Signature]

Χρ. Βαβίτσας
Παραρτηματ. 3^{ος} Βόλος

ΘΕΩΡΗΘΗΚΕ
Σκοπέλου 2 5 1984
Ο Δασαρχ. Σκ.

[Signature]
Χρ. Βαβίτσας
Παραρτηματ. 3^{ος} Βόλος

Σκιάθου 23/2/1984
Ο Διευτ. Δασών

[Signature]
Χρ. Βαβίτσας
Παραρτηματ. 3^{ος} Βόλος

Αρ. 5637

(8)

Αναγκαστική απαλλοτριώση ακινήτων για την βελτίωση και ασφαλτόστρωση της επαρχιακής οδού Γέφυρα Παλαιόχανο-Καστανέα-Αμάραντο-Τρία Ποτάμια μέχρι συναντήσεως της Εθνικής οδού Τρικάλων-Άρτας (τμήμα Παλαιόχανο-Ορθή Πέτρα).

Ο ΝΟΜΑΡΧΗΣ ΤΡΙΚΑΛΩΝ

Έχοντας υπόψη :

1. Τις διατάξεις : α) Του Ν.Δ. 797/1971 «περί αναγκαστικών απαλλοτριώσεων», β) Του Β.Δ. 139/1971 «περί αρμοδιότητος των Νομαρχών προς κήρυξη αναγκαστικών απαλλοτριώσεων», γ) Του άρθρου 23 του από 25.11.1929 Δ/τος «περί κωδικοποιήσεως των περί κατασκευής και συντηρήσεως οδών κειμένων διατάξεων», δ) Του άρθρου 1 του Ν. 653/1977 «περί υποχρεώσεως των παροδίων ιδιοκτητών δια την διάνοιξη Εθνικών οδών, αντικαταστάσεως της παρ. 3 του άρθρου 6 του Ν. 5269/1931 και ρυθμίσεως συναφών θεμάτων», ε) Του άρθρου 62 παρ. 9 και 10 του Ν. 947/1979 «περί οικιστικών περιοχών» και στ) του Π.Δ. 929/1979 «περί εκτελέσεως του άρθρου 1 του Ν.653/1977 περί υποχρεώσεως των παροδίων ιδιοκτητών δια την διάνοιξη οδών κ.λ.π.».

2. Την απόφασή μας αριθμός Ε. 3640/16.6.1982 (ΦΕΚ 395/19.8.1982 τ. Δ'), με την οποία έχει ορισθεί η βελτίωση και ασφαλτόστρωση τμήματος της ανωτέρω επαρχιακής οδού από Χ.Θ. 41+830 μέχρι 42+090 στη θέση Χάνι Τσίτου, αποφασίζουμε :

Κηρύσσουμε αναγκαστικώς απαλλοτριωτέα για δημόσια ωφέλεια, ήτοι για την βελτίωση και ασφαλτόστρωση της επαρχιακής οδού Γέφυρα Παλαιόχανο-Καστανέα-Αμάραντο-Τρία Ποτάμια μέχρι συναντήσεως της Εθνικής οδού Τρικάλων-Άρτας (τμήμα Παλαιόχανο-Ορθή Πέτρα), έκταση συνολικού εμβαδού 1.480 τ. μέτρων μετά των επικειμένων δένδρων, όπως η έκταση αυτή απεικονίζεται στο από 16.6.1982 κτηματολογικό διάγραμμα και τον αντίστοιχο κτηματολογικό πίνακα, που συντάχθηκαν από τον Τοπογράφο Μηχανικό Δ.Ε. Αθανάσιο Προκοπίου και θεωρήθηκαν την 16.6.1982 από τον Ανδρέα Καμπύρη Δ/ντή Τεχνικών Υπηρεσιών Ν. Τρικάλων.

Στην έκταση που απαλλοτριώνεται προβάλλουν δικαιώματα κυριότητος οι : α) Μιχαήλ Ιωάν. Αποστόλου, β) Γεώργιος Χρήστου Ζαλαβράς κ.λ.π.

Η απαλλοτριώση κηρύσσεται υπέρ του Δημοσίου με δαπάνες α) Του Νομαρχιακού Ταμείου Τρικάλων σε βάρος των πιστώσεων δημοσίων επενδύσεων της ΣΑΝΤ 8429/1984 και β) των ωφελουμένων παροδίων ιδιοκτητών με τις προϋποθέσεις του Νόμου.

Η απόφαση αυτή να δημοσιευθεί στην Εφημερίδα της Κυβερνήσεως.

Τρίκαλα, 9 Μαΐου 1984

Ο Νομαρχών Διευθυντής
ΤΗΛ. ΚΟΝΤΑΞΗΣ

ΑΝΑΚΟΙΝΩΣΕΙΣ

Αρ. 25333

(9)

Ανακοίνωσης για παρακατάθεση αποζημίωσης για αναγκαστική απαλλοτριώση στην περιοχή των κοινοτήτων Ριζαρίου Κ. Σεβαστιανών Ν. Πέλλης.

Ο ΥΠΟΥΡΓΟΣ ΓΕΩΡΓΙΑΣ

1. Έχοντας υπόψη :

α) Τις διατάξεις των άρθρων 7 και 8 του Ν.Δ. 797/71 «περί αναγκαστικών απαλλοτριώσεων».

β) Την αριθ. 411133/26.10.79 (ΦΕΚ 1067/79 τ.Β') απόφαση του Υπουργού Γεωργίας, περί μεταβίβασης στους υπηρεσιακούς παράγοντες του Υπ. Γεωργίας της εξουσίας να υπογράφουν με «εντολή Υπουργού» η οποία διατηρείται σε ισχύ, με την αριθ. 263248/12.4.1982 (ΦΕΚ 191/26.4.82 τ.Β') ομοία.

2. Γνωρίζουμε στους παρακάτω αναφερόμενους :

α) Σε αυτούς που έχουν ή αξιώνουν δικαιώματα κυριότητος στα ακίνητα που απαλλοτριώθηκαν αναγκαστικά για την κατασκευή Έργων Βελτιώσεως συμπληρώσεως του Αρδ. δικτύου Αν. Βερμίου υποπεριοχής Εδέσσης αρ. 154/1980 απόφαση του Νομάρχη Πέλλης (ΦΕΚ 63/81 τ. Δ').

β) Στους δανειστές που έχουν εγγράψει υποθήκη ή έχουν κάνει ενέργειες κατάσχεσης στα παραπάνω ακίνητα ή τους τρίτους γενικά διεκδικητές, ότι :

Η προσωρινή αποζημίωση, που καθορίστηκε με την αρ. 142/82 απόφαση του Μονομελούς Πρωτοδικείου Εδέσσης για όλα τα ακίνητα με τα επικείμενα σ' αυτά όπως εικονίζονται στο κτηματολογικό διάγραμμα και τον σχετικό κτηματολογικό πίνακα, κατατέθηκε στο Ταμείο Παρ/κών και Δανείων και εκδόθηκε για το σκοπό αυτό το αρ. 8129/9.4.84 γραμμάτιο σύστασης Παρ/κής του γραφείου Παρ/κών Εδέσσης για συνολικό ποσό δραχμών επτακοσίων μία χιλιάδων επτακοσίων (701.700).

3. Η αποζημίωση αυτή θα αποδοθεί στους κατά νόμο δικαιούχους.

4. Η ανακοίνωση αυτή να δημοσιευθεί στην Εφημερίδα της Κυβερνήσεως.

Αθήνα, 3 Μαΐου 1984

Με εντολή Υπουργού
Ο Διευθυντής

α.α.

ΑΘ. ΜΑΡΓΑΡΙΤΗΣ

Αρ. 27499

(10)

Ανακοίνωση για παρακατάθεση αποζημίωσης για αναγκαστική απαλλοτριώση στην περιοχή της Κοινότητας Αμπέλου Ν. Καρδίτσας.

Ο ΥΠΟΥΡΓΟΣ ΓΕΩΡΓΙΑΣ

1. Έχοντας υπόψη :

α) Τις διατάξεις των άρθρων 7 και 8 του Ν.Δ. 797/71 «περί αναγκαστικών απαλλοτριώσεων».

β) Την αρ. 411133/26.10.79 (ΦΕΚ 1067/79 τ.Β') απόφαση του Υπουργού Γεωργίας, περί μεταβίβασης στους υπηρεσιακούς παράγοντες του Υπ. Γεωργίας της εξουσίας να υπογράφουν με «εντολή Υπουργού» η οποία διατηρείται σε ισχύ, με την αρ. 263248/12.4.1982 (ΦΕΚ 191/26.4.82 τ. Β') ομοία.

2. Γνωρίζουμε στους παρακάτω αναφερόμενους :

α) Σε αυτούς που έχουν ή αξιώνουν δικαιώματα κυριότητος στα ακίνητα που απαλλοτριώθηκαν αναγκαστικά για την διαπλάτυνση του ποταμού Οργόζινου στο Αγρόκτημα της Κοινότητας Αμπέλου αρ. Ζ. 5355/1982 απόφαση του Νομάρχη Καρδίτσας (ΦΕΚ 576/1982 τ. Δ').

β) Στους δανειστές που έχουν εγγράψει υποθήκη ή έχουν κάνει ενέργειες κατάσχεσης στα παραπάνω ακίνητα ή τους τρίτους γενικά διεκδικητές, ότι :

Η προσωρινή αποζημίωση, που καθορίστηκε με την αρ. 413/1983 απόφαση του Μονομελούς Πρωτοδικείου Καρδίτσας για όλα τα ακίνητα με τα επικείμενα σ' αυτά όπως εικονίζονται στο κτηματολογικό διάγραμμα και τον σχετικό κτηματολογικό πίνακα, κατατέθηκε στο Ταμείο Παρ/κών και Δανείων και εκδόθηκε για το σκοπό αυτό το αρ.

2733/11.4.84 γραμμάτιο σύστασης Παρ/κής του γραφείου Παρ/κών Σοφάδων για συνολικό ποσό δραχμών διακοσίων πέντε χιλιάδων διακοσίων (205.200).

3. Η αποζημίωση αυτή θα αποδοθεί στους κατά νόμο δικαιούχους.

Η ανακοίνωση αυτή να δημοσιευθεί στην Εφημερίδα της Κυβερνήσεως.

Αθήνα, 2 Μαΐου 1984

Με εντολή Υπουργού
Ο Διευθυντής α.α.
ΑΘ. ΜΑΡΓΑΡΙΤΗΣ

Αρ. 4092

(11)

Ανακοίνωση παρακαταθέσεως αποζημιώσεως για απαλλοτρίωση ακινήτων εκτάσεως 16.610μ² που βρίσκεται στον αρχαιολογικό χώρο Μεσημβρίας Ν. Έβρου για αρχαιολογικούς σκοπούς.

Ο ΝΟΜΑΡΧΗΣ ΕΒΡΟΥ

Σύμφωνα με τα άρθρα 7 και 8 του Ν.Δ. 797/1971 «περί αναγκαστικών απαλλοτριώσεων», γνωστοποιούμε:

α) Σε όσους έχουν ή διεκδικούν δικαιώματα κυριότητας σε ακίνητα που απαλλοτριώθηκαν αναγκαστικά με την Π. 1139/245/26.2.1982 απόφαση του Υπουργείου Οικονομικών (ΦΕΚ 176/19.3.82) τ. Δ' για έκταση 16.610 μ² που βρίσκεται στον αρχαιολογικό χώρο Μεσημβρίας Ν. Έβρου, για αρχαιολογικούς σκοπούς.

β) Τους ενυπόθηκους δανειστές και τους τρίτους διεκδικητές των ακινήτων αυτών, ότι η αποζημίωση της εδαφικής επιφάνειας και των επικειμένων της, όπως περιγράφονται στο σχετικό κτηματολογικό πίνακα, η οποία καθορίστηκε με την 23/83 απόφαση του Μονομελούς Πρωτοδικείου Έβρου έχει παρακατατεθεί στο Ταμείο Παρακαταθηκών και Δανείων.

Σχετικά έχει εκδοθεί το 10296/27.4.84 γραμμάτιο συστάσεως παρακαταθήκης δρχ. εννιά εκατομμυρίων πεντακοσίων είκοσι έξη χιλιάδων (9.526.000).

Η αποζημίωση θα αποδοθεί στα πρόσωπα που έχουν αναγνωρισθεί δικαιούχοι κατά τη νόμιμη διαδικασία με την 88/83 απόφαση Μον. Πρωτοδικείου Έβρου.

Η ανακοίνωση αυτή να δημοσιευθεί στην Εφημερίδα της Κυβερνήσεως.

Αλεξανδρούπολη 3 Μαΐου 1984

Ο Νομάρχης
ΒΑΣΙΛΕΙΟΣ ΑΝΑΣΤΑΣΙΑΔΗΣ

Αρ. 21809

(12)

Ειδοποίηση παρακαταθέσεως από τη ΔΕΗ αποζημιώσεως για αναγκαστική απαλλοτρίωση ακινήτων στο Νομό Φλώρινας Ορυχείο Αμυνταίου (Αναργύρων). Κάλυψη και συμπλήρωση της Παραγωγής του Λιγνιτωρυχείου Αμυνταίου κ.λπ.

Η ΔΗΜΟΣΙΑ ΕΠΙΧΕΙΡΗΣΗ ΗΛΕΚΤΡΙΣΜΟΥ

Σύμφωνα με τις διατάξεις των άρθρων 7 και 8 του Ν.Δ. 797/71 «περί αναγκαστικών απαλλοτριώσεων» πληροφορούμε όλους όσοι:

α) Έχουν δικαιώματα κυριότητας ή άλλα εμπράγματα δικαιώματα ή

β) Έχουν εγγράψει υποθήκη ή έχουν επιβάλει κατάσχεση ή με οποιοδήποτε τρόπο διεκδικούν τα ακίνητα που βρίσκονται στη Κοινότητα Αναργύρων του Νομού Φλώρινας και έχουν απαλλοτριωθεί με την Β. 2131/1532/14.12.81 (ΦΕΚ Δ' 61/82) απόφαση των Υπουργών Οικονομικών και Βιομηχανίας-Ενέργειας για κάλυψη και συμπλήρωση της Παραγωγής του Λιγνιτωρυχείου Αμυνταίου, τα εξής:

Η αποζημίωση που καθόρισε η 1824/1983 απόφαση του Εφετείου Θεσσαλονίκης για τα ανωτέρω ακίνητα και για τα συστατικά και παραρτήματα αυτών, έχει κατατεθεί στο Ταμείο Παρακαταθηκών και Δανείων με το 725796/19.4.1984 γραμμάτιο συστάσεως παρακαταθήκης, ποσού δραχμών Εκατόν δέκα τεσσάρων εκατομμυρίων τριακοσίων σαράντα μιάς χιλιάδων πεντακοσίων σαράντα (114.341.540).

Τα ανωτέρω ακίνητα εικονίζονται στο ΔΜΚΟ/3682Α κτηματολ. πίνακα και στον ΔΜΚΟ/4251 (θεωρημένο από ΔΟΕ την 9.1.84) πίνακα υπολογισμών.

Η ανωτέρω αποζημίωση είναι αποδοτέα στους δικαιούχους που θα αναγνωρισθούν σύμφωνα με το νόμο.

Αθήνα, 10 Μαΐου 1984

Ο Νομικός Σύμβουλος
Μ. ΔΕΛΟΥΚΑΣ

Αρ. 21771

(13)

Ειδοποίηση παρακαταθέσεως από τη ΔΕΗ αποζημιώσεως για αναγκαστική απαλλοτρίωση ακινήτων στο Νομό Θεσπρωτίας Γ.Μ. 150 KV Μούρτος-Αγ. Βασίλειος.

Η ΔΗΜΟΣΙΑ ΕΠΙΧΕΙΡΗΣΗ ΗΛΕΚΤΡΙΣΜΟΥ

Σύμφωνα με τις διατάξεις των άρθρων 7 και 8 του Ν.Δ. 797/71 «περί αναγκαστικών απαλλοτριώσεων» πληροφορούμε όλους όσοι:

α) Έχουν δικαιώματα κυριότητας ή άλλα εμπράγματα δικαιώματα ή

β) Έχουν εγγράψει υποθήκη ή έχουν επιβάλει κατάσχεση ή με οποιοδήποτε τρόπο διεκδικούν τα ακίνητα που βρίσκονται στο νομό Θεσπρωτίας και έχουν απαλλοτριωθεί με την Ε. 11108/2479/18.9.82 (ΦΕΚ Δ' 558/82 απόφαση των Υπουργών Οικονομικών και Ενέργειας και Φυσικών Πόρων για τη Γ.Μ. 150 KV Μούρτος-Αγ. Βασίλειος, τα εξής:

Η αποζημίωση που καθόρισε η 8/1984 απόφαση του Μονομελούς Πρωτοδικείου Θεσπρωτίας για τα ανωτέρω ακίνητα και για τα συστατικά και παραρτήματα αυτών, έχει κατατεθεί στο Ταμείο Παρακαταθηκών και Δανείων με το 725795/19.4.1984 γραμμάτιο συστάσεως παρακαταθήκης, ποσού δραχμών Πέντε εκατομμυρίων τετρακοσίων είκοσι χιλιάδων (5.420.000).

Τα ανωτέρω ακίνητα εικονίζονται στο 52084/1984, φύλλο 1Α κτηματολογικό διάγραμμα.

Η ανωτέρω αποζημίωση είναι αποδοτέα στους δικαιούχους που θα αναγνωρισθούν σύμφωνα με το νόμο.

Αθήνα, 9 Μαΐου 1984

Ο Νομικός Σύμβουλος
Μ. ΔΕΛΟΥΚΑΣ