



ΕΦΗΜΕΡΙΣ ΤΗΣ ΚΥΒΕΡΝΗΣΕΩΣ

ΤΗΣ ΕΛΛΗΝΙΚΗΣ ΔΗΜΟΚΡΑΤΙΑΣ

ΑΘΗΝΑ
29 ΑΥΓΟΥΣΤΟΥ 1984

ΤΕΥΧΟΣ ΤΕΤΑΡΤΟ

ΑΡΙΘΜΟΣ ΦΥΛΛΟΥ
465

ΠΕΡΙΕΧΟΜΕΝΑ

ΑΠΑΛΛΟΤΡΙΩΣΕΙΣ

ΑΠΟΦΑΣΕΙΣ

Κήρυξη αναδασωτέας έκτασης 1,930 στρεμμάτων, στη θέση Τσοούκι ή Κερασιές Χαλιόπιη, της Κοινότητας Λεπτοκαρυάς, του Ν. Πιερίας. 1

ΠΟΛΕΟΔΟΜΙΑ

ΑΠΟΦΑΣΕΙΣ

Αναγνώριση σαν κρούφισταμένης του 1923 της οδού που βρίσκεται στην περιοχή Μπαγαλακίου, είναι κάθετη στην οδό Ισαυβίδη (Ο.Τ. 1894) και εξυπηρετεί τις ιδιοκτησίες Δευτεραίου, Αργυρόπουλου, Κοτσάνη, Παπαμιχαήλ, Φωτεινόπουλου. 2

Αναγνώριση ιδιωτικής ανώνυμης παρόδου ότι υπάρχει πριν από το έτος 1923 στο Βόλο, Ν. Μαγνησίας. 3

ΑΠΑΛΛΟΤΡΙΩΣΕΙΣ

ΑΠΟΦΑΣΕΙΣ

Αρ.Φ. 3863

Κήρυξη αναδασωτέας έκτασης 1,930 στρεμμάτων, στη θέση Τσοούκι ή Κερασιές Χαλιόπιη, της Κοινότητας Λεπτοκαρυάς, του Ν. Πιερίας.

Η ΝΟΜΑΡΧΗΣ ΠΙΕΡΙΑΣ

Έχοντας υπόψη:

1. Τις διατάξεις για διοικητική αποκέντρωση.
2. Το άρθρο 117 παρ. 3 του Σύντάγματος.
3. Τις διατάξεις του Ν. 998/79 «περί προστασίας των δασών κλπ.» και ειδικότερα:

α) Του άρθρου 41 παρ. 1, β) του άρθρου 38 παρ. 1.

4. Τις δ/γίες του Υπουργείου Γεωργίας:

α) 160417/1180/8.7.80, β) 182447/3049/24.9.80.

5. Την 24/15.6.84 πρόταση του Διευθυντή Λιτοχώρου, περί κηρύξεως αναδασωτέας, της αναφερομένης στο θέμα εκτάσεως, αποφασίζουμε:

Κηρύσσουμε αναδασωτέα, με σκοπό τη διατήρηση του χαρακτήρα της δασικής εκτάσεως και εκχερσώδημα παρόνομα, τη δημόσια δασική έκταση εμβαδού χιλίων εννεακοσίων τριάντα (1930) τετρ. μέτρων, και βρίσκεται στη θέση Τσοούκι ή Κερασιές Χαλιόπιη, περιφέρειας Λεπτοκαρυάς, προσδιορίζεται από τα στοιχεία ΑΒΑΚΙΜΝΕΟΑ και ΠΡΣ ΤΡΗΧΧΙΦΩΠ και έχει όρια:

Ανατολικά: Έκταση κατεχόμενη από ΕΔ. Χ' χείρονα Τμήμα Ε3. Δημ. Δασική έκταση Τμήμα Ε4.

Δυτικά: Αγροτ. δρόμο, δημ. δασ. έκταση Τμήμα Ε3. Μονοπάτι, δημ. δασ. έκταση Τμήμα Ε4.

Βόρεια: Έκταση κατεχ. από ΕΔ. Χ' χείρονα Τμήμα Ε3. Δημόσιο δάσος Τμήμα Ε4.

Νότια: Δημ. δασ. έκταση Τμήμα Ε3. Δημ. δασ. έκταση Τμήμα Ε4.

Όπως φαίνεται στο συνημμένο διάγραμμα που αποτελεί αναπόσπαστο μέρος της απόφασης αυτής.

Η αποκλιμάκωση της ελιάτηρης δια γύνα με φυσική αναγέννηση, αφού περιφραχθεί η έκταση.

Η απόφαση αυτή να δημοσιευθεί στην Εφημερίδα της Κυβερνήσεως.

Κατερίνη, 29 Ιουνίου 1984

Η Νομάρχης
ΜΑΡΙΑ ΑΡΣΙΕΙΝΗ

ΤΟΠΟΓΡΑΦΙΚΟ ΔΙΑΓΡΑΜΜΑ ΔΙΑΜΟΡΦΩΣΙΣ ΚΑΤΑΣΤΑΣΕΩΣ
ΣΤΗ ΘΕΣΗ "ΤΣΟΥΛΑ, ΛΕΥΚΟΚΑΡΥΑΣ"

Μήκος 1:500
Κατάσταση 1904
Κατάσταση 1905
Κατάσταση 1906
Κατάσταση 1907
Κατάσταση 1908
Κατάσταση 1909
Κατάσταση 1910
Κατάσταση 1911
Κατάσταση 1912
Κατάσταση 1913
Κατάσταση 1914
Κατάσταση 1915

Διαμ. 856.
Μη. Μη. 1
Εκ. 2

ΘΕΩΡΗΘΗΚΕ
Κατάσταση 2, 3, 4, 5, 6, 7, 8, 9, 10, 11, 12, 13, 14, 15, 16, 17, 18, 19, 20, 21, 22, 23, 24, 25, 26, 27, 28, 29, 30, 31, 32, 33, 34, 35, 36, 37, 38, 39, 40, 41, 42, 43, 44, 45, 46, 47, 48, 49, 50, 51, 52, 53, 54, 55, 56, 57, 58, 59, 60, 61, 62, 63, 64, 65, 66, 67, 68, 69, 70, 71, 72, 73, 74, 75, 76, 77, 78, 79, 80, 81, 82, 83, 84, 85, 86, 87, 88, 89, 90, 91, 92, 93, 94, 95, 96, 97, 98, 99, 100

Το σχέδιο εστάλη στην
Επιτροπή 3063/1904
Επιτροπή 3063/1905
Επιτροπή 3063/1906
Επιτροπή 3063/1907
Επιτροπή 3063/1908
Επιτροπή 3063/1909
Επιτροπή 3063/1910
Επιτροπή 3063/1911
Επιτροπή 3063/1912
Επιτροπή 3063/1913
Επιτροπή 3063/1914
Επιτροπή 3063/1915

Μελέτης Υπερτάμης
Αναστάσης 3 ου Ροβυθίου
Ναυαρχία
ΜΑΡΙΑ ΠΕΡΡΗ
Ναυαρχία
Επιτροπή 3063/1904
Επιτροπή 3063/1905
Επιτροπή 3063/1906
Επιτροπή 3063/1907
Επιτροπή 3063/1908
Επιτροπή 3063/1909
Επιτροπή 3063/1910
Επιτροπή 3063/1911
Επιτροπή 3063/1912
Επιτροπή 3063/1913
Επιτροπή 3063/1914
Επιτροπή 3063/1915

ΑΡΧΗΛΕΩΣΤΟΑΝΤΙΠΙΣΤΑΝ
Από το σχέδιο εστάλη στην
Επιτροπή 3063/1904
Επιτροπή 3063/1905
Επιτροπή 3063/1906
Επιτροπή 3063/1907
Επιτροπή 3063/1908
Επιτροπή 3063/1909
Επιτροπή 3063/1910
Επιτροπή 3063/1911
Επιτροπή 3063/1912
Επιτροπή 3063/1913
Επιτροπή 3063/1914
Επιτροπή 3063/1915

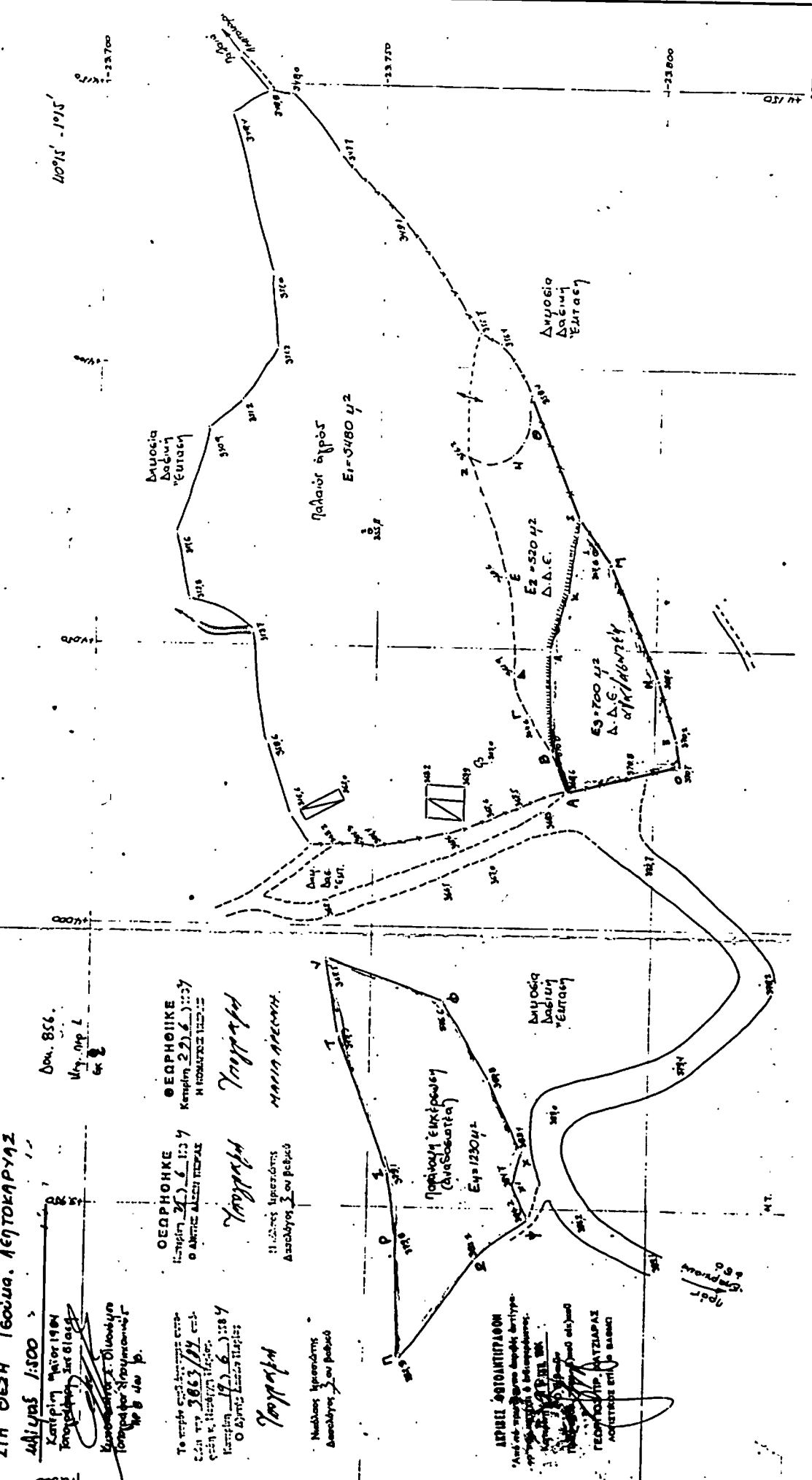

40° 15' - 19° 15'

1-23700

4000

4000

1900

3110

3110

3110

3180

3180

3180

3180

3180

3190

3190

3190

3190

3190

3200

3200

3200

3200

3200

3210

3210

3210

3210

3210

3220

3220

3220

3220

3220

3230

3230

3230

3230

3230

3240

3240

3240

3240

3240

3250

3250

3250

3250

3250

3260

3260

3260

3260

3260

3270

3270

3270

3270

3270

3280

3280

3280

3280

3280

3290

3290

3290

3290

3290

3300

3300

3300

3300

3300

3310

3310

3310

3310

3310

3320

3320

3320

3320

3320

3330

3330

3330

3330

3330

3340

3340

3340

3340

3340

3350

3350

3350

3350

3350

3360

3360

3360

3360

3360

3370

3370

3370

3370

3370

3380

3380

3380

3380

3380

3390

3390

3390

3390

3390

3400

3400

3400

3400

3400

3410

3410

3410

3410

3410

3420

3420

3420

3420

3420

3430

3430

3430

3430

3430

3440

3440

3440

3440

3440

3450

3450

3450

3450

3450

3460

3460

3460

3460

3460

3470

3470

3470

3470

3470

3480

3480

3480

3480

3480

3490

3490

3490

3490

3490

3500

3500

3500

3500

3500

3510

3510

3510

3510

3510

3520

3520

3520

3520

3520

3530

3530

3530

3530

3530

3540

3540

3540

3540

3540

3550

3550

3550

3550

3550

3560

3560

3560

3560

3560

3570

3570

3570

3570

3570

3580

3580

3580

3580

3580

3590

3590

3590

3590

3590

3600

3600

3600

3600

3600

3610

3610

3610

3610

3610

3620

3620

3620

3620

3620

3630

3630

3630

3630

3630

3640

3640

3640

3640

3640

3650

3650

3650

3650

3650

3660

3660

3660

3660

3660

3670

3670

3670

3670

3670

3680

3680

3680

3680

3680

3690

3690

3690

3690

3690

3700

3700

3700

ΠΟΛΕΟΔΟΜΙΑ

ΑΠΟΦΑΣΕΙΣ

Αριθ. Χ. 5206/84

(2)

Αντικείμενο σαν προϋφισταμένης του 1923 της οδού που βρίσκεται στην περιοχή Μπεργαλιδική, είναι κλάδευση στην οδό Ιακωβίδη (Ο.Τ. 1894) και εξυπηρετεί τις ιδιοκτησίες Δευτεραίου, Αργυρόπουλου, Κοτσάνη, Παπαμιχαήλ, Φωτεινόπουλου.

Ο ΝΟΜΑΡΧΗΣ ΑΧΑΪΑΣ

Έχοντας υπόψη:

1. Τις διατάξεις του Ν. 3200/55, περί διοικητικής αποκεντρώσεως και τις όψεις του από 28.6.55 Β.Δ. «περί εξαφάνσεως από την αρμοδιότητα των Νομαρχών μερικών αντικειμένων αρμοδιότητας του Υπ. Δ.Ε.».
2. Τις διατάξεις του 532/70 μ.Ν.Δ., περί συμπληρώσεως των διατάξεων, περί διοικητικής αποκεντρώσεως.
3. Τις διατάξεις του 13 Δ' 712/70.
4. Τις διατάξεις του 1032/80, περί σύστασης του Υπουργείου Χ.Ο.Π.
5. Τις διατάξεις της παρ. 2 του άρθρου 4 του Ν. 1232/82, για την επαναφορά σε ισχύ, τροποποίηση και συμπλήρωση των διατάξεων του Ν.Δ. 4352/64 και άλλες διατάξεις.

6. Τις 13905/121/26.4.82 και 2412/1248/21.6.82 κοινές αποφάσεις των Υπουργών Προεδρίας και Χ.Ο.Π.

7. Τις διατάξεις του από 17.7.1923 Ν.Δ., περί σχεδίων πόλεων.

8. Το φάκελλο των δικ/κών που σχηματίσθηκε για το θέμα και ιδιαίτερα το τοπογραφικό διάγραμμα 1:200 του Π.Δ. Μητ/κού Δημ. Σπηλιώτη.

9. Τη Χ. 3843/84 εισήγηση Προϊσταμένης Πολεοδομίας στα Σ.Χ.Ο.Π.Ν. Αχαΐας.

10. Τη Χ. 81117/12.8.82 απόφαση του Νομάρχη Αχαΐας και μεταβιβάζει την αρμοδιότητά του στην Πολεοδομία.

11. Τη γνώμη του Σ.Χ.Ο.Π.Ν. Αχαΐας, και διατυπώνεται στο 5/19.4.84 θέμα 6 απόσπασμα πρακτικού, αποφασίζουμε:

Χαρακτηρίζουμε σαν προϋφισταμένη του έτους 1923 την οδό που αναφέρεται λεπτομερώς στο πιο πάνω θέμα και καθορίζουμε ορισθ. γραμμές τις μελε συνεχείς γραμμές που σχεδιάσθηκαν και περιγράφεται με τα στοιχεία (ΕΔΑ) και (ΖΗΘΙΚ) στο τοπογραφικό διάγραμμα 1:200 του Πολιτικού Μηχανικού Δημ. Σπηλιώτη.

Η απόφαση αυτή να δημοσιευθεί στην Εφημερίδα της Κυβερνήσεως.

Πάτρα, 29 Μαΐου 1984

Με εντολή Νομάρχη

Η Προϊσταμένη Πολεοδομίας
ΒΑΪΑ ΔΕΛΛΑΚΟΥΡΑ

ΤΟΜΗΜΑ

ΔΟΥ ΜΕ ΤΑ ΣΤΟΙΧΕΙΑ ΑΒΓΔ.

$$\sqrt{3170 \times 3170 - 2330 \times 2330} + \sqrt{3170 \times 3170 - 2680 \times 2680} = 154.94 \text{ M}^2$$

$$\sqrt{3350 \times 3350 - 340 \times 340} + \sqrt{3350 \times 3350 - 2680 \times 2680} = 173.85 \text{ M}^2$$

328.79

ΠΕΔΙΕΥΘΗΣΙΑΝ ΥΠΟ ΤΟΥ ΙΔΙΟΚΤΗΤΟΥ

ΟΡΟΙ ΔΟΜΗΣΗΣ

ΕΜΕΤΗΜΑ ΣΥΝΕΧΕΣ

ΠΟΣΟΣΤΟ ΚΑΛΥΨΗΣ 50 %

ΣΥΝΤΕΛΕΣΤΗΣ ΔΟΜΗΣΗΣ 0.8

ΑΤΑ ΚΑΝΟΝΑ ΚΑΤΑ ΠΑΡΕΚΛΗΣΗ ΠΡΟ ΔΙΑΤ 6-10-1975

13.00	6.00
16.00	8.00
Α 300.00	100.00
Γ.Ο.Κ.	Γ.Ο.Κ.

*α) συνθήκες γραφής, υποδείξεις κλπ.
 β) επιβία Α ΔΕ βόσκου ΑΔ επιβία βραχυαφίτητος
 γ) επιβία σε τσιμέντο υποδείξεις κλπ.
 δ) Αποβία επιβία 2 Η Ο Σ Κ συνθήκες κλπ.
 υποδείξεις.*

ο Γ.Ο.Κ. υποδείξεις
επιβία κλπ.

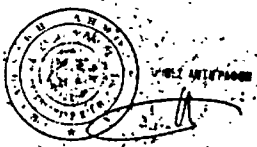

ΕΡΓΟΔΑΤΗΣ	ΠΑΡΑΡΤΗΡΙΑ ΠΡΟΧΩΡΗΣΗ
ΡΥΣ	ΑΝΑΓΝΩΡΙΣΤΗ ΔΟΥΜΟΥ ΠΡΩΗ ΗΜΕΡΟΤΗ 1983
ΔΟΥΣ ΕΡΓΟΥ	ΜΠΕΡΟΥΛΕΚΙ ΠΑΤΡΩΝ
ΜΕΛΕΤΗΤΗΣ	ΔΗΜ. ΣΠΗΡΙΔΩΤΗΣ
ΣΕΜΑ ΣΧΕΔΙΟΥ	ΤΑ ΠΟΡΤΕΦΟΛΙΑ ΚΑΤΑΡΤΙΣΤΩΝ
ΚΑΙΜΑΚΑ	1.200
ΑΡΙΘΜΟΣ ΔΥ	1
	ΠΡΕΒΟΥΣΤΙΝΑ ΑΡΓΙΟΛΗΣ 84
Α. Π. ΠΑΥΛΙΔΗΣ	ΔΙΟΙΚΗΤΗΣ Α. ΣΠΗΡΙΔΩΤΗΣ ΔΙΕΥΘΥΝΤΗΣ ΕΡΓΩΝ ΔΙΕΥΘΥΝΤΗΣ ΕΡΓΩΝ ΠΑΤΡΩΝ ΑΡΙΘΜΟΣ ΔΟΥΜΟΥ 87320 ΠΑΤΡΩΝ 84 ΑΡΓΙΟΛΗΣ 84

Αριθ. 4795

(3)

Αναγνώριση ιδιωτικής ανώνυμης παρόδου ότι υπάρχει πριν από το έτος 1923, στο Βόλο, Ν. Μαγνησίας.

Ο ΝΟΜΑΡΧΗΣ ΜΑΓΝΗΣΙΑΣ

Σύμφωνα με:

1. Τις διατάξεις:

α) Της παρ. 4 του άρθρου 20 του από 17.7.1923 Ν. Δ/τος «περί σχεδίων πόλεων, κωμών και συνοικισμών του Κράτους κλπ.»

β) Του Ν. 3200/55 «περί Διοικητικής Αποκεντρώσεως», όπως έχει συμπληρωθεί και τροποποιηθεί μεταγενέστερα με το 532/70 Ν.Δ.

γ) Του 712/70 Β.Δ. «περί καθορισμού των διατηρουμένων υπέρ του Υπαρχού Διμ. Έργων, αρμοδιοτήτων, που εκδόθηκε σ' εκτέλεση του 532/70 Ν.Δ., όπως αυτά τροποποιήθηκαν και συμπληρώθηκαν με τα 677/71 και 198/72 Β. Δ/τα.

2. Το Β' 2515/10.7.84 έγγραφο του Δήμου Βόλου, με το οποίο ζητά την έκδοση αποφάσεως για την ανώνυμη πάροδο του Ο Τ 567, που έχει σχηματισθεί πριν από το έτος 1923.

3. Τους ακόλουθους τίτλους ιδιοκτησίας, στους οποίους αναφέρεται η υπόψη πάροδος:

α) 6957/20.6.1901 του τότε Συμβ/φου Βόλου Αποστ. Κουτσογιάννη.

β) 13741/26.5.1922 του τότε Συμβ/φου Βόλου Αποστ. Σφέτσου.

γ) 5943/21.3.1922 του τότε Συμβ/φου Βόλου Αποστ. Τσικρίκη.

δ) 3573/11.2.1938 του τότε Συμβ/φου Βόλου Χρίστου Κόντου.

ε) 19520/20.10.1939 του τότε Συμβ/φου Βόλου Αποστ. Τσικρίκη.

4. Τη Β' 2514/10.7.84 τελεσίωση του Δήμου Βόλου, ότι η πάροδος προήχθη το έτος 1923.

5. Το από Ιουνίου 1983 τοπογραφικό διάγραμμα της τοπογράφου Μηχανικού Γεωργίας Παρίση—Ζακάντη.

6. Τη 15/18.7.84 πράξη του Νομαρχιακού Συμβουλίου Χωροταξίας, Οικισμού και Περιβάλλοντος, Ν. Μαγνησίας. Επειδή από τα προσημισθέντα στοιχεία προκύπτει ότι:

α) Το Τμήμα Ε—Δ—Ι—Σ—γ'—δ'—Ε της παρόδου που βρίσκεται μέσα στο Ο Τ 567 σχηματίσθηκε πριν το 1923 με το 6957/20.6.1901 συμβόλαιο του τότε Συμβ/φου Βόλου Αποστ. Κουτσογιάννη και συνεχίζει να υπάρχει και σήμερα.

β) Το Τμήμα Ι—Σ—Ρ—Π—Ο—δ—α' β'—Ι της παρόδου σχηματίσθηκε πριν το 1923, διότι αναφέρεται στο 5943/21.3.1922 συμβόλαιο του τότε Συμβ/φου Βόλου Αποστ. Τσικρίκη και στα μεταγενέστερα συμβόλαια 10935/18.6.28 και 3573/11.2.1938 των τότε Συμβ/φου Βόλου Αποστ. Τσικρίκη και Χρ. Κόντου, αντίστοιχα το τμήμα τούτο της παρόδου δεν υφίσταται σήμερα, διότι έχει κατακατηθεί από ιδιώτες και έχουν κτιστεί σε τμήμα αυτού κτίσματα.

Επειδή σύμφωνα με την 62/1971 απόφαση της Ολομέλειας του Συμβουλίου της Επικρατείας «Οσάκις οι ιδιωτικές οδοί προεβλήθησαν και εγχορματίσθηκαν προ της ισχύος του άρθρου 20 του από 17.7.1923 Ν. Δ/τος, αυτά διατηρούνται και θεωρούνται ως κοινόχρηστοι χώροι, παρά το γεγονός ότι μεταγενεστέρως κατακατηθήθηκαν τυχόν μεθ' ιδιωτών και έκαυσαν εν τούτοις πράγμασι υφιστάμενοι, καθόσον άπαξ αναγνωρισθείσάι δύναμι των ανωτέρω διατάξεων ως κοινόχρηστοι χώροι, διατηρούσι τον χαρακτήρα αυτών μέχρι της δια νομίμου δικαστηριακής διαδικασίας απαρχήρσεως των και δεν είναι επιτρεπτή η υπό των ιδιωτών καταρχήρη αυτών», αποφασίζουμε:

Αναγνωρίζουμε ότι η ανώνυμη πάροδος του Ο.Τ. 567 που έχει σχηματισθεί με ιδιωτική πρωτοβουλία, τόσο το τμήμα αυτής Ε—Δ—Ι—Σ—γ'—δ'—Ε όσο και το τμήμα Ι—Σ—Ρ—Π—Ο—δ—α' β'—Ι προήχθη το 17.7.23 Ν. Δ/τος «περί Σχεδίων πόλεων», μετά την ισχύ του οποίου δεν έγινε καμιά αύξησι του αρχικού κοινόχρηστου χώρου.

Η παραπάνω πάροδος βρίσκεται μέσα στο εγκεκριμένο σχέδιο πόλεως Βόλου και περιλαμβάνεται από την οδό Ρ. Φερικού Οηλ —Μαγνήτων —Γαμλίτς, όπως φαίνεται στο από Ιουνίου 1983 τοπογραφικό διάγραμμα της τοπ. Μηχ/κού Γεωργίας Παρίση—Ζακάντη, το οποίο έχει θεωρηθεί από τον Προϊστάμενο του Τμήματος Πολιτοδομίας και Πολ. Εφαρμογών της Νομαρχίας μας.

Η απόφαση αυτή να δημοσιευθεί στην Εφημερίδα της Κυβερνήσεως.

Βόλος, 20 Ιουλίου 1984

Ο Νομάρχης
ΓΙΑΝΝΗΣ ΠΑΝΟΥΠΙΣΟΣ

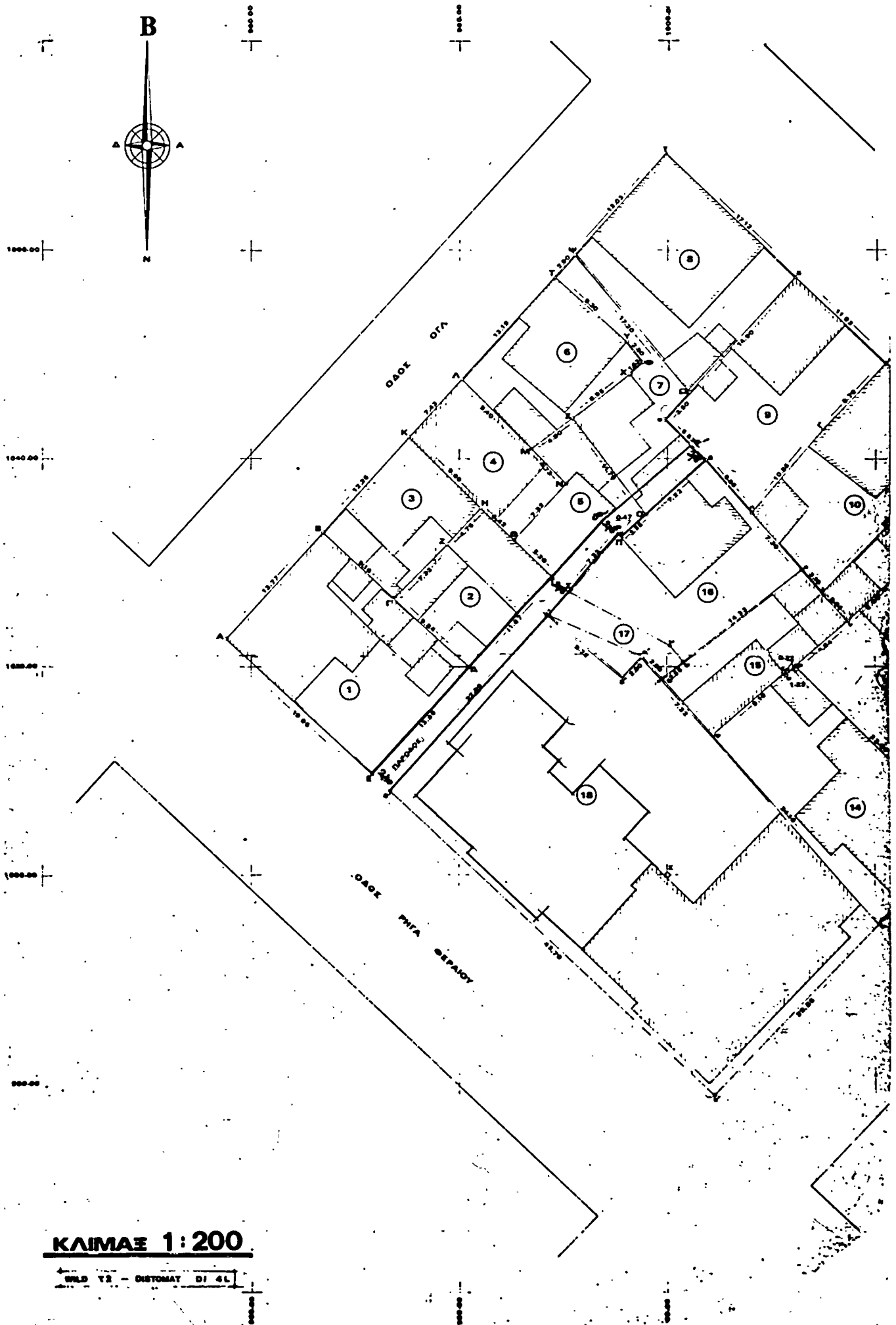

ΚΛΙΜΑΞ 1:200

ΣΧΕΔ. Γ2 - ΔΙΣΤΩΜΑΤ ΔΙ 4L

ΤΟΠΟΓΡΑΦΙΚΟ ΔΙΑΓΡΑΜΜΑ

ΔΕΙΚΝΟΥΣ ΤΗΝ ΥΠΑΡΧΟΥΣΑ ΚΑΤΑΣΤΑΣΗ ΙΔΙΟΚΤΗΣΙΩΝ ΣΤΟ
 Ο.Τ. ΤΟ ΠΕΡΙΚΛΕΙΟΜΕΝΟΝ ΥΠΟ ΤΩΝ ΟΔΩΝ ΡΗΓΑ ΦΕΡΑΙΟΥ
 ΟΓΑ - ΜΑΓΝΗΤΩΝ & ΓΑΜΒΕΤΑ ΤΟΥ ΡΥΜ. ΣΧΕΔΙΟΥ ΠΟΛΕΩΣ
 ΔΗΜΟΥ ΒΟΛΟΥ

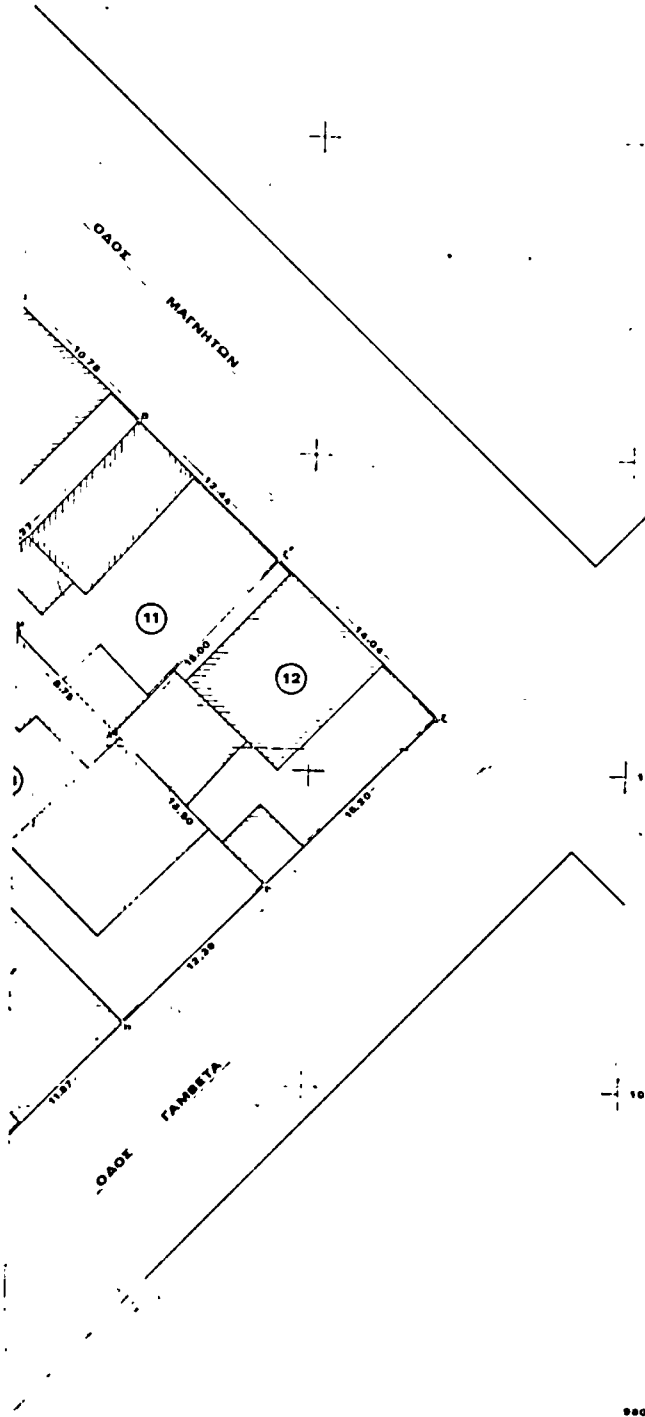

ΥΠΟΜΝΗΜΑ

Α	ΕΠΩΝΥΜΙΑ ΙΔΙΟΚΤΗΤΗΣ	ΟΝΟΜΑ ΙΔΙΟΚΤΗΤΟΥ	ΕΜΒΑΔΟΝ	
1	Α.Β.Γ.Δ.Ε.Α	ΑΠΟΣΤΟΛΟΣ ΝΤΟΝΤΟΣ	Ρ. ΦΕΡΑΙΟΥ 168 (ΠΑΡΑΔΟΣ)	262.70 μ ²
2	Δ.Γ.Ζ.Η.Θ.Ι.Α	ΓΛΕΝΗ ΠΛΑΤΣΙΔΟΥ	168	114.70 μ ²
3	Β.Κ.Η.Σ.Γ.Β.	ΝΙΣΣΑ ΟΙΚΟΝΟΜΟΥ	ΟΓΑ 64	115.30 μ ²
4	Κ.Λ.Μ.Ν.Ξ.Η.Κ.	ΝΙΚΟΛΑ ΓΟΥΔΟΥΛΑΚΗΣ	ΟΓΑ 66	104.60 μ ²
5	Χ.Φ.Μ.Ι.Ο.Π.Ρ.Ε.Ι.	Μ. ΤΣΟΥΚΑΤΟΥ-ΜΗΛΙΩΝΗ	Ρ. ΦΕΡΑΙΟΥ 169 (ΠΑΡΑΔΟΣ)	100.60 μ ²
6	Δ.Τ.Υ.Φ.Χ.Σ.Μ.Α.	ΑΓΝΩΣΤΟΣ		143.83 μ ²
7	Τ.Υ.Φ.Θ.Ε.Κ.Φ.Υ.Τ.	ΦΑΙΤΣΑ ΠΑΓΩΝΑΡΗ	ΟΓΑ 70	123.00 μ ²
8	Ψ.Δ.Φ.Ω	ΕΜΗ ΠΡΟΜΗΘΗ	ΟΓΑ 72	238.30 μ ²
9	Θ.Σ.Κ.Η.Φ.Θ.Φ.Β.	ΔΑΣΙΑΝ ΔΑΣΙΟΠΟΥΛΟΣ	ΜΑΓΝΗΤΩΝ 166	221.28 μ ²
10	Φ.Φ.Ι.Φ.Α.Σ.Σ.	ΜΑΡΙΑ ΓΑΤΣΟΥ	168	213.05 μ ²
11	Σ.Κ.Α.Ρ.Υ.Υ.Β.	ΠΑΝΑΓΙΩΤΑ ΣΦΕΤΣΟΥ	170	206.40 μ ²
12	Κ.Λ.Α.Σ.	ΝΙΚ. ΚΑΡΑΜΑΝΛΗΣ	ΓΑΜΒΕΤΑ 77	208.70 μ ²
13	Ρ.Ρ.Ρ.Υ.Α.Σ.	ΚΑΜΡ ΚΩΝ. ΚΟΥΤΟΥΜΗ	78	277.90 μ ²
14	Κ.Φ.Α.Ο.Σ.Μ.Α.Ν.Ι.Ω.Τ.Η.Η.	ΚΩΝ.ΑΝ. ΜΑΝΩΤΗΣ	79	262.40 μ ²
15	Α.Φ.Φ.Τ.Ε.Φ.Φ.Φ.	ΒΕΣ. ΜΙΧΟΥ-ΚΑΚΑΒΑ	Ρ. ΦΕΡΑΙΟΥ 69 (ΠΑΡΑΔΟΣ)	118.88 μ ²
16	Α.Φ.Φ.Τ.Ε.Φ.Φ.Φ.	ΓΕΩΡΓΙΟΣ ΑΤΣΙΔΑ	69	224.00 μ ²
17	Ε.Ρ.Π.Ο.Β.Φ.Φ.Φ.Υ.Φ.Υ.Φ.	ΜΑΡΙΤΙΝΟΣ ΔΙΑΔΡΟΜΟΣ		32.00 μ ²
18	Ε.Τ.Ε.Φ.Φ.Φ.Φ.Φ.	ΓΕΩΡΓΙΟΣ ΔΗΜΗΤΡΑΔΗΣ		1037.30 μ ²

ΒΟΛΟΣ, ΙΟΥΝΙΟΣ 1983
 Η ΣΥΝΤΑΞΑΣΑ ΜΗΧΑΝΙΚΟΣ

ΓΕΩΡΓΙΑ ΠΑΡΙΣΗ-ΣΑΠΑΝΤΗ
 ΑΓΡΟΝ.-ΤΟΠΟΓΡΑΦΟΣ ΜΗΧΑΝΙΚΟΣ Ε.Μ.Π.

*Το παρόν τοπογραφικό διαγράμμα συντάχθηκε
 σύμφωνα με το άρθρο 825/1964 περί της
 κατασκευής των τεχνικών έργων*

