



ΕΦΗΜΕΡΙΣ ΤΗΣ ΚΥΒΕΡΝΗΣΕΩΣ

ΤΗΣ ΕΛΛΗΝΙΚΗΣ ΔΗΜΟΚΡΑΤΙΑΣ

ΑΘΗΝΑ
29 ΑΠΡΙΛΙΟΥ 1985

ΤΕΥΧΟΣ ΤΕΤΑΡΤΟ

ΑΡΙΘΜΟΣ ΦΥΛΛΟΥ
166

ΠΕΡΙΕΧΟΜΕΝΑ

ΑΠΑΛΛΟΤΡΙΩΣΕΙΣ ΑΠΟΦΑΣΕΙΣ

- Κήρυξη ως αναδασωτέας έκτασης 1,976 στρεμμάτων, στη θέση Λαναρά της Κοινότητας Αμπελακίου του Νομού Αρκαδίας 1
- Επικύρωση έκθεσης και διαγραμμάτων καθορισμού οριογραμμής αιγιαλού, παραλίας και παλαιού αιγιαλού ιδιοκτησίας Ελληνικού Δημοσίου στην Κοινότητα Αγ. Γεωργίου Ρίου Πατρών και στη θέση από ξενοδοχείο Ρίο Μπητς μέχρι τα όρια της Κοινότητας Αχταίου (τέως Βερναδέικων) 2
- Κήρυξη αναδασωτέας έκτασης 5,910 στρεμμάτων στη θέση Μούσγχα περιφέρειας Κοινότητας Νομού Λακωνίας 3

ΑΠΑΛΛΟΤΡΙΩΣΕΙΣ ΑΠΟΦΑΣΕΙΣ

Αριθ. 405 (1)

Κήρυξη ως αναδασωτέας έκτασης 1,976 στρεμμάτων, στη θέση Λαναρά της Κοινότητας Αμπελακίου του Νομού Αρκαδίας.

Ο ΝΟΜΑΡΧΗΣ ΑΡΚΑΔΙΑΣ

Έχοντας υπόψη :

1. Τις περί διοικητικής αποκέντρωσης διατάξεις.
2. Τις διατάξεις του άρθρου 117 παράγρ. 3 του Συντάγματος της Χώρας

3. Τις διατάξεις του Ν. 998/1979 «περί προστασίας των δασών και των δασικών εν γένει εκτάσεων της Χώρας» και συγκεκριμένα : α) του άρθρου 41 παρ. 1 β) του άρθρου 38 παρ. 1.

4. Τις διαταγές του Υπουργείου Γεωργίας α) 160417/1180/1980 β) 182447/3049/1980

5. Την 747/1.3.1985 πρόταση του Δασαρχείου Τριπόλεως περί κήρυξης αναδασωτέας, της αναφερομένης στο θέμα έκτασης.

6. Το γεγονός ότι η πιο πάνω έκταση καταστράφηκε από πυρκαγιά που έγινε στις 11.2.1985, αποφασίζουμε :

Κηρύσσουμε αναδασωτέα, με σκοπό την αποκατάσταση της δασικής βλάστησης και τη διατήρησή του δασικού χαρακτήρα της έκτασης, την δημόσια δασική έκταση του ενός στρέμματος και εννιάκοσιων εβδομήντα έξη τετραγ. μέτρων (1,976) που βρίσκεται στη θέση Λαναρά της Κοινότητας Αμπελακίου του Νομού Αρκαδίας και προσδιορίζεται από τα στοιχεία 1,2,3,4,5,1, όπως φαίνονται στο συνημμένο διάγραμμα, το οποίο αποτελεί αναπόσπαστο-μέρος της απόφασης αυτής και έχει όρια :

Ανατολικά : Με αγρό Αθνασίου Γ. Δημόπουλου

Δυτικά : Με δασύλλιο από πεύκα

Βόρεια : Με δημόσια δασική έκταση,

Νότια : Με πιθανό αγρό Ιωάννη Κ. Δέδε.

Η απόφαση αυτή να δημοσιευθεί στην Εφημερίδα της Κυβερνήσεως.

Τρίπολη, 14 Μαρτίου 1985

Ο Νομάρχης
ΣΠ. ΤΣΙΡΙΜΠΑΣ

Υπόψη βλ. 405/85 εισήγηση Μητρώχιας Αρχαίας
ΑΠΟΣΠΑΣΜΑ ΧΑΡΤΗΣ

Περιοχής κοινότητας Αρπελαίου
Νομού Αρκαδίας

κλίμακα 1:20.000

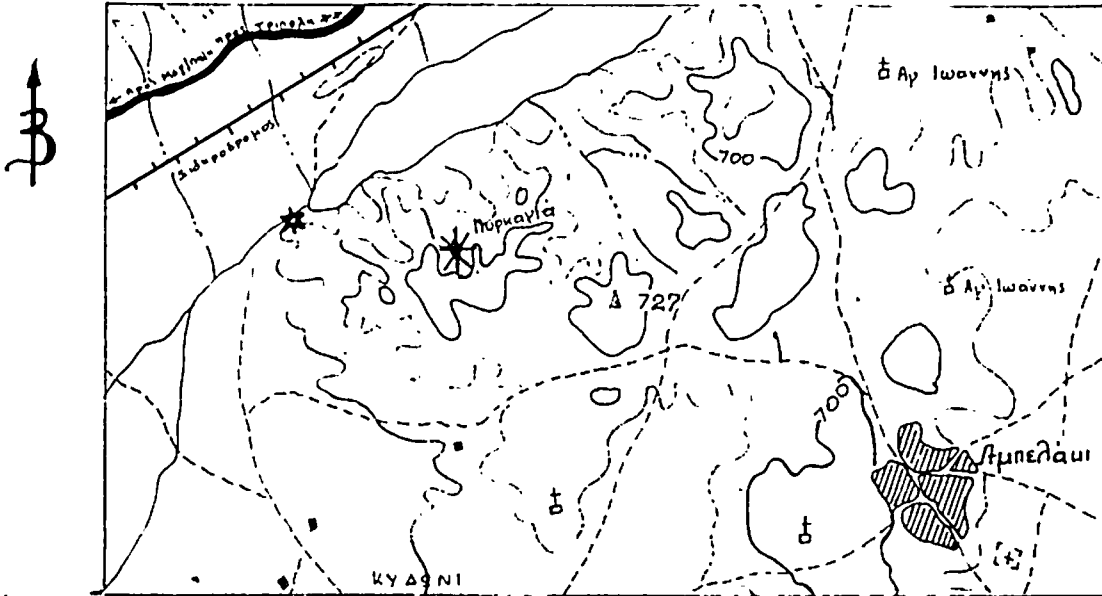

ΣΧΕΔΙΑΓΡΑΜΜΑ

Καταστάσεως επί θέσει λησάρη Κοινότητας Αρπελαίου Ν. Αρκαδ.

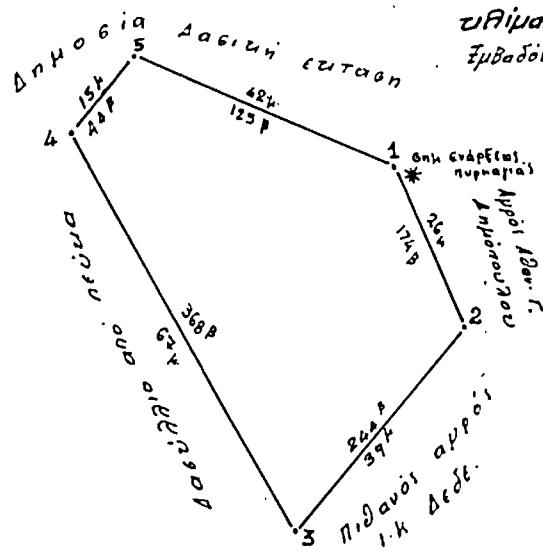

κλίμακα 1:1000
Έγγραφο καταστάσεως
1976 ε.π.

Τρίπολη 12-3-1985
Συντάξας
[Signature]
Κωνσταντίνος Μουβαρής
Τεχνολόγος Δασοπονίας

ΘΕΣΠΡΟΝΟΗΚΕ
Τρίπολη 2-3-1985
Δασάρχης
[Signature]
Γεώργιος Πιπρόπουλος
Δασολόγος με Σ.Β.Π.

ΘΕΣΠΡΟΝΟΗΚΕ
Τρίπολη 4-3-1985
Αντιπρόεδρος
[Signature]
Παναγιώτης Χρυσός
Δασολόγος με Σ.Β.Π.

ΘΕΣΠΡΟΝΟΗΚΕ
Τρίπολη 14-3-1985
Μορφαστής
[Signature]
Ιππότης Γεωργίου

Αριθ. 2661/Α - 16/3

(2)

Επικύρωση έκθεσης και διαγραμμάτων καθορισμού οριογραμμής αιγιαλού, παραλίας και παλαιού αιγιαλού ιδιοκτησίας Ελληνικού Δημοσίου στην Κοινότητα Αγ. Γεωργίου Ρίου Πατρών και στη θέση από ξενοδοχείο Ρίο Μπητς μέχρι τα όρια της Κοινότητας Ακταίου (τέως Βερναδέικων).

Ο ΝΟΜΑΡΧΗΣ ΑΧΑΪΑΣ

Έχοντας υπόψη :

1. Τις διατάξεις του άρθρου 1 παρ. 1 του Ν. 3200/1955 (Φ.Ε.Κ. - 97/Α/1955) «περί διοικητικής αποκέντρωσης» σε συνδυασμό με τις διατάξεις του από 28.6.1955 Β. Δ/τος «περί εξαιρέσεως από της κατά το άρθρο 1 παρ. 1 του Ν. 3200/55 αρμοδιότητας των Νομαρχών, αντικειμένων τινών αρμοδιότητας του Υπουργού Οικονομικών, του Β. Δ/τος 704/1970 και του άρθρου 1 παρ. 5 του Π.Δ 71/25.2.1984, σχετικά με τη μεταβίβαση αρμοδιοτήτων του Υπουργού Οικονομικών στους Νομάρχες και στις περιφερειακές αρχές διανομαρχιακού επιπέδου.

2. Τις διατάξεις των άρθρων 1 μέχρι και του 7 του Α.Ν. 2344/40 «περί αιγιαλού και παραλίας, όπως τροποποιήθηκαν και συμπληρώθηκαν με τις διατάξεις α) του Α.Ν. 263/68, β) του άρθρου 74 του Π.Δ. 636/77 (Φ.Ε.Κ. 209/77 Τ.Α) γ) του άρθρου 13 του Ν. 1078/1980 και δ) του άρθρου 23 του Ν. 1337/1983.

3. Τις διατάξεις του άρθρου 1 παρ. 9 του κεφαλαίου Β' της 0.208/181/26.4.1982 (Φ.Ε.Κ. - 214/26.4.82 Τ.Β') κοινής απόφασης των Υπουργών Προεδρίας Κυβερνήσεως και Οικονομικών «Αναμόρφωση Συλλογικών Οργάνων γνωμοδοτικής και αποφασιστικής αρμοδιότητας του Υπουργείου Οικονομικών».

4. Την από 5.9.1984 έκθεση της «επιτροπής καθορισμού των Ορίων αιγιαλού, παραλίας και θέσεων αμμοληψίας» του άρθρου 5 του Α. Ν. 263/968 όπως αντικαταστάθηκε με το άρθρο 74 του Π.Δ. 636/77 μετά τη συγχώνευση του με το άρθρο 75 του ίδιου Π.Δ.

5. Τα από Νοεμβρίου 1982 τοπογραφικά διαγράμματα σε φύλλα από 1 - 4 με κλίμακα 1 : 500 που συντάχθηκαν από τον αγρονόμο τοπογράφο μηχανικό Παύλο Στάμο και θεωρήθηκαν από το Δ/ντή Τεχνικών Υπηρεσιών Ν. Αχαΐας Παν. Σπηλιωτόπουλο νομ/κό με 3ο βαθμό την 20.7.1984, στα οποία χαράχθηκαν με κόκκινη γραμμή τα όρια του αιγιαλού, με κίτρινη τα όρια της παραλίας και με μπλέ τα όρια του παλαιού αιγιαλού και συνοδεύουν την έκθεση της προαναφερομένης επιτροπής.

6. Σύμφωνα γνώμη του Γενικού Επιτελείου Ναυτικού που διατυπώθηκε στο Φ. 187.2/655/31.10.1984 έγγραφο του, αποφασίζουμε :

Επικυρώνουμε την από 5.9.1984 έκθεση της επιτροπής του καθορισμού των ορίων, του αιγιαλού, παραλίας και θέσεων αμμοληψίας καθώς και τα από Νοεμβρίου σχετικά τοπογραφικά διαγράμματα φύλλα από 1 - 4 που την συνοδεύουν και οποία συντάχθηκαν από τον Παύλο Στάμο αγρονόμο τοπογράφο μηχανικό και θεωρήθηκαν την 20.7.1984

από το Δ/ντή Δ/νσεως Τεχνικών Υπηρεσιών Ν. Αχαΐας Παναγιώτη Σπηλιωτόπουλο νομ/κό με 3ο βαθμό, επί των οποίων η πιο πάνω επιτροπή καθόρισε με κόκκινη γραμμή τα όρια του αιγιαλού, με κίτρινη τα όρια της παραλίας και με μπλε γραμμή τα όρια του παλαιού αιγιαλού στη θέση από ξενοδοχείο Ρίο Μπητς μέχρι τα όρια της Κοινότητας (Βερναδέικων) Ακταίου στην Κοινότητα Αγ. Γεωργίου Ρίου Πατρών.

Η παρούσα απόφαση μαζί με την έκθεση και τα διαγράμματα, που προαναφέραμε να δημοσιευθούν στην εφημερίδα της Κυβερνήσεως.

Πάτρα, 6 Μαρτίου 1985

Ο Νομάρχης
ΕΥΡ. ΚΑΦΑΝΤΑΡΗΣ

ΕΚΘΕΣΗ

Επιτροπής του άρθρου 74 του Π.Δ/τος 636/1977 «περί καθορισμού οριογραμμής αιγιαλού και παραλίας ιδιοκτησίας Ελληνικού Δημοσίου στην Κοινότητα Ρίου Πατρών οι κάτωθι υπογεγραμμένοι :

1. Δημήτριος Χριστοδούλου ως αναπλ/τής του Οικον. Εφόρου Β' Πατρών

2. Παναγιώτης Σπηλιωτόπουλος Δ/ντής Δ/νσεως Τεχνικών Υπηρεσιών και

3. Γρηγόριος Μπουρούκης Υποπλ/ρχος Α.Σ. αποτελούντες την επιτροπή του άρθρου 74 του Π. Δ/τος 636/1977 μεταβίηκαμε επιτοπίως για δεύτερη φορά την 29.8.1984 στην παραλία της κοινότητας Ρίου Πατρών και στο χώρο προσγιαλώσεων Φέρυ Μπωτ και λαβόντες υπόψη :

α) Το από Νοεμβρίου 1982 τοπογραφικό διάγραμμα του αγρονόμου τοπογράφου μηχανικού Παύλου Στάμου με κλίμακα 1 : 500 θεωρηθέντος υπό του Δ/ντού Τεχν. Υπηρεσιών Ν. Αχαΐας Παν. Σπηλιωτόπουλου Νομ/κού με 3ο β. την 20.7.1984 β) Το πλήθος των κορυφών της οριογραμμής του αιγιαλού αρχομένων από του 1 έως του 52, γ) το πλήθος των κορυφών της οριογραμμής του αιγιαλού αρχομένων από του 1' έως και του 43' δ) Το πλήθος των κορυφών της οριογραμμής του παλαιού αιγιαλού 0,1" 1α (τρεις κορυφές). ε) Τις διατάξεις του άρθρου 3 του 653/77 σε συνδυασμό με τις διατάξεις του Ν.Δ. 17 Ιουλίου/16 Αυγούστου 1923 ως ετροποποιήθηκαν δια του άρθρου 6 του Ν. 5269/31. στ) Το αριθ. 187.2/52/7.2.1984 έγγραφο του Γ.Ε.Ν. που ζητά την διόρθωση των οριογραμμών αιγιαλού και παραλίας και τη σύνδεση των άκρων αυτών, καθορίζουμε :

Την επί του συνημμένου διαγράμματος δια συνεχούς ερυθράς γραμμής την οριογραμμή του αιγιαλού δια συνεχούς κίτρινης γραμμής την οριογραμμή της παραλίας και δια συνεχούς μπλε γραμμής την οριογραμμή του παλαιού αιγιαλού στην Κοινότητα Ρίου Πατρών και στη θέση από το ξενοδοχείο Ρίο Μπητς μέχρι τα όρια της Κοινότητας Βερναδέικων.

Τίθεται ζώνη παραλίας επειδή δεν εξυπηρετούνται οι σκοποί του άρθρου 7 παρ. 1 Α.Ν. 2344/40

Πάτρα, 5 Σεπτεμβρίου 1984

Η Επιτροπή

1. 2. 3. 4.
 5. 6. 7. 8. 9. 10. 11. 12. 13. 14. 15. 16. 17. 18. 19. 20. 21. 22. 23. 24. 25. 26. 27. 28. 29. 30. 31. 32. 33. 34. 35. 36. 37. 38. 39. 40. 41. 42. 43. 44. 45. 46. 47. 48. 49. 50. 51. 52. 53. 54. 55. 56. 57. 58. 59. 60. 61. 62. 63. 64. 65. 66. 67. 68. 69. 70. 71. 72. 73. 74. 75. 76. 77. 78. 79. 80. 81. 82. 83. 84. 85. 86. 87. 88. 89. 90. 91. 92. 93. 94. 95. 96. 97. 98. 99. 100.

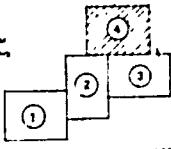

ΥΠΟΜΝΗΜΑ
 1. - Οριογραμμή άρθρωσης γ 15, 20 25
 2. - Οριογραμμή άρθρωσης 22' 36'

Η ΕΠΙΤΡΟΠΗ
 1. Ο Πρόεδρος
 2.
 3.

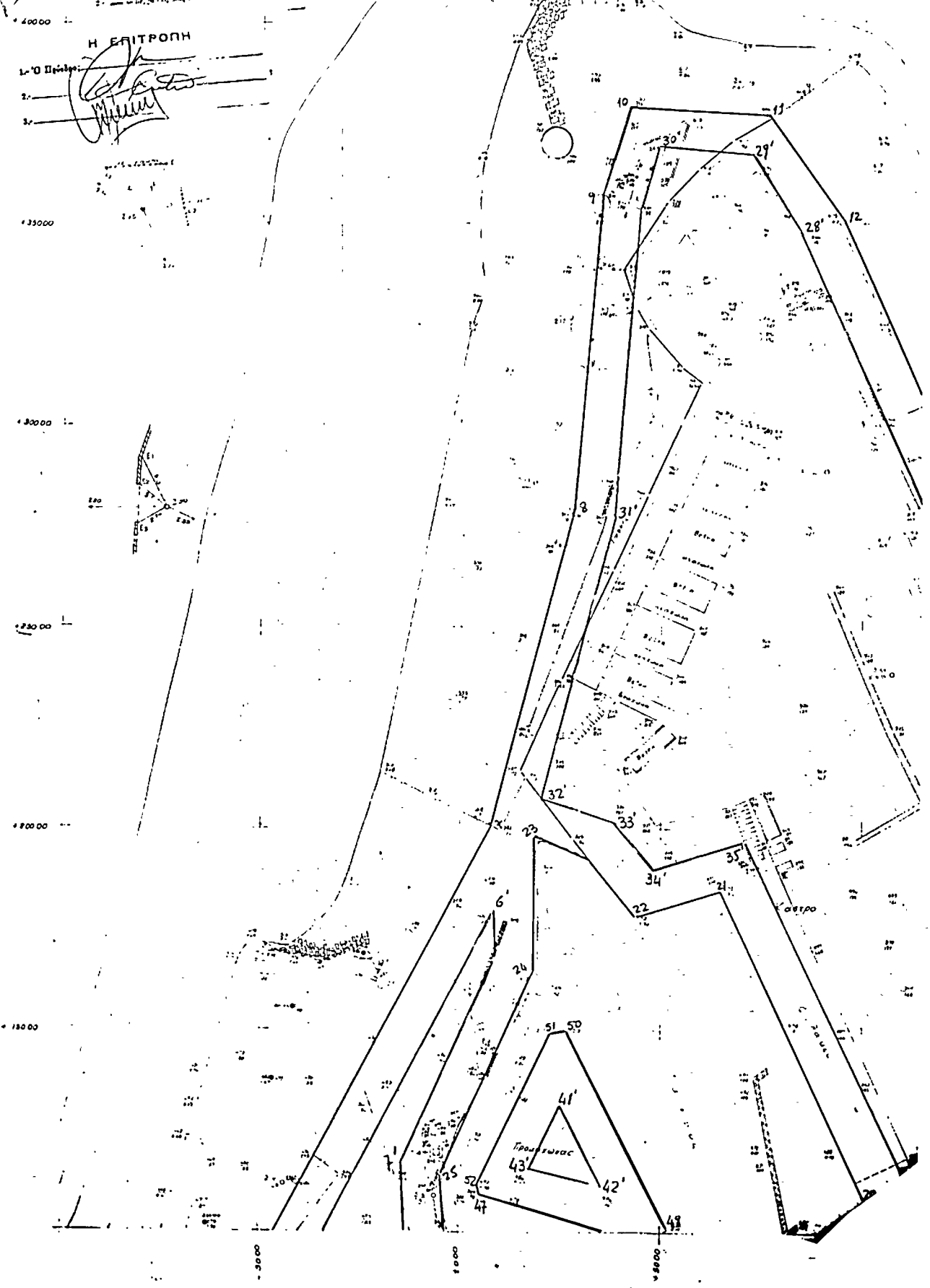

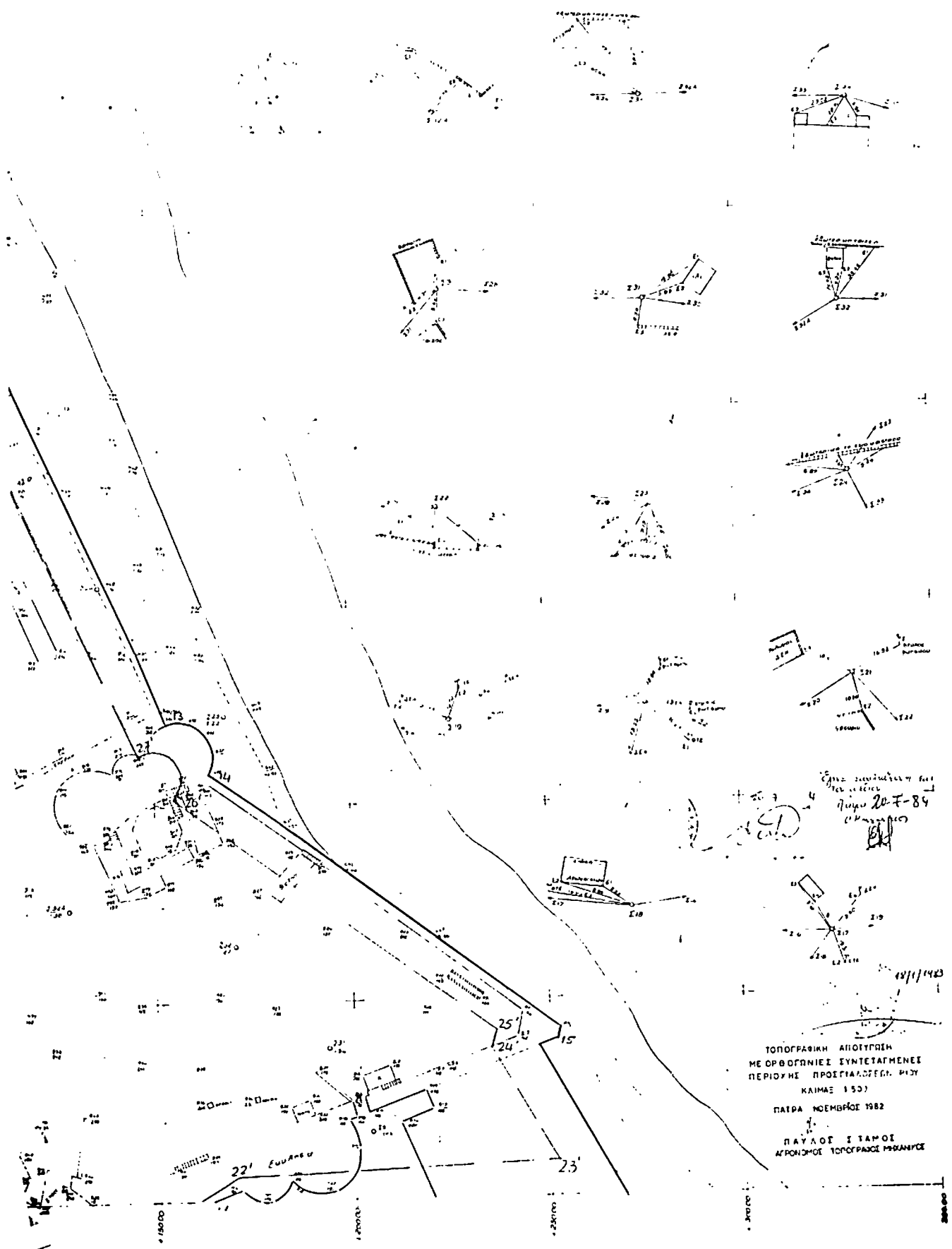

ΤΟΠΟΓΡΑΦΙΚΗ ΑΠΟΓΥΡΣΗ
ΜΕ ΟΡΘΟΓΩΝΙΕΣ ΣΥΝΤΕΤΑΓΜΕΝΕΣ
ΠΕΡΙΟΧΗ ΠΡΟΪΓΙΑΣΤΕΡΩΝ ΜΟΥ
ΚΑΙΜΑΣ 150)
ΠΑΡΑ 15 ΝΟΕΜΒΡΙΟΥ 1982
ΠΑΥΛΟΣ Ι ΤΑΜΟΣ
ΑΓΡΟΝΟΜΟΣ ΤΟΠΟΓΡΑΦΟΣ ΜΕΛΑΝΙΤΣΕ

Επίσημο έγγραφο
Αριθμ. 20-F-84
(15/11/1982)

15/11/1982

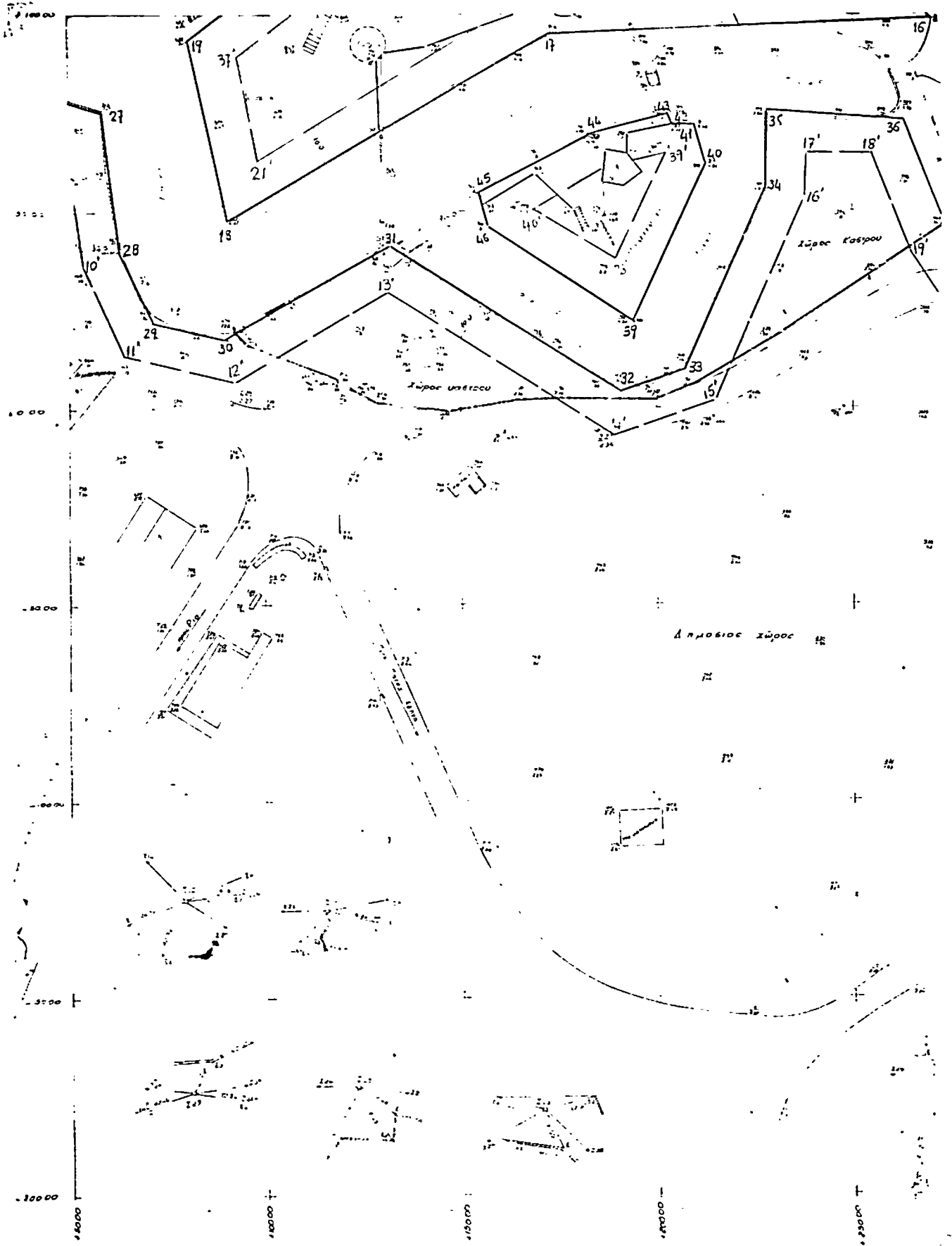

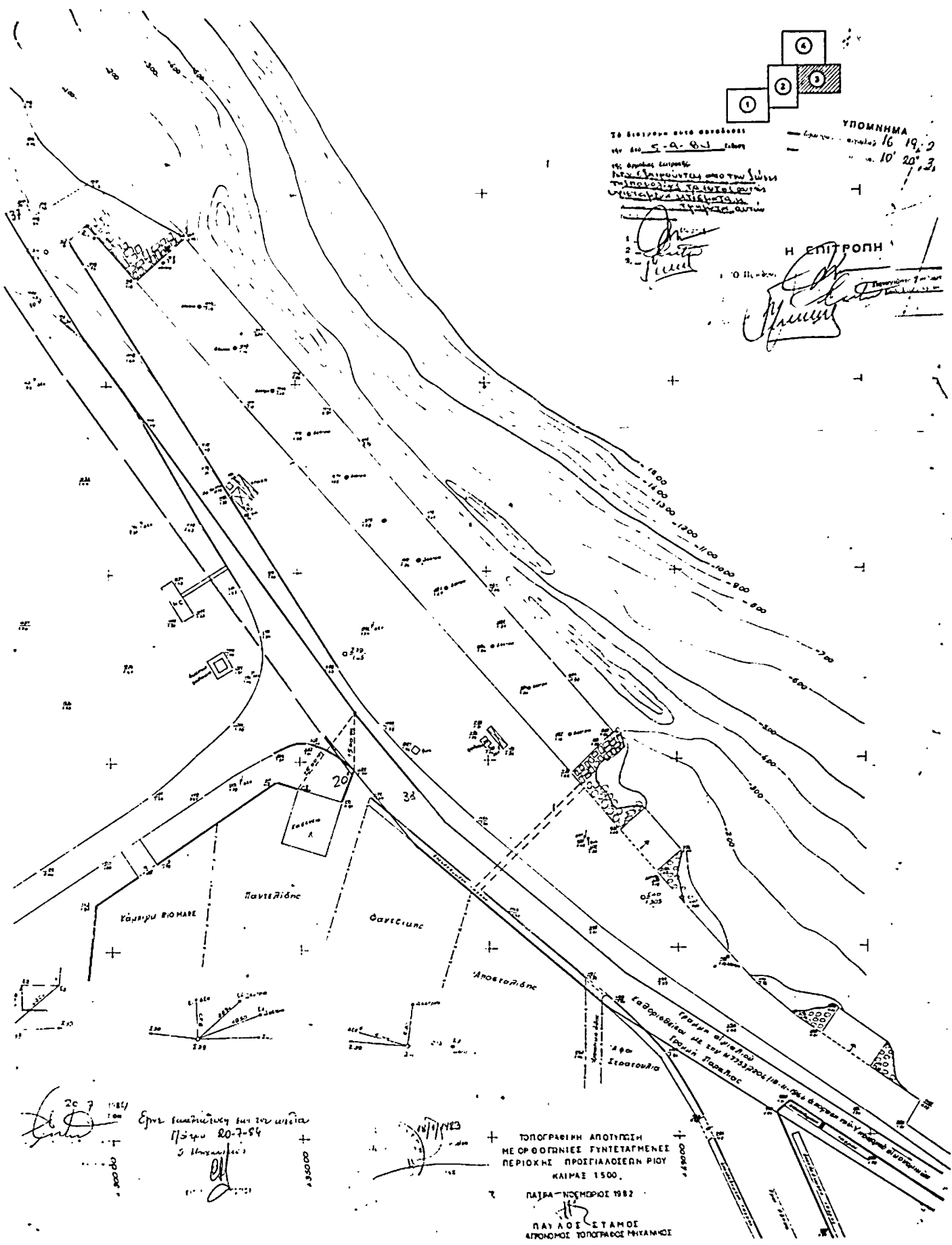

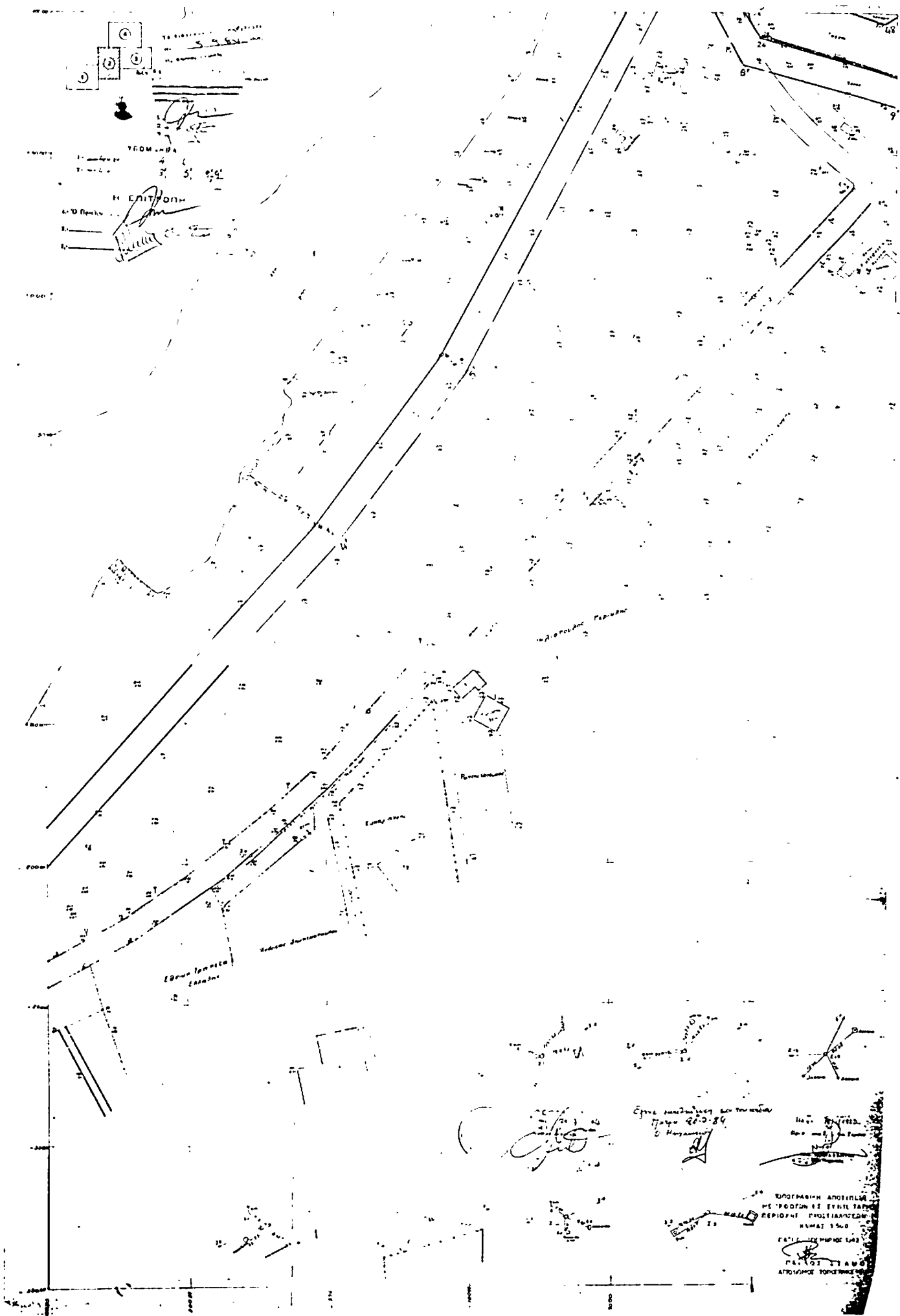

Αριθ. 343

(3)

Κήρυξη αναδασωτέας έκτασης 5,910 στρεμμάτων στη θέση Μούσγγα περιφέρειας Κοινότητας Νομού Λακωνίας

Ο ΝΟΜΑΡΧΗΣ ΛΑΚΩΝΙΑΣ

Έχοντας υπόψη :

1. Τις διατάξεις του άρθρου 117 παρ. 3 του Συντάγματος.
2. Τις διατάξεις για διοικητική αποκέντρωση.
3. Τις διατάξεις του Ν. 998/1979 «περί προστασίας των δασών κ.λπ» και ειδικότερα : α) του άρθρου 41 παρ. 1 β) του άρθρου 38 παρ. 1
4. Τις διαταγές του Υπουργείου Γεωργίας : α) 160417/1180/8.7.1980 β) 182447/3049/24.9.1980
5. Την πρόταση του Δασαρχείου Μολάων αριθ. 389/21.2.1985, αποφασίζουμε :

Κηρύσσουμε αναδασωτέα, με σκοπό την αποκατάσταση της δασικής βλάστησης των ειδών ερείκης, σχίνου και πουρνάριου που καταστράφηκε με παράνομη εκχέρσωση κατά το πρώτο 10ήμερο Σεπτεμβρίου 1984, τη δημόσια δασική έκ-

ταση, εμβαδού πέντε στρεμμάτων και εννιοκισίων δέκα τετραμέτρων (5,910 στρεμμάτων) κατηγορίας παρ. 2 άρθρου 3 Ν. 998/1979, που βρίσκεται στη θέση Μούσγγα, περιφέρειας Κοινότητας Αγίου Δημητρίου Ζάρακα Λακωνίας.

Προσδιορίζεται από τα στοιχεία 1,2,3,4,5,1 και έχει όρια :

Ανατολικά : Δημόσια δασική έκταση.

Δυτικά : Ελαιοαγρόκτημα Σταύρ. Ν. Λάμπρου και ρέμα Βόρεια : Ρέμα και μετά από αυτό Δημόσια δασική έκταση

Νότια : Ελαιοαγρόκτημα Σταύρου Νικ. Λάμπρου, όπως φαίνεται στο συνημμένο διάγραμμα, που αποτελεί αναπόσπαστο μέρος της απόφασης αυτής.

Ορίζουμε : α) Η αναδάσωση της έκτασης να γίνει με φυσική αναγέννηση, β) Η απόφαση αυτή :

1. Να ισχύει προτού δημοσιευθεί στην Εφημερίδα της Κυβερνήσεως.

δ. Να δημοσιευθεί στην Εφημερίδα της Κυβερνήσεως.

Σπάρτη, 4 Μαρτίου 1985

Ο Νομάρχης
ΓΙΑΝΝΗΣ ΣΑΒΑΛΛΑΝΟΣ

ΤΟΠΟΓΡΑΦΙΚΟ ΔΙΑΓΡΑΜΜΑ

Παρανόμως καταληγείσης και εκχερσωθείσης
Δημόσιας Δασικής Έκτασης, επί της Μονάδας
ή ΠΛΥΣΤΡΕΣ ΓΚΙΟΥΣΑΛΙ, ΠΕΡΙΦΕΡΕΙΑΣ ΚΟΙΝΟΤΗΤΑΣ
ΑΓΙΟΥ ΔΗΜΗΤΡΙΟΥ - ΖΑΡΑΚΑ.

ΕΜΒΑΔΟΝ: 1,2,3,4,5,1. = 5.910 μ²

ΚΛΙΜΑΚΑ 1:1000

Ανήκει στην Υπόψη του Προέδρου
Δασικών Εργ. 943/443-85

ΑΠΟΣΠΑΣΜΑ ΧΑΡΤΗ ΕΚΧΥΤΕΡΗΣ ΠΕΡΙΟΧΗΣ
ΑΠΟ ΤΟ ΦΥΛΛΟ ΧΑΡΤΗ Γ.Υ.Σ. ΜΟΛΛΑΙ Ν^ο 2
ΜΕ ΚΛΙΜΑΚΑ 1:20.000

ΟΡΙΖ. ΣΥΝΤ. 40°-64'-37" - 40°-64'-46"
ΚΑΘ. ΣΥΝΤ. 0°-95'-16" - 0°-95'-24"

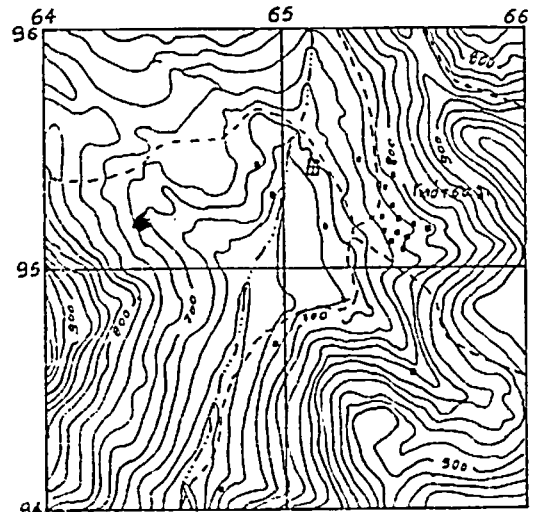
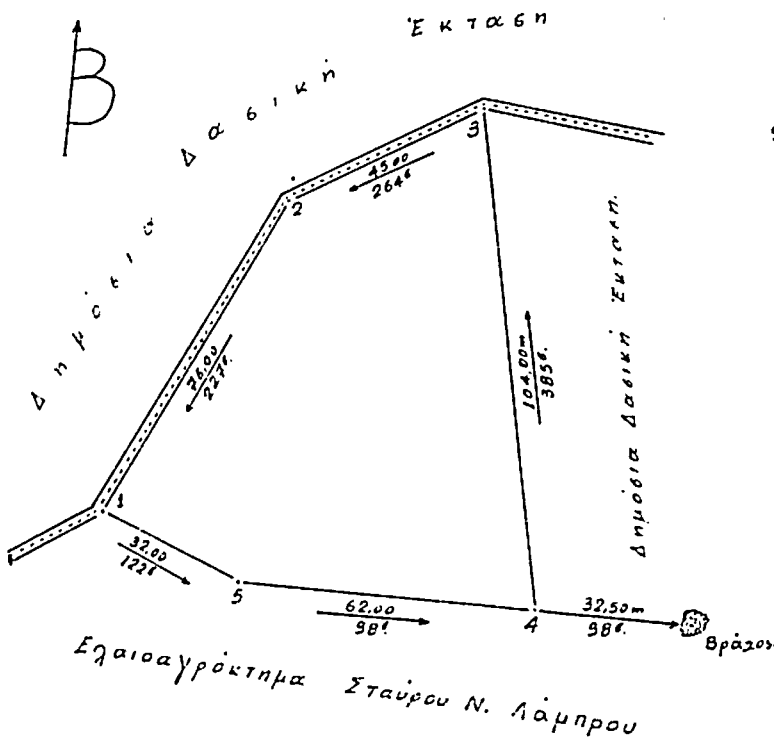

ΕΘ-ΘΗ
4 - 3 - 1985
ΜΑΡΤΙΝΟΣ ΣΑΒΑΛΛΑΚΗΣ

ΕΘ-ΘΗ
21 - 2 - 1985
Δασάρχης
ΟΛΓΟΦΑΝΗΣ ΛΑΜΠΟΥΣΗΣ
ΤΕΧΝΟΛΟΓΟΣ ΔΑΣΟΠΡΟΣΤΑΣΙΑΣ 40-85

Μολαί 19 - 2 - 1985
Ο Συντάξας
ΠΑΝΗΣ ΤΟΥΡΗΣ
ΣΥΝΤΑΚΤΗΣ ΔΙΑΣΧΕΔΙΑΣ