



# ΕΦΗΜΕΡΙΣ ΤΗΣ ΚΥΒΕΡΝΗΣΕΩΣ

## ΤΗΣ ΕΛΛΗΝΙΚΗΣ ΔΗΜΟΚΡΑΤΙΑΣ

ΑΘΗΝΑ  
22 ΟΚΤΩΒΡΙΟΥ 1986

ΤΕΥΧΟΣ ΤΕΤΑΡΤΟ

ΑΡΙΘΜΟΣ ΦΥΛΛΟΥ  
1006

### ΠΕΡΙΕΧΟΜΕΝΑ

#### ΑΠΑΛΛΟΤΡΙΩΣΕΙΣ ΑΠΟΦΑΣΕΙΣ

- Αναγκαστική απαλλοτρίωση κτημάτων στην περιοχή Μαλακάσας του Νομού Αττικής για τις ανάγκες της Αεροπορίας. . . . . 1
- Αναγκαστική απαλλοτρίωση έκτασης στην περιοχή του Νομού Ηλείας για τη μεταφορά του Οικισμού Αυγής. . . . . 2
- Αναγκαστική απαλλοτρίωση ακινήτων για την κατασκευή του τμήματος Κ6-Α (από χ.θ. 14+599,4 έως χ.θ. 18+594,26) της ευρείας παράκαμψης Πάτρας. . . . . 3
- Αναγκαστική απαλλοτρίωση έκτασης για την κατασκευή της Γραμμής Μεταφοράς 150 KV «ΓΙΑΝΝΕΝΑ - ΚΑΛΠΑΚΙ». . . . . 4

#### ΑΝΑΚΟΙΝΩΣΕΙΣ

- Γνωστοποίηση παρακατάθεσης αποζημιώσεως λόγω απαλλοτριώσεως για στρατιωτικές ανάγκες στην περιοχή Αλογομάντρας των Κοινοτήτων ΜΥΧΟΣ και ΚΑΤΩ ΤΡΙΤΟΣ Ν. Λέσβου. . . 5

#### ΠΟΛΕΟΔΟΜΙΑ ΑΠΟΦΑΣΕΙΣ

- Καθορισμός ορίων οικισμών της χώρας μέχρι 2.000 κατοίκους, κατηγορίες αυτών και καθορισμός όρων και περιορισμών δόμησής τους, στο Ν. Γρεβενών. . . . . 6
- Καθορισμός ορίων, όρων και περιορισμών δόμησης και κατηγοριοποίηση του οικισμού Κεράμεια Κοινότητας Κεράμειας του Ν. Ευβοίας. . . 7
- Καθορισμός ορίων οικισμού Χιδήρων Ν. Λέσβου, κατηγοριοποίησή του και καθορισμός όρων αρτιότητας και δόμησης. . . . . 8

#### ΑΠΑΛΛΟΤΡΙΩΣΕΙΣ ΑΠΟΦΑΣΕΙΣ

- Αριθ. Γ. 1192/1906 (1)  
Αναγκαστική απαλλοτρίωση κτημάτων στην περιοχή Μαλακάσας του Νομού Αττικής για τις ανάγκες της Αεροπορίας.

#### ΟΙ ΥΠΟΥΡΓΟΙ

#### ΕΘΝ. ΑΜΥΝΑΣ, ΟΙΚΟΝΟΜΙΚΩΝ ΚΑΙ ΓΕΩΡΓΙΑΣ

Έχοντας υπόψη:

1. Τις διατάξεις του Ν. Δ/τος 797/1971 «περί αναγκαστικών απαλλοτριώσεων», σε συνδυασμό με τις διατάξεις του Β. Δ/τος 139/1971 «περί της αρμοδιότητας των Νομαρχών προς κήρυξιν αναγκαστικών τινων απαλλοτριώσεων».
2. Τις διατάξεις του Ν. ΓΣΙΣΤ/1907 και τις διατάξεις του Ν. 4442/1929 «περί κυρώσεως του από 21 Σεπτεμβρίου 1926 Ν. Δ/τος «περί Στρατιωτικών και Ναυτικών Εισφορών και Ναυλώσεων» όπως έχουν τροποποιηθεί.
3. Τη γνωμοδότηση του Γενικού Επιτελείου Αεροπορίας Φ. 462/000/379918/ΣΧ. 4507/15.7.1981.
4. Τα άρθρα 45 και 59 Ν. 998/79.
5. Τη Φ. 072.2/1/Γ511/8.5.86 (ΦΕΚ 320/13.5.86 τ. Β) κοινή απόφαση του Πρωθυπουργού και του Αντιπροέδρου της Κυβέρνησης

και Υπουργού Εθνικής Άμυνας σχετικά με την ανάθεση αρμοδιοτήτων στους Υφυπουργούς Εθνικής Άμυνας.

6. Την 5443/16.5.86 (ΦΕΚ 343/19.5.86 τ. Β') απόφαση του Πρωθυπουργού, σχετικά με την ανάθεση αρμοδιοτήτων στον Αναπληρωτή Υπουργό Οικονομικών Νικόλαο Αθανασόπουλο.

7. Την 344172/7.5.86 κοινή απόφαση του Πρωθυπουργού και του Υπουργού Γεωργίας σχετικά με την ανάθεση αρμοδιοτήτων στους Υφυπουργούς Γεωργίας, αποφασίζουμε:

Κηρύσσουμε την αναγκαστική απαλλοτρίωση για λόγους δημοσίας ωφέλειας και ειδικότερα για την κατασκευή Αποθήκης Υλικών Συντηρήσεως της Αεροπορίας, έκτασης συνολικού εμβαδού 102.500 μ<sup>2</sup> που βρίσκεται στην περιοχή Μαλακάσας του Νομού Αττικής και φαίνεται με αριθμό ιδιοκτησίας 1 στο 3γ-76Α1/17.2.1982 με κλίμακα 1:2000 κτηματολογικό σχεδιάγραμμα - πίνακα της Διεύθυνσης Έργων (Γ5) του Γενικού Επιτελείου Αεροπορίας, θεωρημένο από τον Επ/γό Γ. Κονοβέση.

Στην έκταση που απαλλοτριώνεται προβάλλει δικαιώματα κυριότητας ο Αναγκαστικός Συνεταιρισμός Αυλώνος.

Η απαλλοτρίωση κηρύσσεται υπέρ του Δημοσίου και με δαπάνη του.

Η απόφαση αυτή να δημοσιευθεί στην Εφημερίδα της Κυβερνήσεως.

Αθήνα, 8 Οκτωβρίου 1986

ΟΙ ΥΠΟΥΡΓΟΙ

ΥΦΥΠΟΥΡΓΟΣ  
ΕΘΝΙΚΗΣ ΑΜΥΝΑΣ  
Β. ΣΑΡΑΝΤΙΤΗΣ

ΑΝΑΠΛΗΡΩΤΗΣ  
ΟΙΚΟΝΟΜΙΚΩΝ  
Ν. ΑΘΑΝΑΣΟΠΟΥΛΟΣ

ΥΦΥΠΟΥΡΓΟΣ ΓΕΩΡΓΙΑΣ  
ΑΧ. ΚΟΛΙΟΥΣΗΣ

- Αριθ. Υ 565/1914 (2)  
Αναγκαστική απαλλοτρίωση έκτασης στην περιοχή του Νομού Ηλείας για τη μεταφορά του Οικισμού Αυγής.

#### ΟΙ ΥΠΟΥΡΓΟΙ

#### ΥΓΕΙΑΣ, ΠΡΟΝΟΙΑΣ ΚΑΙ ΚΟΙΝ. ΑΣΦΑΛΙΣΕΩΝ ΚΑΙ ΟΙΚΟΝΟΜΙΚΩΝ

Έχοντας υπόψη:

1. Τις διατάξεις του Ν. Δ/τος 797/1971 «περί αναγκαστικών απαλλοτριώσεων» σε συνδυασμό με τις διατάξεις του Β. Δ/τος 139/1971 «περί της αρμοδιότητας των Νομαρχών προς κήρυξιν αναγκαστικών τινων απαλλοτριώσεων».
2. Τις διατάξεις του άρθρου 16 παρ. 4 του Νόμου 4467/65 και του άρθρου 12, παρ. 1 εδάφιο 2 του Β. Δ/τος 460/65.
3. Τη 269/8.7.86 γνωμοδότηση του Συντονιστικού Συμβουλίου Στεγάζσεως του Υπουργείου Υγείας, Πρόνοιας και Κοιν. Ασφαλίσεων.
4. Την 564/23.5.86 (ΦΕΚ 347/23.5.86 τ. Β') απόφαση των Πρωθυπουργού και Υπουργού Υγείας, Πρόνοιας και Κοινων. Ασφαλίσεων, σχετικά με ανάθεση αρμοδιοτήτων στους Υφυπουργούς Υγείας Πρόνοιας και Κοινων. Ασφαλίσεων.

5. Την 5443/16.5.86 (ΦΕΚ 343/19.5.86 τ. Β') απόφαση του Πρωθυπουργού σχετικά με την ανάθεση αρμοδιοτήτων στον Αναπληρωτή Υπουργό Οικονομικών Ν. Αθανασόπουλο, αποφασίζουμε:

Κηρύσσουμε την αναγκαστική απαλλοτρίωση για λόγους δημόσιας ωφέλειας και ειδικότερα για τη μεταφορά του Οικισμού Αυγής Νομού Ηλείας στην επέκταση του Οικισμού Ωραίας έκτασης συνολικού εμβαδού 99859 μ<sup>2</sup> που φαίνεται με αριθμούς 1, 2, 3, 4, 5, 6, 7, 8, 9, 10, 11, 12, 13, 14, 15, 16, 17, 18, 19, 20, 21, 22, 23, 24, 25, 26, 27, 28 και 1 στο με κλίμακα 1:1000 αριθ. 255/6/4.6.1986 κτηματολογικό διάγραμμα της Διεύθυνσης Οικιστικής και Κατοικίας του Υπουργείου Περιβάλλοντος, Χωροταξίας και Δημοσίων Έργων στον αντίστοιχο κτηματολογικό πίνακα του Α. Κουκούλη.

Στην έκταση που απαλλοτριώνεται προβάλλουν δικαιώματα κυριότητας οι:

- 1) Αυγερινόπουλου Μεταξύ 2) Αυγερινόπουλου Λίτσα του Νικολάου κλπ.  
Η απαλλοτρίωση κηρύσσεται υπέρ του Δημοσίου και με δαπάνη του.  
Η απόφαση αυτή να δημοσιευθεί στην Εφημερίδα της Κυβερνήσεως.  
Αθήνα, 8 Οκτωβρίου 1986

ΟΙ ΥΠΟΥΡΓΟΙ

ΥΦΥΠΟΥΡΓΟΣ ΥΓΕΙΑΣ, ΠΡΟΝΟΙΑΣ  
ΚΑΙ ΚΟΙΝ. ΑΣΦΑΛΙΣΕΩΝ  
Μ. ΚΥΠΡΙΩΤΑΚΗ

ΑΝΑΠΛΗΡΩΤΗΣ  
ΟΙΚΟΝΟΜΙΚΩΝ  
ΝΙΚ. ΑΘΑΝΑΣΟΠΟΥΛΟΣ

Αριθ. Π. 6563/1896

(3)

Αναγκαστική απαλλοτρίωση ακινήτων για την κατασκευή του τμήματος Κ6-Α (από χ.θ. 14+599,4 έως χ.θ. 18+594,26) της ευρείας παράκαμψης Πάτρας.

**ΟΙ ΥΠΟΥΡΓΟΙ  
ΟΙΚΟΝΟΜΙΚΩΝ ΚΑΙ ΠΕΡΙΒΑΛΛΟΝΤΟΣ,  
ΧΩΡΟΤΑΞΙΑΣ ΚΑΙ ΔΗΜΟΣΙΩΝ ΕΡΓΩΝ**

Έχοντας υπόψη:

1. Τις διατάξεις του Ν. Δ/τος 797/1971 «περί αναγκαστικών απαλλοτριώσεων» σε συνδυασμό με τις διατάξεις του Β. Δ/τος 139/1971 «περί της αρμοδιότητας των Νομαρχών προς κήρυξιν αναγκαστικών τινων απαλλοτριώσεων».

2. Τις διατάξεις του άρθρου 23 του από 25 Νοεμβρίου 1929 Διατάγματος «περί κωδικοποίησης των περί κατασκευής και συντηρήσεως οδών κειμένων διατάξεων».

3. Τις διατάξεις του άρθρου 1 του Ν. 653/1977 «περί υποχρεώσεως των παρόδων ιδιοκτητών δια την διάνοιξιν Εθνικών οδών κλπ» όπως συμπληρώθηκαν με τις παρ. 9 και 10 του άρθρου 62 του Ν. 947/1979 και την παρ. 4 του άρθρου 9 του Ν. 950/79, για την εκτέλεση των οποίων εκδόθηκε το Π.Δ. 929/1976.

4. Την απόφαση του Πρωθυπουργού 5443/16.5.86 (ΦΕΚ 343/19.5.86 τ. Β') σχετικά με την ανάθεση αρμοδιοτήτων στον Αναπληρωτή Υπουργό Οικονομικών Νικόλαο Αθανασόπουλο, αποφασίζουμε:

Κηρύσσουμε την αναγκαστική απαλλοτρίωση για λόγους δημόσιας ωφέλειας και ειδικότερα για την κατασκευή του τμήματος Κ6-Α (από χ.θ. 14+599,4 έως χ.θ. 18+599,26) της ευρείας παράκαμψης Πάτρας, έκτασης συνολικού εμβαδού 244.402 μ<sup>2</sup> που βρίσκεται στην περιοχή Νομού Αχαΐας και απεικονίζεται στο με κλίμακα 1:500 και αριθμό σχεδίου Σ1 και Σ2 κτηματολογικό διάγραμμα και στον αντίστοιχο με αριθμό Τ1 κτηματολογικό πίνακα το οποίο έχει συντάξει τον Απρίλιο του 1986 η τοπογράφος μηχανικός Ε. Πουρνάρα και έχει θεωρήσει στις 10.7.86 ο Διευθυντής ΒΜ1 Α. Καβαλλιέρος.

Στην έκταση που απαλλοτριώνεται δεν περιλαμβάνονται οι ιδιοκτησίες εκείνες που στα παραπάνω κτηματολογικά στοιχεία φέρονται ότι ανήκουν στο Δημόσιο.

Στην έκταση που απαλλοτριώνεται προβάλλουν δικαιώματα κυριότητας οι: 1) Κληρονόμοι Ντούκας Αλέξανδρος 2) Μελιγκόνης Διονύσιος του Ανδρέα κ.λπ.

Η απαλλοτρίωση κηρύσσεται υπέρ του Δημοσίου και με δαπάνη:

α) του Δημοσίου που θα αντιμετωπιστεί από τις πιστώσεις για έργα Δημοσίων Επενδύσεων αρμοδιότητας Υπουργείου Περιβάλλοντος, Χωροταξίας και Δημοσίων Έργων (ΣΑΕ 071/86 αριθ. έργου 8471002) και β) των παρόδων ιδιοκτητών που ωφελούνται, με τις προϋποθέσεις του νόμου.

Η απόφαση αυτή να δημοσιευθεί στην Εφημερίδα της Κυβερνήσεως.

Αθήνα, 8 Οκτωβρίου 1986

ΟΙ ΥΠΟΥΡΓΟΙ

ΑΝΑΠΛΗΡΩΤΗΣ  
ΟΙΚΟΝΟΜΙΚΩΝ  
Ν. ΑΘΑΝΑΣΟΠΟΥΛΟΣ

ΠΕΡΙΒΑΛΛΟΝΤΟΣ, ΧΩΡΟΤΑΞΙΑΣ  
ΚΑΙ ΔΗΜΟΣΙΩΝ ΕΡΓΩΝ  
ΕΥΑΓΓ. ΚΟΥΛΟΥΜΠΗΣ

Αριθ. Β. 1247/1907

(4)

Αναγκαστική απαλλοτρίωση έκτασης για την κατασκευή της Γραμμής Μεταφοράς 150 KV «ΓΙΑΝΝΕΝΑ - ΚΑΛΠΑΚΙ».

**ΟΙ ΥΠΟΥΡΓΟΙ  
ΟΙΚΟΝΟΜΙΚΩΝ ΚΑΙ ΒΙΟΜΗΧΑΝΙΑΣ,  
ΕΝΕΡΓΕΙΑΣ ΚΑΙ ΤΕΧΝΟΛΟΓΙΑΣ**

Έχοντας υπόψη:

1. Τις διατάξεις του Ν. Δ/τος 797/71 «περί αναγκαστικών απαλλοτριώσεων», σε συνδυασμό με τις διατάξεις του Β. Δ/τος 139/1971 «περί της αρμοδιότητας των Νομαρχών προς κήρυξιν αναγκαστικών τινων απαλλοτριώσεων».

2. Τις διατάξεις της παρ. 2 του άρθρου 4 του Νόμου 1468/1950 «περί ιδρύσεως Δημοσίας Επιχειρήσεως Ηλεκτρισμού» όπως έχει τροποποιηθεί και συμπληρωθεί μεταγενέστερα, με τον Α.Ν. 1672/1951, που κυρώθηκε με το Νόμο 2113/1952.

3. Τις διατάξεις του άρθρου 9 του Α.Ν. 1566/1950 «περί κυρώσεως της μετά του οίκου «ΕΒΑΣCO» συναφθείσης την 20ην Ιουλίου 1950 συμβάσεως κλπ» όπως έχουν κυρωθεί, τροποποιηθεί και συμπληρωθεί με το Νόμο 1633/1951.

4. Την απόφαση του Διοικητικού Συμβουλίου της Δημόσιας Επιχείρησης Ηλεκτρισμού με αριθ. (129) 127 (Συνεδρίασή του με αριθ. 20/13.5.86).

5. Την απόφαση του Πρωθυπουργού 5443/16.5.86 (ΦΕΚ 343/19.5.86 τ. Β'), σχετικά με ανάθεση αρμοδιοτήτων στον Αναπληρωτή Υπουργό Οικονομικών Νικόλαο Αθανασόπουλο, αποφασίζουμε:

Κηρύσσουμε την αναγκαστική απαλλοτρίωση για λόγους δημόσιας ωφέλειας και ειδικότερα:

Α' Για την εγκατάσταση 74 χαλύβδινων πύργων στο Νομό Ιωαννίνων της Γραμμής Μεταφοράς 150 KV «ΓΙΑΝΝΕΝΑ - ΚΑΛΠΑΚΙ», έκτασης συνολικού εμβαδού 6.165 μ<sup>2</sup> με τα συστατικά και παραρτηματά της η οποία αποτελείται από 74 τετράγωνα τεμάχια εδάφους.

Β' Για τη σύσταση δουλείας εναέριας διέλευσης των αγωγών στο Νομό Ιωαννίνων της Γραμμής Μεταφοράς 150 KV «ΓΙΑΝΝΕΝΑ - ΚΑΛΠΑΚΙ» σε λωρίδα εδάφους συνολικού μήκους 23.814 μ και συνολικού πλάτους 40 μ, δηλαδή 20 μέτρα δεξιά και 20 μέτρα αριστερά από την προβολή στο έδαφος του άξονα της γραμμής.

Η ανωτέρω λωρίδα εδάφους περιλαμβάνεται μεταξύ των χιλιομετρικών θέσεων.

Από τη χ.θ. 0+035 έως τη χ.θ. 7+050 Από τη χ.θ. 7+451 έως τη χ.θ. 7+900.

Από τη χ.θ. 8+035 έως τη χ.θ. 8+076.

Από τη χ.θ. 9+574 έως τη χ.θ. 12+361 Από τη χ.θ. 13+100 έως τη χ.θ. 13+221.

Από τη χ.θ. 13+340 έως τη χ.θ. 15+176 Από τη χ.θ. 16+010 έως τη χ.θ. 17+275.

Από τη χ.θ. 17+510 έως τη χ.θ. 27+810.

1. Το περιεχόμενο της δουλείας στα τμήματα της γραμμής που περιλαμβάνονται μεταξύ των χ.θ. Από 0+035 έως τη χ.θ. 1+480.

Από 5+292 έως τη χ.θ. 7+000.

Από 24+266 έως τη χ.θ. 27+810 συνίσταται στο δικαίωμα εισόδου του προσωπικού των συνεργείων και των τεχνικών μέσων της ΔΕΗ ή των οριζομένων από αυτή προσώπων στις βαρυνόμενες με δουλεία εκτάσεις, για την εκτέλεση κάθε εργασίας εγκατάστασης, λειτουργίας, επιθεώρησης, επισκευών, συντήρησης και αντικατάστασης των άνωθεν αυτών εναερίων αγωγών και πύργων των.

Στις βαρυνόμενες με δουλεία διέλευσης παραπάνω εκτάσεις επιτρέπεται η οικοδόμησις εφόσον πληρούνται αμφοτέροι οι κατωτέρω δύο (2) όροι:

Η κατακόρυφη απόσταση των υψηλότερων σημείων των κτισμάτων από τους αγωγούς της γραμμής σε θερμοκρασία 50°C και άπνοια πρέπει να είναι τουλάχιστον πέντε (5μ) μέτρα. Στο ύψος των κτισμάτων περιλαμβάνεται και κάθε είδους κατασκευή πάνω από αυτά (π.χ. δώματα, κουβούκλια απόληξης κλιμακοστασίων, στηθαία, ιστοί, κεραίες, δεκτών τηλεόρασης κ.λ.π.).

Τα κτίσματα ή οι εγκαταστάσεις πρέπει να μη δημιουργούν δυσμενείς συνθήκες για την ασφάλεια και λειτουργία της γραμμής (αποθήκες εκρηκτικών και πετρελαιοειδών, εργοστάσια που αναδίδουν βλαβερούς καπνούς ή αέρια, συσσωρεύσεις ευφλέκτων υλών κ.λ.π.).

2. Το περιεχόμενο της δουλείας στα τμήματα της γραμμής που περιλαμβάνονται μεταξύ των χιλιομετρικών θέσεων:

Από τη χ.θ. 1+480 έως τη χ.θ. 5+292 Από τη χ.θ. 7+000 έως τη χ.θ. 7+050.

Από τη χ.θ. 7+451 έως τη χ.θ. 7+900 Από τη χ.θ. 8+035 έως τη χ.θ. 8+076.

Από τη χ.θ. 9+574 έως τη χ.θ. 12+361 Από τη χ.θ. 13+100 έως τη χ.θ. 13+221.

Από τη χ.θ. 13+340 έως τη χ.θ. 15+176 Από τη χ.θ. 16+010 έως τη χ.θ. 17+275.

Από τη χ.θ. 17+510 έως τη χ.θ. 24+266 συνίσταται στο δικαίωμα εισόδου του προσωπικού των συνεργείων και των τεχνικών μέσων της ΔΕΗ ή των οριζομένων απ' αυτή προσώπων στις βαρυνόμενες με δουλεία εκτάσεις, για την εκτέλεση κάθε εργασίας εγκατάστασης λειτουργίας, επιθεώρησης, επισκευών συντήρησης και αντικατάστασης των άνωθεν αυτών εναερίων αγωγών και των πύργων των, ως και την απαγόρευση ανέγερσης κάθε νέου κτίσματος.

Επίσης απαγορεύεται η λειτουργία κάθε εγκατάστασης που δημιουργεί δυσμενείς συνθήκες για την ασφάλεια ή τη λειτουργία της γραμμής (π.χ. συσσώρευση πυρομαχικών, πετρελαιοειδών, λατομεία κ.λ.π.).

Οι εκτάσεις που απαλλοτριώνονται καθώς κι' εκείνες που βαρύνονται με δουλεία βρίσκονται στην περιοχή των Κοινοτήτων Βουνοπλαγιάς, Μεγάλου Γαρδικίου, Άνω Λαφίστας, Κάτω Λαφίστας, Ασφάκας, Πετσαλίου, Ασπραγγέλων, Νεγράδων, Άνω Πεδινών, Κάτω Πεδινών, Καλπακίου και Δολιανών Νομού Ιωαννίνων και απεικονίζεται στο με κλίμακα 1:2000 και αριθμό 61010 (φύλλα 1-6) από Μαρτίου 1986 κτηματολογικό διάγραμμα - πίνακα. Η άδεια της Γ.Μ. 150 KV απεικονίζεται στο με κλίμακα 1:50.000 και αριθμό 61009 από Μαρτίου 1986 ενδεικτικό χάρτη κτηματολογίου.

Τα παραπάνω κτηματολογικά στοιχεία έχει συντάξει η αρμόδια Υπηρεσία της Δ.Ε.Η. και έχει θεωρήσει στις 20.6.86 ο Διευθυντής του Υπουργείου Βιομηχανίας, Ενέργειας και Τεχνολογίας Θ. Κρητικός.

Στην έκταση που απαλλοτριώνεται προβάλλουν δικαιώματα κυριότητας α: 1) Χρήστος Ανδρ. Αθανασούλας, 2) Χρήστος Ευαγγ. Μπουνόβας κλπ.

Η απαλλοτρίωση κηρύσσεται υπέρ της Δημόσιας Επιχείρησης Ηλεκτρισμού και με δαπάνη της.

Η απόφαση αυτή να δημοσιευτεί στην Εφημερίδα της Κυβερνήσεως.

Αθήνα, 8 Οκτωβρίου 1986

ΟΙ ΥΠΟΥΡΓΟΙ

ΑΝΑΠΛΗΡΩΤΗΣ  
ΟΙΚΟΝΟΜΙΚΩΝ  
Ν. ΑΘΑΝΑΣΟΠΟΥΛΟΣ

ΒΙΟΜΗΧΑΝΙΑΣ, ΕΝΕΡΓΕΙΑΣ  
ΚΑΙ ΤΕΧΝΟΛΟΓΙΑΣ  
Μ. ΝΑΤΣΙΝΑΣ

## ΑΝΑΚΟΙΝΩΣΕΙΣ

Αριθ. Φ.913.3/18/47/9401

(5)

Γνωστοποίηση παρακατάθεσης αποζημιώσεως λόγω απαλλοτριώσεως για στρατιωτικές ανάγκες στην περιοχή Αλογομάντρας των Κοινοτήτων ΜΥΧΟΣ και ΚΑΤΩ ΤΡΙΤΟΣ Ν. Λέσβου.

### Ο ΥΠΟΥΡΓΟΣ ΕΘΝΙΚΗΣ ΑΜΥΝΑΣ

Έχοντας υπόψη:

α. Το Νομοθετικό Διάταγμα 797/71 «περί αναγκαστικών απαλλοτριώσεων».

β. Την υπ' αριθμ. 0.72.2/1/Γ/511/8.5.86 (ΦΕΚ 320/Β' /13.3.1986) απόφαση ανάθεσης αρμοδιοτήτων Υπουργού Εθνικής Άμυνας στον Υφυπουργό Εθνικής Άμυνας Βασίλειο Σαραντίτη, γνωστοποιεί σε όσους διεκδικούν δικαιώματα κυριότητας καθώς και στους τυχόν ενυπόθηκους δανειστές και τρίτους γενικά διεκδικητές πάνω στην έκταση 256 μ<sup>2</sup> που απαλλοτριώθηκε με την υπ' αριθμόν ΟΕ 8300/12.9.83 απόφαση του Νομάρχη Λέσβου για στρατιωτικές ανάγκες στην περιοχή Αλογομάντρας των Κοινοτήτων ΜΥΧΟΣ και ΚΑΤΩ ΤΡΙΤΟΣ Νομού Λέσβου ότι η αποζημίωση που καθόρισε το Μονομελές Πρωτοδικείο Μυτιλήνης με την 197/1985 απόφασή του για τα ακίνητα και ότι βρίσκεται πάνω σ' αυτά όπως φαίνονται στο υπό κλίμακα 1:200/83 κτηματολογικό διάγραμμα και στον αντίστοιχο πίνακα που συντάχθηκε σύμφωνα με το άρθρο 2 του Ν.Δ. 797/71 και θεωρήθηκε από το Διοικητή της ΠΥΣ έχει κατατεθεί στο Ταμείο Παρακαταθηκών και Δανείων και έχει εκδοθεί το υπ' αριθμό 8195558/8.9.86 γραμμάτιο σύστασης παρακατάθεσης συνολικού ποσού δραχμών είκοσι έξι χιλ. οκτακοσίων εξήντα (26.860).

Η αποζημίωση αυτή θα καταβληθεί στους κατά το Νόμο δικαιούχους.

Η παρούσα να δημοσιευθεί στην Εφημερίδα της Κυβερνήσεως, όπως προβλέπεται από το άρθρο 7 του Ν. Δ/τος 797/71.

Αθήνα, 9 Οκτωβρίου 1986

Ο ΥΠΟΥΡΓΟΣ  
ΒΑΣ. ΣΑΡΑΝΤΙΤΗΣ

## ΠΟΛΕΟΔΟΜΙΑ ΑΠΟΦΑΣΕΙΣ

Αριθ. 2239

(6)

Καθορισμός ορίων οικισμών της χώρας μέχρι 2.000 κατοίκους, κατηγορίες αυτών και καθορισμός όρων και περιορισμών δόμησής τους, στο Ν. Γρεβενών.

### Η ΝΟΜΑΡΧΗΣ ΓΡΕΒΕΝΩΝ

Έχοντας υπόψη:

1. Το από 3.5.85 Π.Δ. περί καθορισμού ορίων οικισμών της χώρας μέχρι 2.000 κατοίκους, κατηγορίες αυτών και καθορισμός όρων και περιορισμών δόμησής τους (ΦΕΚ 181/Δ/3.5.85).

2. Το Νόμο 1032/1980 περί συστάσεως Υπουργείου Χ.Ο.Π.

3. Το Ν. 3200/55 περί διοικητικής αποκεντρώσεως (ΦΕΚ 97Α/23.4.1955).

4. Το Ν.Δ. 3620/56 περί τροποποιήσεως και συμπληρώσεως των διατάξεων περί διοικητικής αποκεντρώσεως (ΦΕΚ 279Α/16.11.1966).

5. Το Ν.Δ. 532/70 περί συμπληρώσεως των διατάξεων περί διοικητικής αποκεντρώσεως (ΦΕΚ 103Α/5.5.1970).

6. Το Β.Δ. 712/70 «περί καθορισμού των διατηρουμένων υπέρ του Υπουργού και των Περ/κών Αρχών διανομαρχιακού επιπέδου του Υπουργείου Δημοσίων Έργων αρμοδιοτήτων κατά την παρ. 1 του άρθρου 1 του Ν.Δ. 532/70 και του ορισμού των αρμοδιών προς γνωμοδότηση Περ/κών συμβουλίων Δημοσίων Έργων προς άσκηση των μεταβιβαζομένων εις διανομαρχιακά και Νομαρχιακά όργανα αρμοδιοτήτων (ΦΕΚ 235Α/5.11.70), όπως τούτο τροποποιήθηκε με τα Β.Δ. 677/71 (ΦΕΚ 223Α/5.11.71) και 198/72 (ΦΕΚ 41Α/18.3.72).

7. Τις 1792/5.7.84 και 1793/5.7.84 συμβάσεις μίσθωσης έργου του ΝΟΜΑΡΧΗ Γρεβενών με τις οποίες αναθέτει αντίστοιχα στον Αρχ/να Βανιάτη Κων/νο και Πολ/κό Μηχ/κό Κόκκινο Γεώργιο την εκπόνηση της Α. φάσης του σχεδιασμού των ανοικτών πόλεων του Νομού Γρεβενών στα πλαίσια της επιχείρησης Πολεοδομικής Ανασυγκρότησης 82-84 σύμφωνα με το πρόγραμμα ανοικτών πόλεων για την ανασυγκρότηση των χωριών κάτω των 2.000 κατοίκων και τις μελέτες που εκπονήθηκαν βάσει των παραπάνω συμβάσεων.

8. Τις αναρτήσεις των σχεδίων στα κοινοτικά καταστήματα, τις ενστάσεις των κατοίκων και τις αποφάσεις των κοινοτικών συμβουλίων.

9. Την απόφαση του ΣΧΟΠ Ν. Γρεβενών που πάρθηκε στις 8.4.86 για τον καθορισμό ειδικών όρων δόμησης ορίων των οικισμών αρτιότητα γηπέδων κατά περίπτωση βάσει του από 3.5.85 Π.Δ., αποφασίζουμε:

Εγκρίνουμε τα όρια του οικισμού ΔΑΣΟΧΩΡΙΟ όπως αυτά φαίνονται στο συνημμένο χάρτη 1:5000 και χαρακτηρίζουμε τον οικισμό:

Α. Ούτε περ/κό, Τουριστικό, Παραλιακό.

Β. Ενδιαφέροντα.

Γ. Στάσιμο.

Δ. Διάσπαρτο.

Ε. Μεσαίο.

Μέσα στα παραπάνω όρια ορίζουμε ως άρτια τα οικοπέδα με 500 τ.μ. και ειδικούς όρους δόμησης τους παρακάτω, πέρα από τους γενικούς όρους δόμησης που ορίζει το από 3.5.85 Π. Δ/γμα (ΦΕΚ 181Δ).

1. ΣΤΕΓΗ: Η στέγη θα είναι υποχρεωτική.

2. ΤΟΙΧΟΔΟΜΕΣ: Όλες οι τοιχοδομές πρέπει να είναι επιχρισμένες εκτός εάν είναι λιθοδομές ή με επένδυση πέτρες και ξύλου.

3. ΕΞΩΣΤΕΣ: Οι εξώστες θα πρέπει να είναι μεμονωμένοι και δεν θα καταλαμβάνουν ποτέ ολόκληρη την όψη, το δε μήκος των εξωστών δεν πρέπει να υπερβαίνει τα 2/3 του μήκους της πλευράς στην οποία βρίσκεται ο εξώστης, το δε πλάτος να μην υπερβαίνει το 1,80μ.

4. ΠΟΡΤΕΣ - ΠΑΡΑΘΥΡΑ: Οι πόρτες και τα παράθυρα θα είναι ξύλινα ή μεταλλικά όχι αλουμινίου.

5. ΣΤΗΘΑΙΑ ΚΙΓΚΛΙΔΩΜΑΤΑ ΕΞΩΣΤΩΝ ΚΑΙ ΕΞΩΤΕΡΙΚΩΝ ΚΛΙΜΑΚΩΝ:

Τα στηθαία και κιγκλιδώματα εξωστών και εξωτερικών κλιμάκων εάν δεν κατασκευάζονται συμπαγή, τότε θα είναι ξύλινα ή μεταλλικά, όχι αλουμινίου.

Η απόφαση αυτή να δημοσιευθεί στην Εφημερίδα της Κυβερνήσεως.

Γρεβενά, 8 Οκτωβρίου 1986

Η Νομάρχης  
ΣΟΦΙΑ ΧΑΡΤΙΔΟΥ

ΟΙΚΙΣΜΟΣ	ΔΑΣΟΧΩΡΙΟΝ
δημος ή	
ΚΟΙΝΟΤΗΤΑ	ΔΑΣΟΧΩΡΙΟΥ
νομος	ΓΡΕΒΕΣΩΝ

ΠΙΝΑΚΑΣ Α.2.1.

ΔΕΛΤΙΟ ΑΡΧΙΤΕΚΤΟΝΙΚΗΣ ΑΝΑΓΝΩΡΙΣΗΣ (βλ.επεξ. έννοιας εντός)

ΟΙΚΙΣΜΟΣ : ΔΑΣΟΧΩΡΙΟ  
 ΔΗΜΟΣ/ΚΟΙΝ. : ΔΑΣΟΧΩΡΙΟΥ  
 ΑΡ. ΕΣΥΕ : 51111001  
 ΝΟΜΟΣ : ΓΡΕΒΕΣΩΝ

α/α	ΣΤΟΙΧΕΙΑ ΤΟΥ ΚΤΙΡΙΟΥ ΚΥΡΙΑΡΧΟΣ ΤΥΠΟΣ	ΙΣΟΓΕΙΟ		Α' ΟΡΟΦ.		Β' ΟΡΟΦ.		ΠΑΡΑΤΗΡΗΣΕΙΣ ΛΕΠΤΟΜΕΡΕΙΕΣ
		ΥΛΙΚ.	ΧΡΩΜ.	ΥΛΙΚ.	ΧΡΩΜ.	ΥΛΙΚ.	ΧΡΩΜ.	
Α	1. στέγης μονόριχτης							%
	2. στέγης δίριχτης							%
	3. στέγης τετράριχτης							%
	4. δώματος							
	5. θόλου							
Β	1. κόρνα όθη							
	2. λοιπές όθες							
	3.							σκέτο
Γ	1. ανοιχτός ακάλυπτος							πλάτος μήκος
	2. ανοιχτός καλυμμένος							
	3. κλειστός							
	4. στού-χαγιάτι							σκέτο
Δ	1. ευστόν							
	2. εσωτερικής σκάλας							
	3. θάματος							
	4.							σκέτο
Ε	1. Πασσαδό ανοιγμάτων		%		%		%	
	2. οριζόντιο πρόξι							
	3. τοξωτό πρόξι							σκέτο
Ζ	1. τραπεζοειδή							
	2. καρφωτά							
	3. περιδωτά							
	4. με καίτια							
	5. με ορνίγνη							σκέτο

**ΠΙΝΑΚΑΣ Α-1.1. Κατηγοριοποίηση οικισμού**

ΚΑΤΗΓΟΡΙΕΣ					
κριτήρια	1	2	3	4	5
<b>Α ΘΕΣΗ ΣΤΟ ΧΩΡΟ</b>	<input type="checkbox"/> Α <sub>1</sub> περιαιτικός εντός ΖΟΕ	<input type="checkbox"/> Α <sub>2</sub> παραλιακός -η τουριστικός	<input checked="" type="checkbox"/> Α <sub>3</sub> ούτε περιαιτικός η παραλιακός η τουριστικός		
<b>Β ΒΑΘΜΟΣ ΠΡΟΣΤΑΣΙΑΣ</b>	<input type="checkbox"/> Β <sub>1</sub> αξιολογός	<input checked="" type="checkbox"/> Β <sub>2</sub> ενδιαφερών	<input type="checkbox"/> Β <sub>3</sub> αδιαφορός		
<b>Γ ΔΥΝΑΜΙΚΟΤΗΤΑ</b>	<input type="checkbox"/> Γ <sub>1</sub> δυναμικός	<input checked="" type="checkbox"/> Γ <sub>2</sub> στασιμός	<input type="checkbox"/> Γ <sub>3</sub> φθίνων		
<b>Δ ΒΑΘΜΟΣ ΔΙΑΣΠΟΡΑΣ</b>	<input type="checkbox"/> Δ <sub>1</sub> συγκεντικός	<input checked="" type="checkbox"/> Δ <sub>2</sub> διασπαρτός	<input type="checkbox"/> Δ <sub>3</sub>		
<b>Ε ΜΕΓΕΘΟΣ</b>	<input type="checkbox"/> Ε <sub>1</sub> μικρός	<input checked="" type="checkbox"/> Ε <sub>2</sub> μεσαίος	<input type="checkbox"/> Ε <sub>3</sub> μεγάλος		
<b>ΠΑΝΘΥΣΜΟΣ</b>	1971	1981	1984	ΝΕΑ ΣΠΙΤΙΑ ΤΕΛΕΥΤΑΙΑΣ 3ΕΤΙΑΣ	ΑΥΞΗΣΗ 3ΕΤΙΑΣ (σημ. %)
	261	273	459	71	281
επικρατούν μεγέθος οικοπεδου στο συγκεντικό τμήμα	<input type="checkbox"/> 8 σε τ.μ.		επικρατούν μεγέθος οικοπεδου στο διασπαρτο τμήμα <input type="checkbox"/> 5 σε τ.μ.		

α/α	ΣΤΟΙΧΕΙΑ ΤΟΥ ΚΤΙΡΙΟΥ ΚΥΡΙΑΡΧΟΣ ΤΥΠΟΣ	ΙΣΟΓΕΙΟ		Α' ΟΡΟΦ.		Β' ΟΡΟΦ.		ΠΑΡΑΤΗΡΗΣΕΙΣ ΛΕΠΤΟΜΕΡΕΙΕΣ
		ΥΛΙΚ.	ΧΡΩΜ.	ΥΛΙΚ.	ΧΡΩΜ.	ΥΛΙΚ.	ΧΡΩΜ.	
ΑΡΧΙΤ. ΣΤΟΙΧΕΙΑ	1. γείσο							
	2. κορνιζώματα							
	3. παραστάδες							
	4. φουρούσια							
	5. αετώματα							
	6. καμινάδες							σκέτο

ΚΟΦΟΜΑΤΑ ΠΕΡΙΟΡΑΣ	1. μανδρότοιχος ψηλός							
	2. μανδρότοιχος χαμηλός							
	3. άλλος τρόπος							σκέτο

ΥΠΟΜΗΝΗΜΑ - ΚΩΔΙΚΑΣ ΣΥΜΒΟΛΙΚΩΝ ΑΡΙΘΜΩΝ

ΥΛΙΚΑ	1. ΠΕΤΡΑ	5. ΠΛΑΚΕΣ ΠΕΤΡΙΝΕΣ	9. ΣΙΔΗΡΟΣ
	2. ΣΟΒΑΣ-ΚΟΝΙΑΜΑ	6. ΚΕΡΑΜΙΔΙΑ ΒΥΖΑΝΤΙΝΑ	10. ΧΩΜΑ
	3. ΞΥΛΟ	7. ΚΕΡΑΜΙΔΙΑ ΓΑΛΛΙΚΑ	11. ΓΥΨΟΣ
	4. ΤΟΥΒΛΟ	8. ΛΑΜΑΡΙΝΑ	12.

ΧΡΩΜΑ	α. ΛΕΥΚΟ	ε. ΟΜΠΡΑ	π.
	β. ΜΑΥΡΟ	ς. ΚΟΚΚΙΝΟ	ζ.
	γ. ΓΚΡΙΖΟ	π. ΜΠΛΕ	
	δ. ΟΧΡΑ	θ. ΚΙΤΡΙΝΟ	

ΦΩΤ. ΚΥΡΙΑΡΧΟΥ ΤΥΠΟΥ

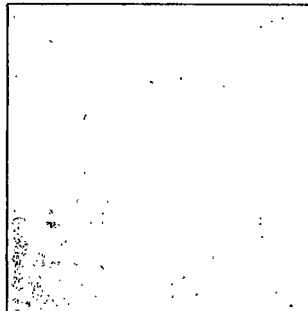

ΦΩΤ. ΚΑΤΑ ΤΗΝ ΚΡΙΣΗ ΤΟΥ ΜΕΛΕΤΗΤΗ

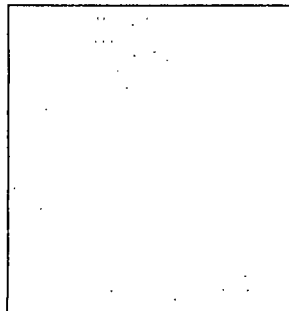



Αριθ. 9084/ΕΠΑ 130

(7)

Καθορισμός ορίων, όρων και περιορισμών δόμησης και κατηγοριοποίηση του οικισμού Κεράμεια Κοινότητας Κεράμειας του Ν. Ευβοίας.

## Ο ΝΟΜΑΡΧΗΣ ΕΥΒΟΙΑΣ

Έχοντας υπόψη:

1. Τις διατάξεις του από 24.4.85 Π.Δ/τος (ΦΕΚ 181Δ/3.5.85) «περί τρόπου καθορισμού ορίων οικισμού της Χώρας, κατηγορίες αυτών και καθορισμός όρων και περιορισμών δόμησης».

2. Τις προτάσεις των ιδιωτών μελετητών Μηχ/κών, στους οποίους ανατέθηκε σχετική μελέτη στα πλαίσια του προγράμματος των ανοικτών πόλεων, που αφορούν στον προσδιορισμό των ορίων των υπόψη οικισμών.

3. Τα δελτία αρχιτεκτονικής αναγνώρισης των οικισμών που συμπληρώθηκαν από τους προαναφερόμενους μελετητές κατά τις υποδείξεις των σχετικών προδιαγραφών του ΥΧΟΠ.

4. Τα πληθυσμιακά στοιχεία της τελευταίας απογραφής του κράτους της ΕΣΥΕ.

5. Την υπ' αρ. 25/25.9.85 απόφαση του Κοινοτικού Συμβουλίου Κεράμειας.

6. Τη με αρ. πρωτ. 5201/ΕΠΑ 800/20.8.86 εισήγηση ΤΠ και ΠΕ προς το ΣΧΟΠ Ν. Ευβοίας.

7. Την υπ' αρ. 3η γνωμοδότηση του 34ου/86 πρακτικού του ΣΧΟΠ του Νομού.

8. Το υπ' αρ. 4β/1340/15.5.86 έγγραφο του Δασαρχείου Λίμνης, αποφασίζουμε:

Ι. Κατατάσσουμε τον οικισμό Κεράμεια σύμφωνα με το άρθρο 2 του από 24.4.85 Π. Δ/τος (ΦΕΚ 181Δ/3.5.85) στις παρακάτω κατηγορίες:

Αδιάφορο, Στάσιμο, Συνεκτικό και Μικρό οικισμό.

ΙΙ. Καθορίζουμε: 1) Τα όρια του οικισμού Κεράμεια του Ν. Ευβοίας με στοιχεία (1, 2, 3, 4, 5, 6, 7, 8, 9, 10, 1), όπως αυτά φαίνονται στα συνοδευτικά της παρούσας σχεδιαγράμματα σε κλίμ. 1:5.000, που έχουν θεωρηθεί από την Προϊσταμένη της ΕΠΑ και που αποτελούν αναπόσπαστα μέρη της απόφασης αυτής και συντάχθηκαν βάσει στοιχείων χαρτών και επιτόπου ελέγχου.

2) Σειρά ισχύος για περίπτωση ασυμφωνίας, πρώτον το σχέδιο και δεύτερον το κείμενο της περιγραφής των ορίων.

ΙΙΙ. Καθορίζουμε τους ακόλουθους γενικούς και ειδικούς όρους και περιορισμούς δόμησης.

Α'. Γενικοί όροι δόμησης

1. Εντός των ορίων των οικισμών ισχύουν οι γενικοί όροι δόμησης που προβλέπονται από το Π.Δ. της 24.4.85 ΦΕΚ 181/Δ/3.5.85 και για τον οικισμό Κεράμεια αρτιότητα γηπέδου 500 τ.μ.

2. Κατά παρέκκλιση εντός των ορίων των οικισμών θεωρούνται άρτια τα οικοπέδα με όποιο εμβαδόν είχαν στις 3.5.85 ημέρα δημοσίευσης του από 24.4.85 Π. Δ/τος.

Β'. Ειδικοί όροι δόμησης

Για τον οικισμό Κεράμεια τους ειδικούς όρους δόμησης που αναγράφονται στην καρτέλα, που συνοδεύει την παρούσα, κάθε φορά.

ΙV. α) Πριν από οποιαδήποτε κατάτμηση οικοπέδων εντός των ορίων του οικισμού θα πρέπει να θεωρείται το σχετικό τοπογραφικό διάγραμμα από το ΤΠ & ΠΕ της Νομαρχίας ώστε να εξασφαλίζεται η συνέχεια των υπαρχόντων κοινόχρηστων χώρων και η δημιουργία νέων κοινόχρηστων χώρων σύμφωνα με τα οριζόμενα στις διατάξεις της παρ. 1 του άρθρου 6 του από 24.4.85 Π. Δ/τος.

β) Να εξασφαλίζεται οπωσδήποτε η συνέχεια των υφισταμένων ή εγκεκριμένων δρόμων του οικισμού.

Κατά τα λοιπά ισχύουν τα οριζόμενα στο Π. Δ/γμα της 24.4.85 (ΦΕΚ 181Δ/3.5.85).

Η απόφαση αυτή, με το σχεδιάγραμμα οριοθέτησης του οικισμού, καθώς και τις καρτέλες των ειδικών όρων δόμησης που τη συνοδεύει, να δημοσιευθεί στην Εφημερίδα της Κυβερνήσεως.

Χαλκίδα, 16 Σεπτεμβρίου 1986

Ο Νομάρχης  
ΕΥΤ. ΚΟΝΤΟΜΑΡΗΣ

ΠΙΝΑΚΑΣ Α.2.1. ΑΡΧΙΤΕΚΤΟΝΙΚΟΣ ΤΥΠΟΣ (2)  
 ΔΕΛΤΙΟ ΑΡΧΙΤΕΚΤΟΝΙΚΗΣ ΑΝΑΦΩΤΗΣΗΣ

Α/Α	ΣΥΣΤΗΜΑ ΔΟΜΗΣΗΣ	ΣΥΝΕΧΕΣ	Π. ΓΛΥΦΟ	ΠΤΕΡΥΓΑ	ΙΣΟΓΕΙΟ		Α' ΟΡΟΦ.		Β' ΟΡΟΦ.		ΠΑΡΑΤΗΡΗΣΕΙΣ	ΛΕΠΤΟΜΕΡΕΙΕΣ			
					ΥΛΙΚ.	ΧΡΩΜ.	ΥΛΙΚ.	ΧΡΩΜ.	ΥΛΙΚ.	ΧΡΩΜ.					
Α	ΣΤΟΙΧΕΙΑ ΤΟΥ ΚΤΙΡΙΟΥ ΚΥΡΙΑΡΧΟΣ ΤΥΠΟΣ				ΥΛΙΚ.	ΧΡΩΜ.	ΥΛΙΚ.	ΧΡΩΜ.	ΥΛΙΚ.	ΧΡΩΜ.					
					1. στέγης μονόκλιτης	56713	8.1	56713	8.1						
					2. στέγης διριχτής	56713	8.1	56713	8.1						
					3. στέγης τετραριχτής	56713	8.1	56713	8.1						
					4. δώματος										
Β	ΕΠΙΚΑΝΥΦΗ				1. κύρια όψη		91.5%		91.5%						
					2. λοιπές όψεις		91.5%		91.5%						
					3.										
Γ	ΣΤΟΙΧΕΙΑ ΤΟΥ ΚΤΙΡΙΟΥ ΚΥΡΙΑΡΧΟΣ ΤΥΠΟΣ				1. ανοιχτός σκάμπος										
					2. ανοιχτός καλυμμένος										
					3. κλειστός										
					4. σιλό-χανιότι										
					5.										
Δ	ΣΤΟΙΧΕΙΑ ΤΟΥ ΚΤΙΡΙΟΥ ΚΥΡΙΑΡΧΟΣ ΤΥΠΟΣ				1. εσωτών										
					2. εξωτερικός σκάλος		12.5%								
					3. δώματος										
					4. ετών (καμινάδα)										
Ε	ΑΝΟΙΓΜΑΤΑ				Ποσοστό ανοιγμάτων		≤ 30%		≤ 30%						
					1. οριζάντιο πρέκι										
					2. πηκκλατικό πρέκι										
					3. τοξητό πρέκι										
Ζ	ΚΟΥΦΩΜΑΤΑ				1. τσιμλεδάρι										
					2. κερκιστά										
					3. περασιδάρι										
					4. με καλτία										
					5. με φενίτι										
					6.										
ΠΑΡΑΡΤΗΡΗΣΗ	1) Επιτρέπονται όφες ειδικά τύπων στέγης με ηχομονωτική προμήθεια και ειδικά τυχόν στέγες από δύο γαλάκτου, στην αλληλ (κορυφές). 2) Σε περίπτωση επικάλυψης στέγης με ηχομονωτική προμήθεια και ειδικά τυχόν στέγες από δύο γαλάκτου, στην αλληλ (κορυφές).														

ΟΙΚΙΣΜΟΣ: ΚΕΡΑΜΕΙΑ  
 ΑΦΗΣ/ΚΟΙΝ.: ΚΕΡΑΜΕΙΑ  
 ΑΡ. ΕΣΥ: 04312901  
 ΝΟΜΟΣ: ΣΥΒΟΛΙΑ

ΣΤΟΙΧΕΙΑ ΤΟΥ ΚΤΙΡΙΟΥ ΚΥΡΙΑΡΧΟΣ ΤΥΠΟΣ

Α/Α	ΣΤΟΙΧΕΙΑ ΤΟΥ ΚΤΙΡΙΟΥ ΚΥΡΙΑΡΧΟΣ ΤΥΠΟΣ	ΙΣΟΓΕΙΟ		Α' ΟΡΟΦ.		Β' ΟΡΟΦ.		ΠΑΡΑΤΗΡΗΣΕΙΣ	ΛΕΠΤΟΜΕΡΕΙΕΣ
		ΥΛΙΚ.	ΧΡΩΜ.	ΥΛΙΚ.	ΧΡΩΜ.	ΥΛΙΚ.	ΧΡΩΜ.		
ΑΡΧΙΤ. ΣΤΟΙΧΕΙΑ	1. γέφυρα								ακτίου
	2. κορνιζώματα								
	3. παραστάδες								
	4. φουρούσια								
	5. αετώματα								
	6. κομηνάδες								

Α	ΠΕΡΙΟΧΗ	ΠΕΡΙΟΧΗ		Ακτίου
		ΥΛΙΚ.	ΧΡΩΜ.	
Β	1. μονόκλιτος σκάμπος			ακτίου
	2. μονόκλιτος καμινός			
	3. άλλος τρύπος			

ΥΠΟΜΗΝΙΑ - ΚΩΔΙΚΑΣ ΣΥΜΒΟΛΙΚΩΝ ΑΡΙΘΜΩΝ

Α/Α	ΥΛΙΚΑ	1	2	3	4	5	6	7	8	9	10	11	12	13
1	ΠΕΤΡΑ					ΠΛΑΚΕΣ ΠΕΤΡΙΝΕΣ				ΣΙΜΕΝΤ				ΚΕΡΑΜΙΔΙΑ ΠΛΑΤΟΣ ΤΥΠΟΥ
2	ΣΟΥΔΑΣ-ΚΟΝΙΟ					ΚΕΡΑΜΙΔΙΑ ΒΥΖΑΝΤΙΝΑ				ΧΩΜΑ				
3	ΞΥΛΟ					ΚΕΡΑΜΙΔΙΑ ΓΑΛΙΚΑ				ΓΥΩΣ				
4	ΤΟΥΒΛΟ					ΛΑΜΑΡΙΝΑ				ΜΠΕΤΟΝ ΑΡΜΕ				

Α	ΧΡΩΜΑ	1	2	3	4	5	6	7	8	9	10	11	12	13	
															Α
Α	ΛΕΥΚΟ														
Β	ΜΑΥΡΟ														
Γ	ΓΚΡΙΖΟ														
Δ	ΔΥΡΑ														

ΟΠΤ. ΚΥΡΙΑΡΧΟΥ ΤΥΠΟΥ (F)  
 ΟΠΤ. ΚΑΤΑ ΤΗΝ ΚΡΙΣΗ ΤΟΥ ΜΕΛΕΤΗΤΗ

ΠΑΡΑΤΗΡΗΣΗ: (F)  
 ΜΑΝΔΡΑΤΟΙΧΟΣ ΧΑΜΗΛΟΣ  
 1) Επιβάλλεται μόνο στις όψεις των όψεων με υψος ≤ κορυφών 100cm επιτρέπεται ηχομονωτική προμήθεια.  
 2) Μανδρατοίχος υψός επιτρέπεται μόνο όταν είναι χρωματισμένος.  
 3) Μανδρατοίχος υψός επιτρέπεται μόνο όταν είναι χρωματισμένος.

Συνοδευσε την φρεζ/επιμολογ/16-9-86  
 αποφαση κ. Νοταρχη  
 Η Προϊσταμένη ΕΠΑ  
 Σοφία Σαράβα  
 Αρχιτ. Μηχ. με Α Β



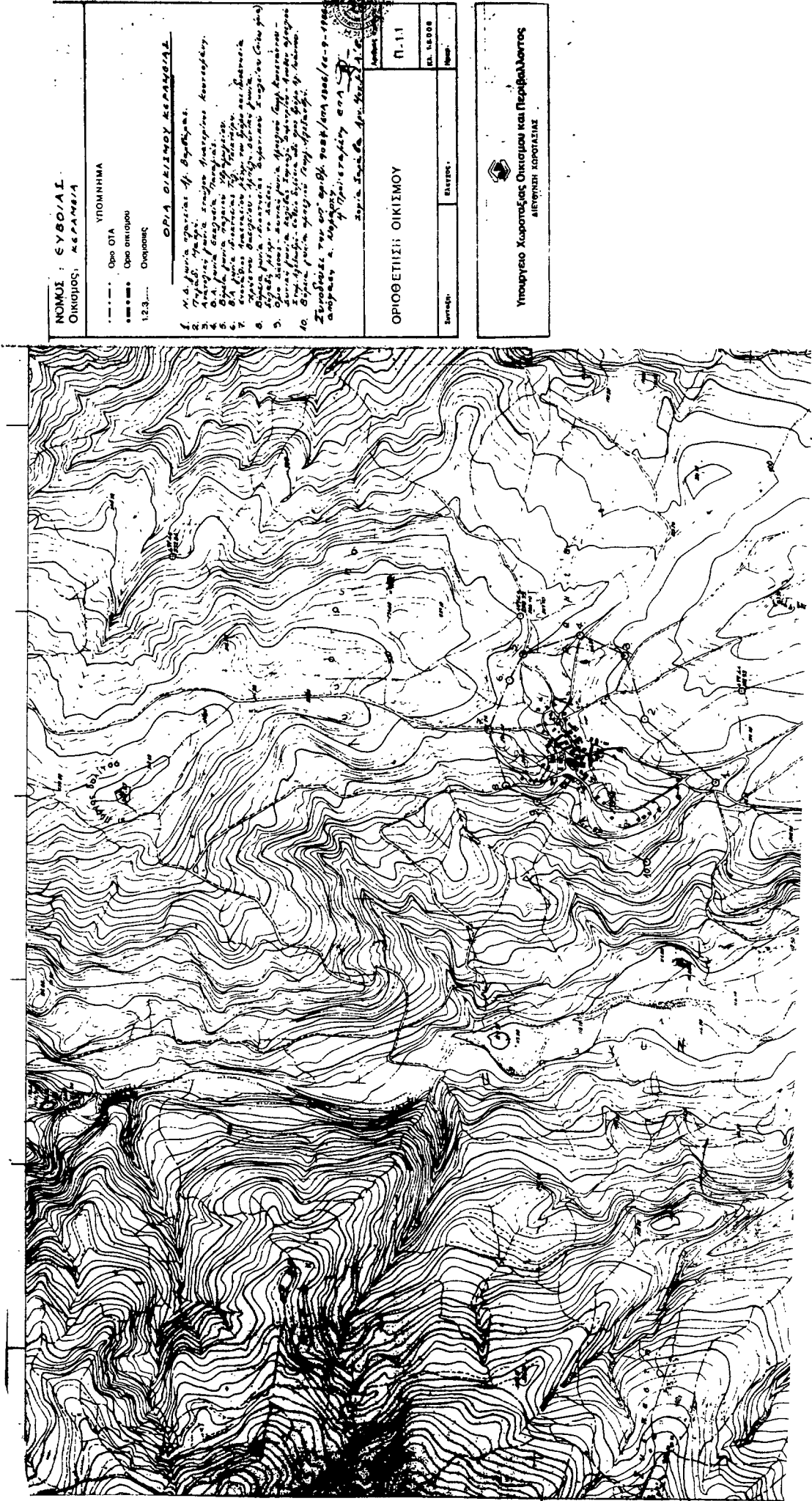

ΝΟΜΟΣ : ΕΥΣΘ/Α.Ι.  
ΟΙΚΙΣΜΟΣ : ΚΑΡΑΜΕΡΑ

ΥΠΟΜΗΜΑ  
 - - - - - Όριο ΟΤΑ  
 - - - - - Όριο οικισμού  
 1,2,3... Οριοθέτες

**ΟΡΑ ΟΡΙΣΜΟΥ ΚΑΡΑΜΕΡΑΣ**

1. Μ.Α. Πρωτ. αριθμ. 41/Β.Υ.Π.Α.Α.
2. Αποφ. Πρωτ. αριθμ. 100/Α.Υ.Π.Α.Α.
3. Αποφ. Πρωτ. αριθμ. 100/Α.Υ.Π.Α.Α.
4. Αποφ. Πρωτ. αριθμ. 100/Α.Υ.Π.Α.Α.
5. Αποφ. Πρωτ. αριθμ. 100/Α.Υ.Π.Α.Α.
6. Αποφ. Πρωτ. αριθμ. 100/Α.Υ.Π.Α.Α.
7. Αποφ. Πρωτ. αριθμ. 100/Α.Υ.Π.Α.Α.
8. Αποφ. Πρωτ. αριθμ. 100/Α.Υ.Π.Α.Α.
9. Αποφ. Πρωτ. αριθμ. 100/Α.Υ.Π.Α.Α.
10. Αποφ. Πρωτ. αριθμ. 100/Α.Υ.Π.Α.Α.

Σημειώνεται ότι η παρ. 10 του άρθρου 100Α του Ν. 1566/86 (Α.Υ.Π.Α.Α.) αφορά στην οριοθέτηση των οικισμών των οποίων η οριοθέτηση έχει πραγματοποιηθεί σύμφωνα με τον Ν. 1566/86 (Α.Υ.Π.Α.Α.)

ΥΠΟΥΡΓΕΙΟ ΧΑΡΤΟΓΡΑΦΙΑΣ ΚΑΙ ΓΕΩΓΡΑΦΙΚΗΣ ΑΝΤΙΣΤΡΟΦΗΣ Ε.Α.Α.  
 ΓΕΩΓΡΑΦΙΚΟ ΙΝΣΤΙΤΟΥΤΟ Ε.Α.Α.

ΟΡΙΟΘΕΤΗΣΗ ΟΙΚΙΣΜΟΥ	
Κωδικός	Π. 11
Αριθμός	ΚΑ. 15008
Επίπεδο	1:50.000

Υπουργείο Χαρτογραφίας Οικισμού και Περιβαλλοντος  
 ΑΙΓΩΝΙΚΗ ΔΙΟΡΓΑΝΩΣΗ

Αριθ. Π. 758

(8)

Καθορισμός ορίων οικισμού Χιδήρων Ν. Λέσβου, κατηγοριοποίησή του και καθορισμός όρων αρτιότητας και δόμησης.

## Ο ΝΟΜΑΡΧΗΣ ΛΕΣΒΟΥ

Έχοντας υπόψη:

1. Τις διατάξεις του Π.Δ. της 24.4.85 (ΦΕΚ 181/Δ/3.5.85) «τρόπος καθορισμού ορίων των οικισμών της Χώρας μέχρι 2.000 κατοίκους, κατηγορίες αυτών και καθορισμός όρων και περιορισμών δόμησης τους».

2. Τις προτάσεις των μελετητών, ιδιωτών Μηχ/κών που τους είχε ανατεθεί η σχετική μελέτη, στα πλαίσια του σχεδιασμού των ανοιχτών πόλεων - χωριών Ν. Λέσβου.

3. Το δελτίο αρχιτεκτονικής αναγνώρισης του οικισμού Χιδήρων που συμπληρώθηκε από τους μελετητές που αναφέrouμε παραπάνω, σύμφωνα με τις υποδείξεις των προδιαγραφών του Υ.Χ.Ο.Π. για τη μελέτη.

4. Τη με αριθ. 15/1985 απόφαση του Κοινοτικού Συμβουλίου Χιδήρων.

5. Τη με αριθ. 116/20.11.85 γνωμοδότηση του Συμβουλίου Χ.Ο.Π. της Νομαρχίας μας, αποφασίζουμε:

1. Την κατάταξη του οικισμού ΧΙΔΗΡΩΝ Ν. Λέσβου στις κατηγορίες στάσιμο, (αδιάφορο - μεσαίο).

2. Καθορίζουμε το όριο του οικισμού Χιδήρων Λέσβου όπως αυτό φαίνεται στην αεροφωτογραφία του οικισμού 1:5.000 που επισυνάπτουμε και ορίζεται από τα σημεία 1, 2, 3 έως 12, 1.

3. Γενικοί όροι δόμησης:

α. Εντός των ορίων των οικισμών ισχύουν οι γενικοί όροι δόμησης που προβλέπονται από το Π.Δ. της 24.4.85 ΦΕΚ 181/Δ/3.5.1985 και για τον οικισμό ΧΙΔΗΡΑ είναι άρτια τα γήπεδα που βρίσκονται μέσα στα όρια του οικισμού και έχουν ελάχιστο εμβαδό 300 τ.μ.

β. Κατά παρέκκλιση εντός των ορίων των οικισμών θεωρούνται άρτια τα οικοπέδα με όποιο εμβαδόν είχαν στις 3.5.1985 ημέρα δημοσίευσης του από 24.4.1985 Π. Δ/τος.

4. Ειδικοί όροι δόμησης:

Καθορίζουμε τους ειδικούς όρους δόμησης για τον οικισμό Χιδήρων Λέσβου όπως αναγράφονται στο συνημμένο δελτίο αρχιτεκτονικής αναγνώρισης, από τους όρους αυτούς είναι υποχρεωτικοί αυτοί που ορίζει το Π.Δ. της 24.4.85 (ΦΕΚ 181/Δ/3.5.1985) άρθρο 8 και σύμφωνα με την κατηγορία που ανήκει ο οικισμός ως αδιάφορος, ενδιαφέρων ή αξιόλογος.

5.α. Πριν από οποιαδήποτε κατάτμηση οικοπέδων εντός των ορίων του οικισμού θα πρέπει να θεωρείται το σχετικό τοπογραφικό διάγραμμα από το Τμήμα Πολεοδομίας και ΠΕ της Νομαρχίας ώστε να εξασφαλίζεται η συνέχεια των υπαρχόντων κοινοχρήστων χώρων σύμφωνα με τα οριζόμενα στις διατάξεις της παρ. 1 του άρθρου 6 του από 24.4.1985 Π. Δ/τος.

β. Να εξασφαλίζεται οπωσδήποτε η συνέχεια των υφισταμένων ή εγκεκριμένων δρόμων του οικισμού.

Κατά τα λοιπά ισχύουν όσα ορίζει το Π. Δ/γμα της 24.4.1985 (ΦΕΚ 181/Δ/3.5.1985).

Η απόφαση αυτή που ισχύει από την ημέρα που υπογράφεται, μαζί με το σχεδιάγραμμα οριοθέτησης του οικισμού που τη συνοδεύει, να δημοσιευθεί στην Εφημερίδα της Κυβερνήσεως.

Μυτιλήνη, 3 Φεβρουαρίου 1986

Ο Νομάρχης  
Ν. ΣΗΦΟΥΝΑΚΗΣ

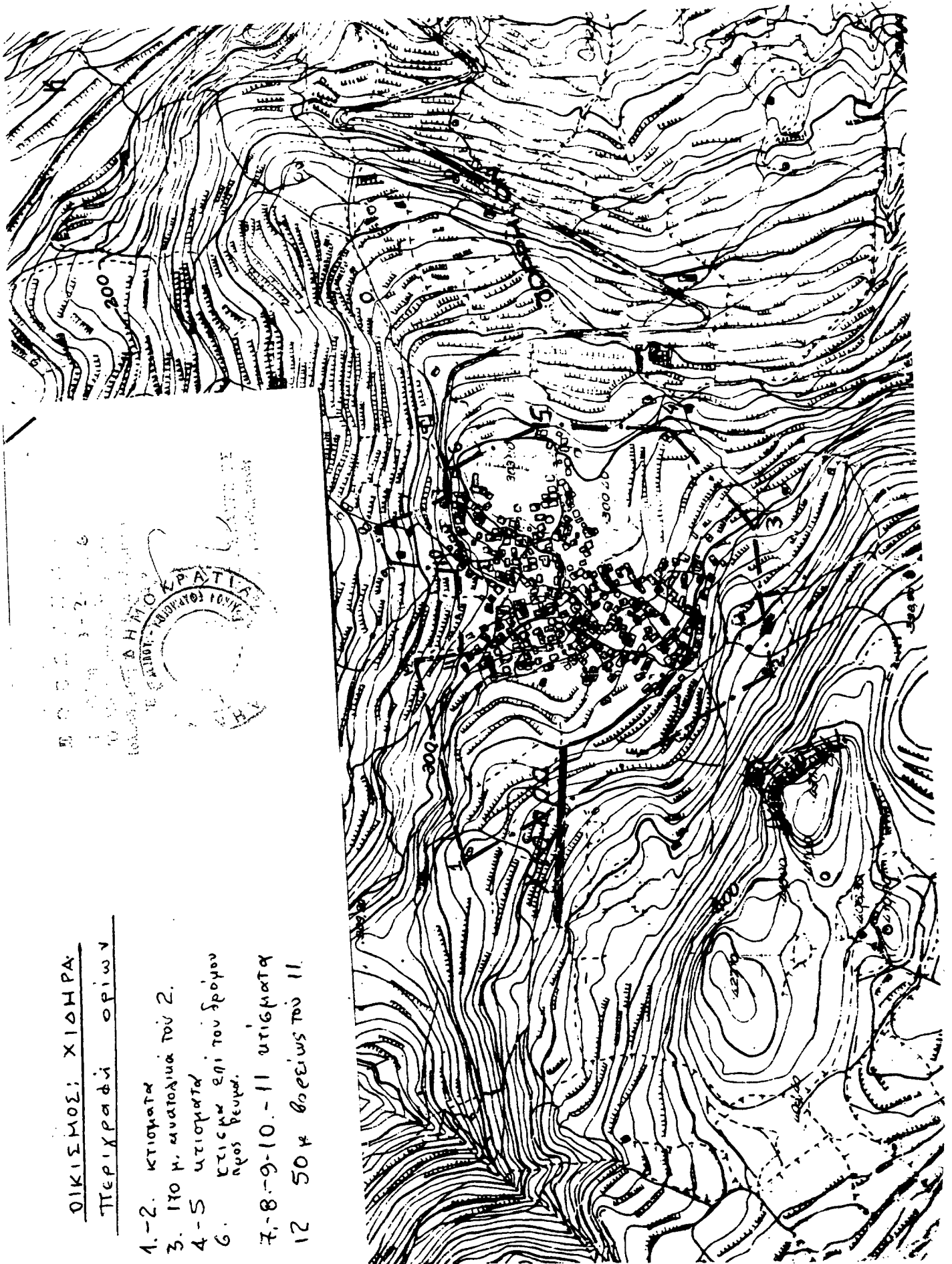

ΔΙΚΙΣΜΟΣ: ΧΙΔΗΡΑ

ΠΕΡΙΧΡΑΦΗ ΟΡΙΩΝ

- 1.-2. κτισματα
3. 170 μ. ανατολικά του 2.
- 4.-5 κτισματα
6. κτισμα ελι του δρόμου προς βουρα.
- 7.-8.-9.-10.-11 κτισματα
- 12 50 μ βορείως του 11.