



ΕΦΗΜΕΡΙΣ ΤΗΣ ΚΥΒΕΡΝΗΣΕΩΣ

ΤΗΣ ΕΛΛΗΝΙΚΗΣ ΔΗΜΟΚΡΑΤΙΑΣ

ΑΘΗΝΑ
31 ΔΕΚΕΜΒΡΙΟΥ 1986

ΤΕΥΧΟΣ ΤΕΤΑΡΤΟ

ΑΡΙΘΜΟΣ ΦΥΛΛΟΥ
1303

ΠΕΡΙΕΧΟΜΕΝΑ

ΠΟΛΕΟΔΟΜΙΑ

ΑΠΟΦΑΣΕΙΣ

- Τροποποίηση του σχεδίου πόλεως για διαπλάτυνση της οδού Σανταρόζα μεταξύ Άστιγγος και Νόρμαν, Ν. Αχαΐας. 1
- Αναγνώριση οδού εντός του εγκεκριμένου ρυμοτομικού σχεδίου της πόλεως Ρόδου ότι προϋπάρχει του 1923 και χαρακτιρισμός αυτής ως διατηρητέας. 2
- Καθορισμός ορίων και όρων και περιορισμών δόμησης στους οικισμούς ΝΗΣΙ, ΑΓΡΑ, ΠΕΡΑΙΑ, ΠΡΟΦΗΤΗ ΗΛΙΑ Ν. Πέλλας. 3

ΠΟΛΕΟΔΟΜΙΑ

ΑΠΟΦΑΣΕΙΣ

- Αριθ. Χ 11844 (1)
- Τροποποίηση του σχεδίου πόλεως για διαπλάτυνση της οδού Σανταρόζα μεταξύ Άστιγγος και Νόρμαν, Ν. Αχαΐας.
- Ο ΝΟΜΑΡΧΗΣ ΑΧΑΪΑΣ
- Έχοντας υπόψη:
1. Τις δ/ξεις του Ν. 3200/55 «περί διοικητικής αποκεντρώσεως» και τις ίδιες του από 28.6.55 Β.Δ. περί εξαιρέσεως από της αρμοδιότητας των Νομαρχών μερικών αντικειμένων αρμοδιότητας του Υπουργείου Δ.Ε.
 2. Τις δ/ξεις του Ν.Δ. 532/70 περί συμπληρώσεως των δ/ξεων περί διοικητικής αποκεντρώσεως.
 3. Τις δ/ξεις του Ν.Δ. 712/70 και εκείνες του Β.Δ. 712/70 και εκείνες του 677/71 περί τροποποιήσεως και συμπληρώσεως του Β.Δ. 712/70.
 4. Το Ν. 1032/80 περί συστάσεως του Υπουργείου Χ.Ο.Π.

5. Το Ν. 1232/82 περί επαναφοράς σε ισχύ, τροποποίηση και συμπλήρωση των δ/ξεων του Ν.Δ. 4352/64 και άλλες δ/ξεις.

6. Τις 13905/721/24.6.82 και 24712/1248/21.6.82 κοινές αποφάσεις των Υπουργών Προεδρίας και ΧΟΠ.

7. Τις δ/ξεις του Ν.Δ. 17.7.1923 περίσχεδίων πόλεων καθώς και τις ίδιες των άρθρων 18, 19, 20, 21 και 22 του Δ/τος της 3.4.1929 περί ΓΟΚ.

8. Την παρ. 2 άρθρο 1 του Π. Δ/τος 443 ΦΕΚ 165/17.11.83 περί μεταβίβασης αρμοδιότητας στους Νομάρχες, έγκρισης τροποποιήσεων ρυμοτομικών σχεδίων, και επιβολής προκητίων.

9. Το 12-2-1900 περί εγκρίσεως του σχ. πόλεως της περιοχής.

10. Τη Χ. 8448/84 απόφαση Νομάρχη Αχαΐας περί ανάθεσης άσκησης μέρους αρμοδιοτήτων του Νομάρχη στον Προϊστάμενο Πολεοδομίας κ.λπ.

11. Το Χ.Ε. 207/30.9.86 έγγραφο του Τ.Π. και Π.Ε. προς το ΣΧΟΠ Ν. Αχαΐας.

12. Τη γνωμοδότηση του ΣΧΟΠ Ν. Αχαΐας που διατυπώθηκε στο απόσπασμα του πρακτικού 15/9.10.86, αποφασίζουμε:

Τροποποιούμε το σχέδιο πόλεως για διαπλάτυνση τμήματος της οδού Σανταρόζα μεταξύ Άστιγγος και Νόρμαν από 5 σε 9 μέτρα όπως φαίνεται στο συνημμένο τοπογραφικό διάγραμμα για το λόγο ότι η προτεινόμενη τροποποίηση γίνεται στο υπάρχον πλάτος του δρόμου που είναι πλατύτερο από το προβλεπόμενο.

Πάτρα, 5 Νοεμβρίου 1986

Με εντολή Νομάρχη

Ο Προϊστάμενος α.α.

ΧΡ.ΠΑΠΑΝΙΚΟΛΟΠΟΥΛΟΣ

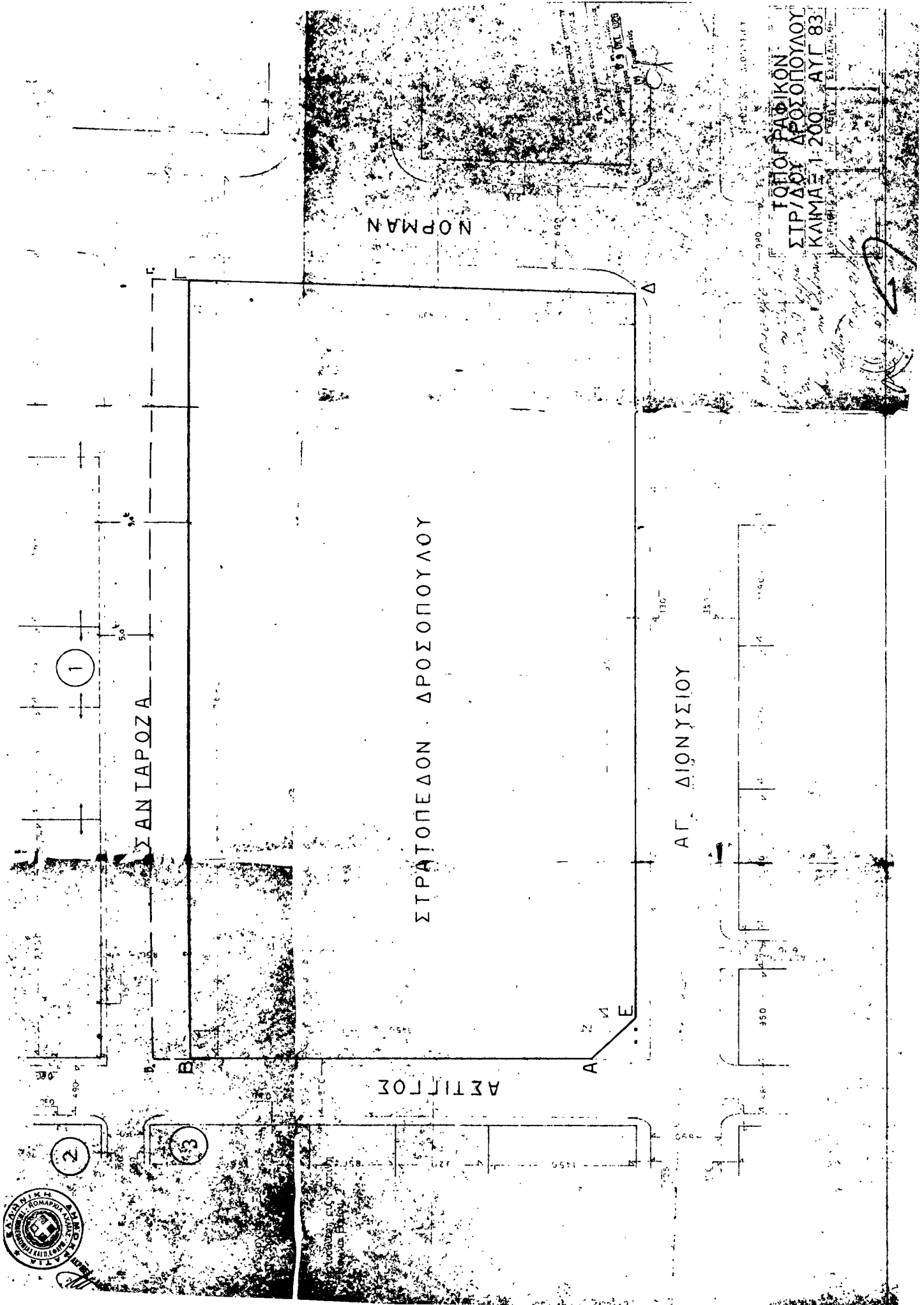

Αριθ. 10525

(2)

Αναγνώριση οδού εντός του Ο.Τ. 173 του εγκεκριμένου ρυμοτομικού σχεδίου της πόλεως Ρόδου ότι προϋπάρχει του 1923 και χαρακτηρισμός αυτής ως διατηρητέας.

Ο ΝΟΜΑΡΧΗΣ ΔΩΔΕΚΑΝΗΣΟΥ

Σύμφωνα:

1. Τις διατάξεις:

α) Του από 17.7.1923 Ν. Δ/τος «περί σχεδίων πόλεων, κωμών και συνοικισμών του Κράτους και ανεγέρσεως αυτών» και ειδικότερα το άρθρο 20 αυτού.

β) Του Β.Δ. 712/70 όπως τροποποιήθηκε με τα 677/71 και 198/72 Β.Δ.

γ) Του Ν. 3.200/55 «περί διοικητικής αποκεντρώσεως» όπως έχει συμπληρωθεί και τροποποιηθεί μεταγενέστερα.

δ) Του Ν.Δ. 532/70 «περί συμπληρώσεως των διατάξεων «περί διοικητικής αποκεντρώσεως».

ε) Του Ν. 1558/1985 «Κυβέρνηση και Κυβερνητικά Όργανα» ΦΕΚ 137Α/26.7.85 και ειδικότερα το άρθρο 23 αυτού όπου προβλέπεται η σύσταση του Υπουργείου Περιβάλλοντος, Χωροταξίας και Δημοσίων Έργων».

στ) Του Ν.Δ. 691/48 με το οποίο επεκτάθηκε η Πολεοδομική Νομοθεσία στη Δωδεκάνησο.

2. Το με αριθ. 5750/86 έγγραφο του ΤΠ και ΠΕ Ρόδου με το οποίο εισηγείται στο ΣΧΟΠ Ν. Δωδεκάνησου την αναγνώριση του δρόμου ως προϋφισταμένου του 1923 και τη διατήρησή του.

3. Την ομόφωνη γνωμοδότηση του Σ.Χ.Ο.Π. Ν. Δωδεκάνησου (4η συνεδρίαση της 25.9.86).

4. Το τοπογραφικό διάγραμμα του Αρχ. Μηχ. Γιάννη Κατωγά όπου φαίνεται η εις το θέμα αναφερομένη οδός.

5. Το από 20.1.1956 (ΦΕΚ 36Δ-27.1.1956) Β.Δ. αναθεώρησης του ρυμοτομικού σχεδίου πόλεως Ρόδου, αποφασίζουμε

Αναγνωρίζουμε ότι η οδός που βρίσκεται στο Ο.Τ. 173 του ρυμοτομικού σχεδίου πόλεως Ρόδου όπως φαίνεται στο τοπογραφικό που αναφέρεται στην παράγραφο 4 της παρούσας υπάρχει προ του 1923 και τη χαρακτηρίζουμε ως διατηρητέα.

Ρόδος, 3 Νοεμβρίου 1986

Ο Νομάρχης
ΓΙΑΝΝΗΣ ΜΑΧΑΙΡΙΔΗΣ

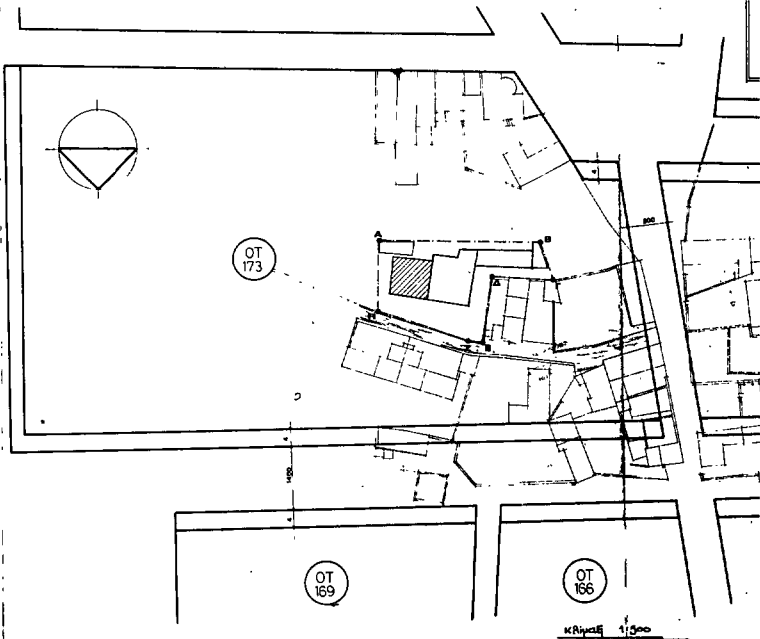

Κτηματολογικό έργο
της μετ. φύλλο 49
βάσει της μετ.
μετ. 1/5000
από τον 1923

1. ΟΡΟΙ ΔΟΜΗΣΗΣ

Δίπλα της 26.9.65 - όγκο 477 Δ (24.40.65) - Τομέας Θ

ελάχιστη πρόσοψη:	13,00 μ.	ελάχιστη παράρτηση:	20,00 μ.
ελάχιστη πρόσοψη:	20,00 μ.	ελάχιστη πρόσοψη:	42,00 μ.
ελάχιστη επιφάνεια:	100,00 μ ²	ελάχιστη επιφάνεια:	490,00 μ ²
ελάχιστη ορόσηνη:	1,00 μ.		
ελάχιστη οροφή:	2		
ελάχιστη οροφή:	2		
ελάχιστη οροφή:	2		

Πρόσθιο: Δίπλα της 26.1.79 - όγκο 492 Δ (13.79) - Τομέας V

ελάχιστη όροση:	0,80
ελάχιστη οροφή:	2
ελάχιστη οροφή:	2

ΙΣΧΥΕΙ Ο ΓΟΚ/85

2. ΚΑΘΟΡΙΣΜΟΣ Ρ.Γ./Ο.Γ.

Το ακριβές που εκδίδεται ή άδεια είναι αναλογιστικό και επί του τόπου οικοπέδου. Για τον υπολογισμό του Ρ.Γ. ή Ο.Γ.

3. ΕΜΒΛΕΜΑ ΟΙΚΟΠΕΔΟΥ

Ε = 577,30 μ²

4. ΔΙΑΣΤΑΣΗ ΥΠΟΚΟΝΙΣΤΗΣ ΟΡΙΣΜ

Η παραπάνω υποκατάσταση του οικοπέδου που ορίζεται ο αυτό το οικοπέδου με σκοπό (ΑΒΕΛΑΝΗ) δηλώνει ότι ένα οικοπέδο τα 1923 είναι

όμοια.

Αναφορά του υπεύθυνου μελέτης ΚΟΠ

10525/86

ΕΡΓΟΔΟΤΗΣ: Τσαμπιλιά Κουντρέκη

ΕΡΓΟ:

ΘΕΣΗ: ΡΟΔΟΣ - Ο.Τ. 173

ΣΧΕΔΙΟ: τοπογραφικό

ΜΕΛΕΤΗΣ ΜΑΙΟΣ '86

ΓΕΩΜΕΤΡΟΣ Κ. ΚΑΤΩΓΑΣ

ΑΡΧΙΤΕΚΤΟΝΟΣ

ΡΟΔΟΣ

ΕΛΛΗΝΙΚΗ ΔΗΜΟΚΡΑΤΙΑ

ΥΠΟΥΡΓΕΙΟ ΠΕΡΙΒΑΛΛΟΝΤΟΣ, ΧΩΡΟΤΑΞΙΑΣ ΚΑΙ ΔΗΜΟΣΙΩΝ ΕΡΓΩΝ

ΕΠΙΧΕΙΡΗΣΙΑΚΟ ΠΡΟΓΡΑΜΜΑ

ΕΠΙΧΕΙΡΗΣΙΑΚΟ ΠΡΟΓΡΑΜΜΑ

ΕΠΙΧΕΙΡΗΣΙΑΚΟ ΠΡΟΓΡΑΜΜΑ

Αριθ. οικ. 3857

(3)

Καθορισμός ορίων και όρων και περιορισμών δόμησης στους οικισμούς ΝΗΣΙ, ΑΓΡΑ, ΠΕΡΑΙΑ, ΠΡΟΦΗΤΗ ΗΛΙΑ Ν. Πέλλας,
Ο ΝΟΜΑΡΧΗΣ ΠΕΛΛΑΣ

Έχοντας υπόψη:

1. Τις διατάξεις του Ν. 1558/85 «Κυβέρνηση και Κυβερνητικά Όργανα» και ειδικότερα τα άρθρα 24 και 27 αυτού.

2. Τις διατάξεις του Ν. 3200/55 «περί διοικητικής αποκεντρώσεως» και ειδικότερα το άρθρο 37 αυτού.

3. Τις διατάξεις του από 24.4.1985 Π.Δ. (ΦΕΚ 181Δ/3.5.85) για τον τρόπο καθορισμού ορίων οικισμών της Χώρας μέχρι 2000 κατοίκους, κατηγορίες αυτών και καθορισμός όρων και περιορισμών δόμησης τους, όπως ισχύει.

4. Τις προτάσεις των ιδιωτών μελετητών Μηχανικών στους οποίους ανατέθηκε σχετική μελέτη στα πλαίσια του προγράμματος των ανοικτών πόλεων, που αφορούν στον προσδιορισμό των ορίων των υπόψη οικισμών.

5. Την απόφασή μας με αριθ. 296/28.1.1986 για την κατάταξη των οικισμών του Ν. Πέλλας, που έχουν πληθυσμό κάτω από 2000 κατοίκους σε κατηγορίες και καθορισμό ειδικών όρων δομήσεως.

6. Τα πληθυσμιακά στοιχεία της τελευταίας απογραφής της απογραφής της ΕΣΥΕ.

7. Τις πράξεις γνωμοδοτήσεως του Συμβουλίου Χωροταξίας, Οικισμού και Περιβάλλοντος του Νομού με αριθμούς 6/86, 100/86, 153/86, 54/86, 100/85, και 129/85.

8. Τις αποφάσεις των Κοινοτικών Συμβουλίων Άγρα 28/85, Νησιού 33/85, Περαίας 23/85, Προφ. Ηλία 31/85.

9. Το αριθ. ΔΕΠΜ/Φ.250.1/Ν.4277/6.10.86 έγγραφο της ΔΕΗ - Τομέας Έργων Αθήνα, με το οποίο ζητείται να μη περιληφθούν στα όρια του οικισμού Άγρα οι περιγραφόμενες σ' αυτό περιοχές για λόγους αντιπλημμυρικής προστασίας.

10. Τις πράξεις του Ν. 1577/85 (ΦΕΚ 210/Α/85) ΓΟΚ/85, αποφασίζουμε:

1. Καθορίζουμε τα όρια των οικισμών «Νησί, Άγρα, Περαία, Προφήτη Ηλία» του Ν. Πέλλας όπως αυτά φαίνονται στα σχετικά προτύπα τοπογραφικά διαγράμματα σε κλίμακα 1:5000, που συντάχθηκαν με βάση στοιχεία χαρτών και επι τόπου έλεγχο, θεωρήθηκαν από τον Προϊστάμενο του τμήματος Πολεοδομίας και Πολεοδομικών Εφαρμογών με την από 28.11.86 πράξη του και αποτελούν αναπόσπαστα μέρη της απόφασης αυτής.

2. Καθορίζουμε τους ακόλουθους γενικούς και ειδικούς όρους και περιορισμούς δόμησης.

2.1. Γενικοί όροι δόμησης:

2.1.1. Μέσα στα όρια των οικισμών ισχύουν οι γενικοί όροι δόμησης που προβλέπονται από το Π.Δ. 24.4.85 (ΦΕΚ 181 Δ/3.5.85) όπως ισχύει.

2.1.2. Ελάχιστο εμβαδόν αρτιότητας των γηπέδων που βρίσκονται μέσα στο ήδη εγκεκριμένο σχέδιο τριακόσια (300) τ.μ. για όλους τους παραπάνω οικισμούς.

2.1.3. Ελάχιστο εμβαδόν αρτιότητας των γηπέδων που βρίσκονται μέσα στα όρια των οικισμών αλλά έξω από τα εγκεκριμένα σχέδια, ή έξω από τα υφιστάμενα όριά τους για τους οικισμούς Νησί, Άγρα, Περαία 500 τ.μ. για τον οικισμό Προφήτη Ηλία 1000 τ.μ.

2.1.4. Κατά παρέκκλιση μέσα στα παραπάνω όρια των οικισμών θεωρούνται άρτια τα γηπέδα με όποιο εμβαδόν είχαν στις 3.5.1985 ημέρα δημοσίευσης του από 24.4.1985 Διατάγματος.

2.2. Ειδικοί όροι δόμησης:

Ειδικούς όρους δόμησης καθορίζουμε αυτούς που προβλέπονται από την 296/28 Ιανουαρίου 1986 απόφασή μας.

3. Κατατάσσουμε τους οικισμούς στις εξής κατηγορίες:

3.1. Ως προς τη θέση στον χώρο:

Νησί: Ούτε περιαστικός, ούτε παραλιακός, ούτε τουριστικός.

Άγρα: Ούτε περιαστικός, ούτε παραλιακός, ούτε τουριστικός.

Περαία: Ούτε περιαστικός, ούτε παραλιακός, ούτε τουριστικός.

Προφήτη Ηλία: Ούτε περιαστικός, ούτε παραλιακός, ούτε τουριστικός.

3.2. Ως προς το βαθμό προστασίας σύμφωνα με την 296/28 Ιαν. 1986 απόφασή μας.

3.3. Ως προς τη δυναμικότητα:

Νησί: Στάσιμος.

Άγρα: Στάσιμος.

Περαία: Στάσιμος.

Προφήτης Ηλίας: Στάσιμος.

3.4. Ως προς το βαθμό διασποράς:

Νησί: Συνεκτικός.

Άγρα: Συνεκτικός.

Περαία: Διάσπαρτος.

Προφήτης Ηλίας: Συνεκτικός.

3.5. Ως προς το μέγεθος:

Νησί: Μεσαίος.

Άγρα: Μεσαίος.

Περαία: Μεσαίος.

Προφήτης Ηλίας: Μεγάλος.

4.1. Πριν από οποιαδήποτε κατάταξη οικοπέδων μέσα στα όρια των οικισμών θα πρέπει να θεωρείται το σχετικό τοπογραφικό διάγραμμα από το αρμόδιο Πολεοδομικό Γραφείο ή Τμήμα Πολεοδομίας και Πολεοδομικών Εφαρμογών του Νομού, ώστε να εξασφαλιστεί η συνέχεια των υπαρχόντων και η δημιουργία νέων κοινοχρήστων χώρων σύμφωνα με τα ριζιζόμενα στις διατάξεις της παρ. 1 του άρθρου 6 του Π.Δ. 24.4.85

4.2. Να εξασφαλιστεί οπωσδήποτε η συνέχεια των υφισταμένων ή εγκεκριμένων δρόμων του οικισμού.

4.3. Κατά τα λοιπά ισχύουν τα οριζόμενα στο Π.Δ. της 24.4.1985 (ΦΕΚ 181/Δ/85).

Για τον οικισμό Άγρα απόσταση των οικοδομών από τον άξονα της υφισταμένης εθνικής οδού: Για το προ του έτους 1923 τμήμα του οικισμού σύμφωνα με την 1620/74 απόφαση του Νομάρχη. Για το υπόλοιπο τμήμα 15 μ. από τον άξονα της Εθνικής οδού.

Η απόφαση αυτή μαζί με τα σχεδιαγράμματα οριοθέτησης των οικισμών που τη συνοδεύουν να δημοσιευθεί στην Εφημερίδα της Κυβερνήσεως.

Έδεσσα, 25 Νοεμβρίου 1986

Ο Νομάρχης

ΝΙΚ. ΜΑΚΡΑΚΗΣ

ΝΟΜΟΣ ΠΕΛΛΑΣ
 ΤΜΗΜΑ ΠΟΛΕΟΔΟΜΙΑΣ ΚΑΙ ΠΟΛΕΟΔΟΜΙΚΩΝ ΣΦΑΡΜΟΤΩΝ
ΟΡΙΟΘΕΤΗΣΗ ΟΙΚΙΣΜΟΥ "ΝΗΣΙ"
 ΚΛ: 1:5.000

ΥΠΟΜΝΗΜΑ

ΟΡΙΟ ΟΙΚΙΣΜΟΥ η τεθλασμένη γραμμή 1-2-3-4-5-6-7-8-9-10-11-12-13-14-15-16-17-18-1. η οποία ορίζεται με το όριο του υφιστάμενου οικισμού, εκτός από τα σημεία που είναι σημειωμένα με 4, 9, 7-8, 7-9, 10-11, 12-13, 14-15, 16-17, 18-19, 19-20, 20-21, 21-22, 22-23, 23-24, 24-25, 25-26, 26-27, 27-28, 28-29, 29-30, 30-31, 31-32, 32-33, 33-34, 34-35, 35-36, 36-37, 37-38, 38-39, 39-40, 40-41, 41-42, 42-43, 43-44, 44-45, 45-46, 46-47, 47-48, 48-49, 49-50, 50-51, 51-52, 52-53, 53-54, 54-55, 55-56, 56-57, 57-58, 58-59, 59-60, 60-61, 61-62, 62-63, 63-64, 64-65, 65-66, 66-67, 67-68, 68-69, 69-70, 70-71, 71-72, 72-73, 73-74, 74-75, 75-76, 76-77, 77-78, 78-79, 79-80, 80-81, 81-82, 82-83, 83-84, 84-85, 85-86, 86-87, 87-88, 88-89, 89-90, 90-91, 91-92, 92-93, 93-94, 94-95, 95-96, 96-97, 97-98, 98-99, 99-100, 100-101, 101-102, 102-103, 103-104, 104-105, 105-106, 106-107, 107-108, 108-109, 109-110, 110-111, 111-112, 112-113, 113-114, 114-115, 115-116, 116-117, 117-118, 118-119, 119-120, 120-121, 121-122, 122-123, 123-124, 124-125, 125-126, 126-127, 127-128, 128-129, 129-130, 130-131, 131-132, 132-133, 133-134, 134-135, 135-136, 136-137, 137-138, 138-139, 139-140, 140-141, 141-142, 142-143, 143-144, 144-145, 145-146, 146-147, 147-148, 148-149, 149-150, 150-151, 151-152, 152-153, 153-154, 154-155, 155-156, 156-157, 157-158, 158-159, 159-160, 160-161, 161-162, 162-163, 163-164, 164-165, 165-166, 166-167, 167-168, 168-169, 169-170, 170-171, 171-172, 172-173, 173-174, 174-175, 175-176, 176-177, 177-178, 178-179, 179-180, 180-181, 181-182, 182-183, 183-184, 184-185, 185-186, 186-187, 187-188, 188-189, 189-190, 190-191, 191-192, 192-193, 193-194, 194-195, 195-196, 196-197, 197-198, 198-199, 199-200, 200-201, 201-202, 202-203, 203-204, 204-205, 205-206, 206-207, 207-208, 208-209, 209-210, 210-211, 211-212, 212-213, 213-214, 214-215, 215-216, 216-217, 217-218, 218-219, 219-220, 220-221, 221-222, 222-223, 223-224, 224-225, 225-226, 226-227, 227-228, 228-229, 229-230, 230-231, 231-232, 232-233, 233-234, 234-235, 235-236, 236-237, 237-238, 238-239, 239-240, 240-241, 241-242, 242-243, 243-244, 244-245, 245-246, 246-247, 247-248, 248-249, 249-250, 250-251, 251-252, 252-253, 253-254, 254-255, 255-256, 256-257, 257-258, 258-259, 259-260, 260-261, 261-262, 262-263, 263-264, 264-265, 265-266, 266-267, 267-268, 268-269, 269-270, 270-271, 271-272, 272-273, 273-274, 274-275, 275-276, 276-277, 277-278, 278-279, 279-280, 280-281, 281-282, 282-283, 283-284, 284-285, 285-286, 286-287, 287-288, 288-289, 289-290, 290-291, 291-292, 292-293, 293-294, 294-295, 295-296, 296-297, 297-298, 298-299, 299-300, 300-301, 301-302, 302-303, 303-304, 304-305, 305-306, 306-307, 307-308, 308-309, 309-310, 310-311, 311-312, 312-313, 313-314, 314-315, 315-316, 316-317, 317-318, 318-319, 319-320, 320-321, 321-322, 322-323, 323-324, 324-325, 325-326, 326-327, 327-328, 328-329, 329-330, 330-331, 331-332, 332-333, 333-334, 334-335, 335-336, 336-337, 337-338, 338-339, 339-340, 340-341, 341-342, 342-343, 343-344, 344-345, 345-346, 346-347, 347-348, 348-349, 349-350, 350-351, 351-352, 352-353, 353-354, 354-355, 355-356, 356-357, 357-358, 358-359, 359-360, 360-361, 361-362, 362-363, 363-364, 364-365, 365-366, 366-367, 367-368, 368-369, 369-370, 370-371, 371-372, 372-373, 373-374, 374-375, 375-376, 376-377, 377-378, 378-379, 379-380, 380-381, 381-382, 382-383, 383-384, 384-385, 385-386, 386-387, 387-388, 388-389, 389-390, 390-391, 391-392, 392-393, 393-394, 394-395, 395-396, 396-397, 397-398, 398-399, 399-400, 400-401, 401-402, 402-403, 403-404, 404-405, 405-406, 406-407, 407-408, 408-409, 409-410, 410-411, 411-412, 412-413, 413-414, 414-415, 415-416, 416-417, 417-418, 418-419, 419-420, 420-421, 421-422, 422-423, 423-424, 424-425, 425-426, 426-427, 427-428, 428-429, 429-430, 430-431, 431-432, 432-433, 433-434, 434-435, 435-436, 436-437, 437-438, 438-439, 439-440, 440-441, 441-442, 442-443, 443-444, 444-445, 445-446, 446-447, 447-448, 448-449, 449-450, 450-451, 451-452, 452-453, 453-454, 454-455, 455-456, 456-457, 457-458, 458-459, 459-460, 460-461, 461-462, 462-463, 463-464, 464-465, 465-466, 466-467, 467-468, 468-469, 469-470, 470-471, 471-472, 472-473, 473-474, 474-475, 475-476, 476-477, 477-478, 478-479, 479-480, 480-481, 481-482, 482-483, 483-484, 484-485, 485-486, 486-487, 487-488, 488-489, 489-490, 490-491, 491-492, 492-493, 493-494, 494-495, 495-496, 496-497, 497-498, 498-499, 499-500, 500-501, 501-502, 502-503, 503-504, 504-505, 505-506, 506-507, 507-508, 508-509, 509-510, 510-511, 511-512, 512-513, 513-514, 514-515, 515-516, 516-517, 517-518, 518-519, 519-520, 520-521, 521-522, 522-523, 523-524, 524-525, 525-526, 526-527, 527-528, 528-529, 529-530, 530-531, 531-532, 532-533, 533-534, 534-535, 535-536, 536-537, 537-538, 538-539, 539-540, 540-541, 541-542, 542-543, 543-544, 544-545, 545-546, 546-547, 547-548, 548-549, 549-550, 550-551, 551-552, 552-553, 553-554, 554-555, 555-556, 556-557, 557-558, 558-559, 559-560, 560-561, 561-562, 562-563, 563-564, 564-565, 565-566, 566-567, 567-568, 568-569, 569-570, 570-571, 571-572, 572-573, 573-574, 574-575, 575-576, 576-577, 577-578, 578-579, 579-580, 580-581, 581-582, 582-583, 583-584, 584-585, 585-586, 586-587, 587-588, 588-589, 589-590, 590-591, 591-592, 592-593, 593-594, 594-595, 595-596, 596-597, 597-598, 598-599, 599-600, 600-601, 601-602, 602-603, 603-604, 604-605, 605-606, 606-607, 607-608, 608-609, 609-610, 610-611, 611-612, 612-613, 613-614, 614-615, 615-616, 616-617, 617-618, 618-619, 619-620, 620-621, 621-622, 622-623, 623-624, 624-625, 625-626, 626-627, 627-628, 628-629, 629-630, 630-631, 631-632, 632-633, 633-634, 634-635, 635-636, 636-637, 637-638, 638-639, 639-640, 640-641, 641-642, 642-643, 643-644, 644-645, 645-646, 646-647, 647-648, 648-649, 649-650, 650-651, 651-652, 652-653, 653-654, 654-655, 655-656, 656-657, 657-658, 658-659, 659-660, 660-661, 661-662, 662-663, 663-664, 664-665, 665-666, 666-667, 667-668, 668-669, 669-670, 670-671, 671-672, 672-673, 673-674, 674-675, 675-676, 676-677, 677-678, 678-679, 679-680, 680-681, 681-682, 682-683, 683-684, 684-685, 685-686, 686-687, 687-688, 688-689, 689-690, 690-691, 691-692, 692-693, 693-694, 694-695, 695-696, 696-697, 697-698, 698-699, 699-700, 700-701, 701-702, 702-703, 703-704, 704-705, 705-706, 706-707, 707-708, 708-709, 709-710, 710-711, 711-712, 712-713, 713-714, 714-715, 715-716, 716-717, 717-718, 718-719, 719-720, 720-721, 721-722, 722-723, 723-724, 724-725, 725-726, 726-727, 727-728, 728-729, 729-730, 730-731, 731-732, 732-733, 733-734, 734-735, 735-736, 736-737, 737-738, 738-739, 739-740, 740-741, 741-742, 742-743, 743-744, 744-745, 745-746, 746-747, 747-748, 748-749, 749-750, 750-751, 751-752, 752-753, 753-754, 754-755, 755-756, 756-757, 757-758, 758-759, 759-760, 760-761, 761-762, 762-763, 763-764, 764-765, 765-766, 766-767, 767-768, 768-769, 769-770, 770-771, 771-772, 772-773, 773-774, 774-775, 775-776, 776-777, 777-778, 778-779, 779-780, 780-781, 781-782, 782-783, 783-784, 784-785, 785-786, 786-787, 787-788, 788-789, 789-790, 790-791, 791-792, 792-793, 793-794, 794-795, 795-796, 796-797, 797-798, 798-799, 799-800, 800-801, 801-802, 802-803, 803-804, 804-805, 805-806, 806-807, 807-808, 808-809, 809-810, 810-811, 811-812, 812-813, 813-814, 814-815, 815-816, 816-817, 817-818, 818-819, 819-820, 820-821, 821-822, 822-823, 823-824, 824-825, 825-826, 826-827, 827-828, 828-829, 829-830, 830-831, 831-832, 832-833, 833-834, 834-835, 835-836, 836-837, 837-838, 838-839, 839-840, 840-841, 841-842, 842-843, 843-844, 844-845, 845-846, 846-847, 847-848, 848-849, 849-850, 850-851, 851-852, 852-853, 853-854, 854-855, 855-856, 856-857, 857-858, 858-859, 859-860, 860-861, 861-862, 862-863, 863-864, 864-865, 865-866, 866-867, 867-868, 868-869, 869-870, 870-871, 871-872, 872-873, 873-874, 874-875, 875-876, 876-877, 877-878, 878-879, 879-880, 880-881, 881-882, 882-883, 883-884, 884-885, 885-886, 886-887, 887-888, 888-889, 889-890, 890-891, 891-892, 892-893, 893-894, 894-895, 895-896, 896-897, 897-898, 898-899, 899-900, 900-901, 901-902, 902-903, 903-904, 904-905, 905-906, 906-907, 907-908, 908-909, 909-910, 910-911, 911-912, 912-913, 913-914, 914-915, 915-916, 916-917, 917-918, 918-919, 919-920, 920-921, 921-922, 922-923, 923-924, 924-925, 925-926, 926-927, 927-928, 928-929, 929-930, 930-931, 931-932, 932-933, 933-934, 934-935, 935-936, 936-937, 937-938, 938-939, 939-940, 940-941, 941-942, 942-943, 943-944, 944-945, 945-946, 946-947, 947-948, 948-949, 949-950, 950-951, 951-952, 952-953, 953-954, 954-955, 955-956, 956-957, 957-958, 958-959, 959-960, 960-961, 961-962, 962-963, 963-964, 964-965, 965-966, 966-967, 967-968, 968-969, 969-970, 970-971, 971-972, 972-973, 973-974, 974-975, 975-976, 976-977, 977-978, 978-979, 979-980, 980-981, 981-982, 982-983, 983-984, 984-985, 985-986, 986-987, 987-988, 988-989, 989-990, 990-991, 991-992, 992-993, 993-994, 994-995, 995-996, 996-997, 997-998, 998-999, 999-1000, 1000-1001, 1001-1002, 1002-1003, 1003-1004, 1004-1005, 1005-1006, 1006-1007, 1007-1008, 1008-1009, 1009-1010, 1010-1011, 1011-1012, 1012-1013, 1013-1014, 1014-1015, 1015-1016, 1016-1017, 1017-1018, 1018-1019, 1019-1020, 1020-1021, 1021-1022, 1022-1023, 1023-1024, 1024-1025, 1025-1026, 1026-1027, 1027-1028, 1028-1029, 1029-1030, 1030-1031, 1031-1032, 1032-1033, 1033-1034, 1034-1035, 1035-1036, 1036-1037, 1037-1038, 1038-1039, 1039-1040, 1040-1041, 1041-1042, 1042-1043, 1043-1044, 1044-1045, 1045-1046, 1046-1047, 1047-1048, 1048-1049, 1049-1050, 1050-1051, 1051-1052, 1052-1053, 1053-1054, 1054-1055, 1055-1056, 1056-1057, 1057-1058, 1058-1059, 1059-1060, 1060-1061, 1061-1062, 1062-1063, 1063-1064, 1064-1065, 1065-1066, 1066-1067, 1067-1068, 1068-1069, 1069-1070, 1070-1071, 1071-1072, 1072-1073, 1073-1074, 1074-1075, 1075-1076, 1076-1077, 1077-1078, 1078-1079, 1079-1080, 1080-1081, 1081-1082, 1082-1083, 1083-1084, 1084-1085, 1085-1086, 1086-1087, 1087-1088, 1088-1089, 1089-1090, 1090-1091, 1091-1092, 1092-1093, 1093-1094, 1094-1095, 1095-1096, 1096-1097, 1097-1098, 1098-1099, 1099-1100, 1100-1101, 1101-1102, 1102-1103, 1103-1104, 1104-1105, 1105-1106, 1106-1107, 1107-1108, 1108-1109, 1109-1110, 1110-1111, 1111-1112, 1112-1113, 1113-1114, 1114-1115, 1115-1116, 1116-1117, 1117-1118, 1118-1119, 1119-1120, 1120-1121, 1121-1122, 1122-1123, 1123-1124, 1124-1125, 1125-1126, 1126-1127, 1127-1128, 1128-1129, 1129-1130, 1130-1131, 1131-1132, 1132-1133, 1133-1134, 1134-1135, 1135-1136, 1136-1137, 1137-1138, 1138-1139, 1139-1140, 1140-1141, 1141-1142, 1142-1143, 1143-1144, 1144-1145, 1145-1146, 1146-1147, 1147-1148, 1148-1149, 1149-1150, 1150-1151, 1151-1152, 1152-1153, 1153-1154, 1154-1155, 1155-1156, 1156-1157, 1157-1158, 1158-1159, 1159-1160, 1160-1161, 1161-1162, 1162-1163, 1163-1164, 1164-1165, 1165-1166, 1166-1167, 1167-1168, 1168-1169, 1169-1170, 1170-1171, 1171-1172, 1172-1173, 1173-1174, 1174-1175, 1175-1176, 1176-1177, 1177-1178, 1178-1179, 1179-1180, 1180-1181, 1181-1182, 1182-1183, 1183-1184, 1184-1185, 1185-1186, 1186-1187, 1187-1188, 1188-1189, 1189-1190, 1190-1191, 1191-1192, 1192-1193, 1193-1194, 1194-1195, 1195-1196, 1196-1197, 1197-1198, 1198-1199, 1199-1200, 1200-1201, 1201-1202, 1202-1203, 1203-1204, 1204-1205, 1205-1206, 1206-1207, 1207-1208, 1208-1209, 1209-1210, 1210-1211, 1211-1212, 1212-1213, 1213-1214, 1214-1215, 1215-1216, 1216-1217, 1217-1218, 1218-1219, 1219-1220, 1220-1221, 1221-1222, 1222-1223, 1223-1224, 1224-1225, 1225-1226, 1226-1227, 1227-1228, 1228-1229, 1229-1230, 1230-1231, 1231-1232, 1232-1233, 1233-1234, 1234-1235, 1235-1236, 1236-1237, 1237-1238, 1238-1239, 1239-1240, 1240-1241, 1241-1242, 1242-1243, 1243-1244, 1244-1245, 1245-1246, 1246-1247, 1247-1248, 1248-1249, 1249-1250, 1250-1251, 1251-1252, 1252-1253, 1253-1254, 1254-1255, 1255-1256, 1256-1257, 1257-1258, 1258-1259, 1259-1260, 1260-1261, 1261-1262, 1262-1263, 1263-1264, 1264-1265, 1265-1266, 1266-1267, 1267-1268, 1268-1269, 1269-1270, 1270-1271, 1271-1272, 1272-1273, 1273-1274, 1274-1275, 1275-1276, 1276-1277, 1277-1278, 1278-1279, 1279-1280, 1280-1281, 1281-1282, 1282-1283, 1283-1284, 1284-1285, 1285-1286, 1286-1287, 1287-1288, 1288-1289, 1289-1290, 1290-1291, 1291-1292, 1292-1293, 1293-1294, 1294-1295

ΝΟΜΟΣ ΠΕΛΛΑΣ
 ΠΟΛΙΤΙΚΗ ΠΟΛΕΩΔΟΜΙΑΣ, Λ.Π. ΠΟΛΕΩΔΟΜΙΚΩΝ ΣΦΑΡΜΟΤΩΝ
 ΟΡΓΑΝΩΤΙΚΗ ΟΙΚΙΣΜΟΥ "ΑΓΡΑΣ"
 1:5.000

ΥΠΟΜΝΗΜΑ

ΟΡΙΟ ΟΙΚΙΣΜΟΥ η τετραγωνή χωρική
 1-2-3-4-5-6-7-8-9-10-11-12-13-14-15-16-
 17-18-19-4. Οριοθετεί των οφείλων των
 κορυφών βλ. παραρτήματα

Απόσταση οριοθωμένων από τον άξονα της οριζομένης εθνικής οδού: Για
 το από του 17ης γωνία του αξονίου σύμφωνα με την 450μ/μ
 απόσταση του Νοτίου: Για το υπόλοιπο τμήμα 45 μ. από τον
 άξονα της εθνικής οδού

ΚΑΤΗΓΟΡΙΑ ΟΙΚΙΣΜΟΥ

Εάν στον χώρο ούτε περπατι-
 κός ούτε περπατιγός ως κυριώτατος
 χαρακτήρα: οικιστικός
 χαρακτήρα: περπατιγός

ΕΛΛΗΝΙΣΤΟ ΕΜΒΛΕΜΑ ΑΡΧΙΤΕΚΤΟΝΙΑΣ

300 τ.μ. γόνιμο και ηρ 2 άξονα που καθορίζονται με την 1η & 2η & 3η Δ.Π.Υ.
 300 τ.μ. στο υπόλοιπο τμήμα ήτοι στο άξονα του οικισμού

Κατά τα λοιπά κείμενα δι' ελάττωμα του 11.2.4.1955 (από τον 1955)
 και η 249/28-1-56 αναφορά του Νοτίου (1956)

Το εμβαδόν αυτού οριοθωμένου την 3857/1906
 απόφαση του Νομαρχικού Πέλλας για την οριοθέτηση του
 οικισμού "ΑΓΡΑΣ"

ΕΛΛΗΝΙΚΗ
 ΔΕΜΟΚΡΑΤΙΑ
 18-11-56



Ελευθ. Κουρκιάδου
 Μαρ. ΠΕΔ. με Α.Δ.

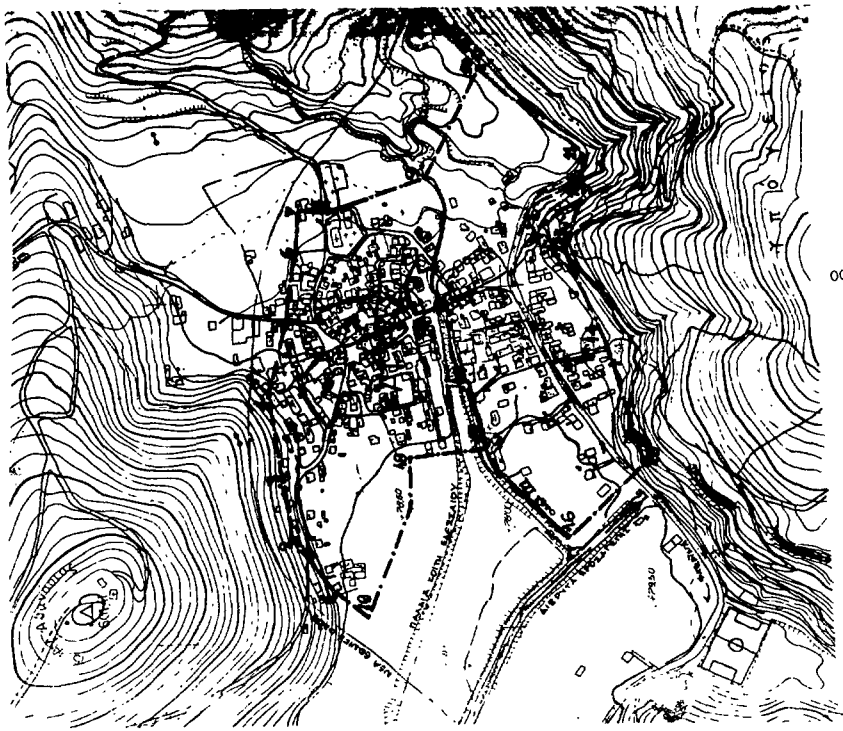

ΟΝΟΜΑΣΙΕΣ ΣΤΗΜΕΙΩΝ

1. Β.Δ. γωνία οικίας Πέτρου του Ευαγγέλου
2. Β.Δ. γωνία οικίας Τζούλη Γεωργίου του Κωνσταντίνου
3. Β.Δ. γωνία οικίας Ζουμπουλή Ελένης συζ. Κωνσταντίνου
4. Β.Α. γωνία οικίας Χούτσα Δημητρίου του Ευαγγέλου
5. Β.Α. γωνία ανηθής αβών Παπαού (εληφ. Βασιλείου)
6. Β.Α. γωνία αναθητικής-σταύλου Μαρζίνη Γεωργίου του Πέτρου
7. Β.Α. γωνία κτίσματος βορείως του νεκροταφείου
8. Β.Δ. γωνία περιφράξιας νεκροταφείου
9. Ένι της παλαιάς κοίτης Εδέσσιου σε απόσταση 150μ από την διασταύρωση Γ
10. Ένι του Β.Δ. ορίου της εθνικής οδού στην πλμ. θέση 4+100
11. Ένι του Β.Δ. ορίου της εθνικής οδού στην πλμ. θέση 4+300
12. Β.Α. γωνία παλαιού υδραγωγείου
13. Ένι του άξονος της οδού Ι σε απόσταση 50μ από την εθνική οδό
14. Ένι του άξονος της οδού ΙΙ σε απόσταση 100μ από την εθνική οδό
15. 16. Εύθεια 15-16 παραλληλία προς τον άξονα της διαμυρας σε από-
 σταση 30 μ.
16. Ένι του άξονος της οδού ΙΙΙ σε απόσταση 30μ από τον άξονα της διαμυρας. Σημείο 15 σε απόσταση 150μ από το σημείο 16
17. Ένι του άξονος της οδού ΙΙΙ σε απόσταση 180μ από το σημείο 16
18. 19. Γωνία 18-19 παραλληλία προς τον άξονα της παλαιάς κοίτης του Εδέσσιου σε απόσταση 70μ. Το σημείο 18 σε απόσταση 110μ από το σημείο 17. Το σημείο 19 σε απόσταση 240μ από το σημείο 18

ΝΟΜΟΣ ΠΕΛΛΑΣ
 ΤΜΗΜΑ ΠΟΛΕΟΔΟΜΙΑΣ ΚΑΙ ΠΟΛΕΟΔΟΜΙΚΩΝ ΕΦΑΡΜΟΓΩΝ
 ΟΡΙΘΜΕΤΗΣΗ ΟΙΚΙΣΜΟΥ "ΠΕΡΑΙΑ"
 Ζ.Α. 1.5.000

ΥΠΟΜΝΗΜΑ

ΟΡΙΟ ΟΙΚΙΣΜΟΥ η εξαλασμένη γραμμή 1-23-4-5-6-7-8-9-10-11-12-13-14-15-16-17-18-19-20-21 που συμπίπτει με το όριο του εγχευόμενου σχεδίου, εκτός από τα τμήματα μεταξύ των σημείων 13-15, 1-5 όπου καθορίζεται διαφορετικά στο διαγράμμα.

ΚΑΤΗΓΟΡΙΑ ΟΙΚΙΣΜΟΥ

Όσον στον χώρο, ούτε περιεχτεί: εκτός προαυτίου: ενδοκρήνη
 ούτε ούτε παραλιακός ούτε τουριστικός: κτήρια διαμερισμάτων: διαμονηφόροι
 συνικυοτότητα: ιστάσιμος: κωλύεται: κείσεται

ΕΛΑΧΙΣΤΟ ΕΜΒΑΔΟΝ ΑΡΤΙΟΤΗΤΑΣ

300 Τ.Μ. μέσα στο εγχευόμενο σχέδιο
 500 Τ.Μ. στα υπολοιπα γηπέδα μέσα στο όριο του οικισμού
 Κατά τα λοιπά ισχύουν οι διατάξεις του π.δ. 84.4.1985 (φ.ε.κ. 181/Α/85) και η 296/28-4-86 απόφαση του Νομάρχη Πέλλας.

Το εκθεδιαγράμμα αυτό συνοδεύει την 3857/1986 απόφαση του Νομάρχη Πέλλας για την οριοθέτηση του οικισμού "ΠΕΡΑΙΑ"

Εξέσφα 18 Νοεμβρίου 1986

Θ.Σ.Ρ.Η.Θ.Κ.Σ

Ο Προϊστάμενος ΤΠ.Π.Π.Ε.



ΕΛΕΓΧΘΗΚΕ

Εξέσφα 18-11-86

Α.Ε.Μ.Ν.

Εξ. Κε.Π.Π.Π.Ε.

18/11/86 με Π.Α.Α.

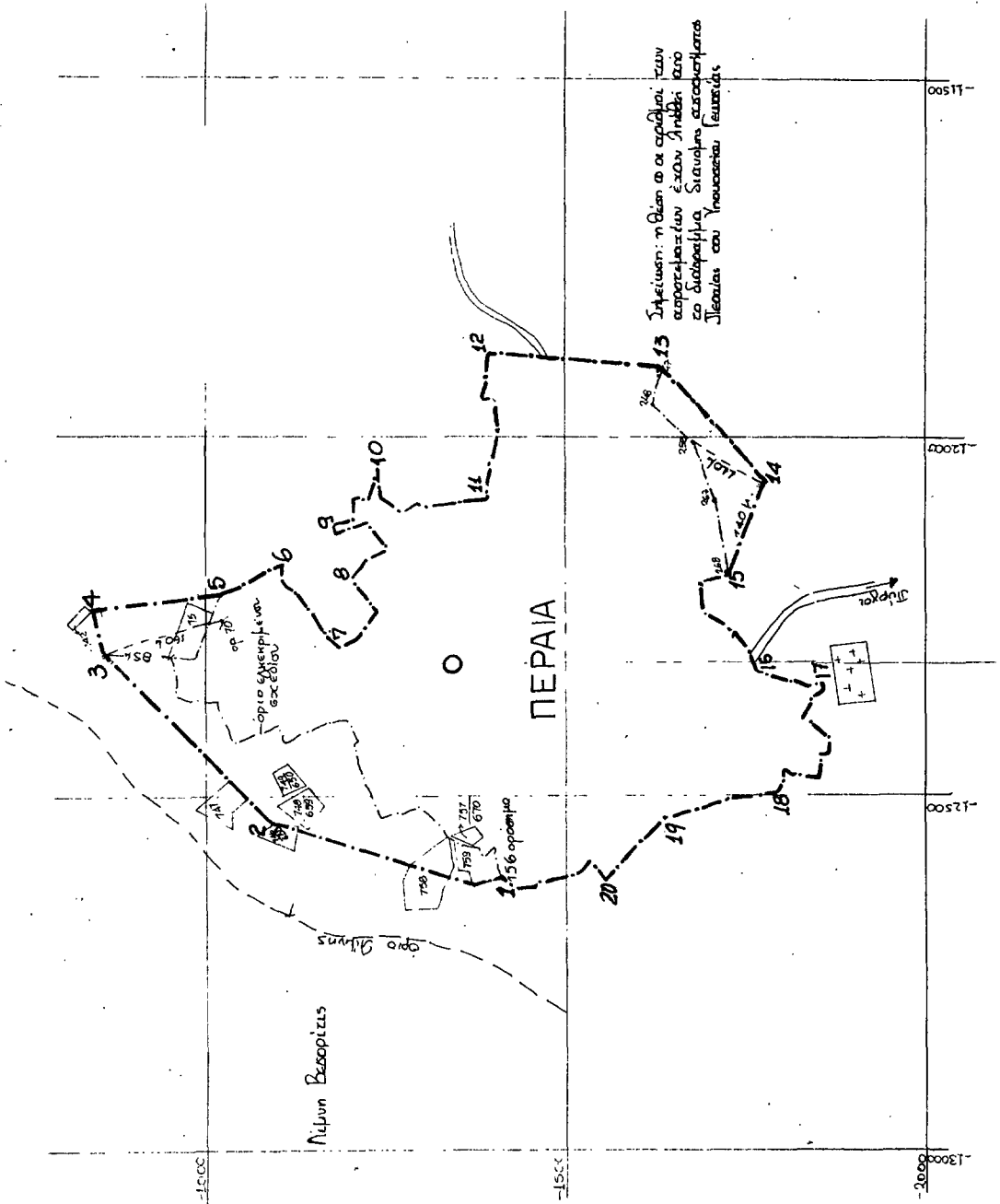

Αριθ. ΤΠ 8995

(6)

Αναγνώριση οδού (παρόδου οδού) Ζαλόγγου και Αμαλίας στην Λαμία Ν. Φθ/δας ότι υπάρχει πριν από το 1923 και χαρακτηρισμός αυτής ως διατηρητέας.

Ο ΝΟΜΑΡΧΗΣ ΦΘΙΩΤΙΔΑΣ

Σύμφωνα με:

1. Τις διατάξεις:

α) Του από 17.7.1923 «περί σχεδίων πόλεων, κωμών και συνοικισμών του Κράτους και ανεγέρσεως αυτών».

β) Του Β.Δ. 712/70, όπως τροποποιήθηκε με τα 677/71 και 198/1972 Β.Δ.

γ) Του Ν. 3200/55 «περί διοικητικής αποκεντρώσεως» όπως έχει συμπληρωθεί και τροποποιηθεί μεταγενέστερα.

δ) Την 23/86 γνωμοδότηση του Συμβουλίου ΥΧΟΠ.

2. Την από 10.1.86 αίτηση του Δημοσθένη Κουτρουμάνου.

3. Το αριθμ. 1522/23.11.1917 συμβόλαιο του συμβολαιογράφου Λαμίας από τους οποίους προκύπτει ότι η οδός (πάροδος οδού) Ζαλόγγου και της οδού Αμαλίας πριν από το 1923.

Το τοπογραφικό σχεδιάγραμμα του Πολιτικού Μηχανικού Ιωάννη Τσιτούρα.

Το από 26.9.39 ρυμοτομικό σχέδιο Λαμίας στο οποίο φαίνεται η εν λόγω οδός.

Αναγνωρίζουμε ότι η οδός (πάροδος οδού) Ζαλόγγου και οδού Αμαλίας στη Λαμία υπάρχει νομίμως πριν από το έτος 1923 τη χαρακτηρίζουμε ως διατηρητέα.

Η οδός (πάροδος) αυτή φαίνεται στο τοπογραφικό σχεδιάγραμμα του Πολιτ. Μηχανικού Ι. Τσιτούρα με τα στοιχεία Χ1, Χ2, Ι4, Θ1, Θ2, Θ3, Η1, Η2, Η3, Η4, Η5, Η6, Ζ2, Ζ1, Ε6, Ε5, Ε4, Ε3, Ε2, Ε1, Δ4, Δ3, Γ4, Γ3μ, Γ2, Β3 από την ημερομηνία που θα δημοσιευθεί στην Εφημερίδα της Κυβερνήσεως.

Λαμία, 18 Νοεμβρίου 1986

Ο Νομάρχης
Γ. ΠΑΝΟΥΤΣΟΣ

ΝΟΜΟΣ ΠΕΛΛΑΣ
ΤΜΗΜΑ ΠΟΛΕΟΔΟΜΙΑΣ ΚΑΙ ΠΟΛΥΤΕΧΝΙΚΩΝ ΕΡΓΑΣΙΩΝ
ΟΡΙΟΘΕΤΗΣΗ ΟΙΚΙΣΜΟΥ "ΠΕΡΑΙΑ"
Κλ. 1: 5.000

ΥΠΟΜΝΗΜΑ

ΟΡΙΟ ΟΙΚΙΣΜΟΥ η εδωλαμένη γραμμή 1-23-4-5-6-7-8-9-10-11-12-13-14-15-16-17-18-19-20-21-22-23, συμπίπτει με το όριο του σχεδίου εκέδου, από το οποίο τα στοιχεία μεταξύ των οποίων 13-15, 1-5 όπου καθορίζεται είναι φαίνεται στο διάγραμμα.

ΚΑΤΗΓΟΡΙΑ ΟΙΚΙΣΜΟΥ
Οικία στον χώρο: ούτε περιόρι-
κος ούτε παραλίανος ούτε ταυριπέας
Ε. Ν. ΜΗΛΙΟΤΑΤΑ: 6. 6. 86

Ε. Ν. ΜΗΛΙΟΤΑΤΑ: 6. 6. 86
Ε. Ν. ΜΗΛΙΟΤΑΤΑ: 6. 6. 86
Ε. Ν. ΜΗΛΙΟΤΑΤΑ: 6. 6. 86

ΕΛΛΗΝΙΣΤΟ ΕΜΒΛΩΝ ΑΡΤΙΟΤΗΤΑΤ

300 τ.μ. μέσα στο εγκεκριμένο εκέδιο
500 τ.μ. στα υπόλοιπα γήπεδα μέσα στο όριο του οικισμού
Κατά τα λοιπά ίκνουν οι διατάξεις του π.δ. 24.4.1985 (π.δ. 181/Α) και η 286/28-1-86 απόφαση του Νομάρχη Πέλλας.

Το εκέδιο φαίνεται αυτό συνοδεύει την 3857/1986 απόφαση του Νομάρχη Πέλλας για την οριοθέτηση του οικισμού "ΠΕΡΑΙΑ".
Ε. Ν. ΜΗΛΙΟΤΑΤΑ: 18. 11. 86

ΕΛΕΓΧΘΗΚΕ
Ε. Ν. ΜΗΛΙΟΤΑΤΑ: 18. 11. 86

Ε. Ν. ΜΗΛΙΟΤΑΤΑ: 18. 11. 86
Ε. Ν. ΜΗΛΙΟΤΑΤΑ: 18. 11. 86
Ε. Ν. ΜΗΛΙΟΤΑΤΑ: 18. 11. 86

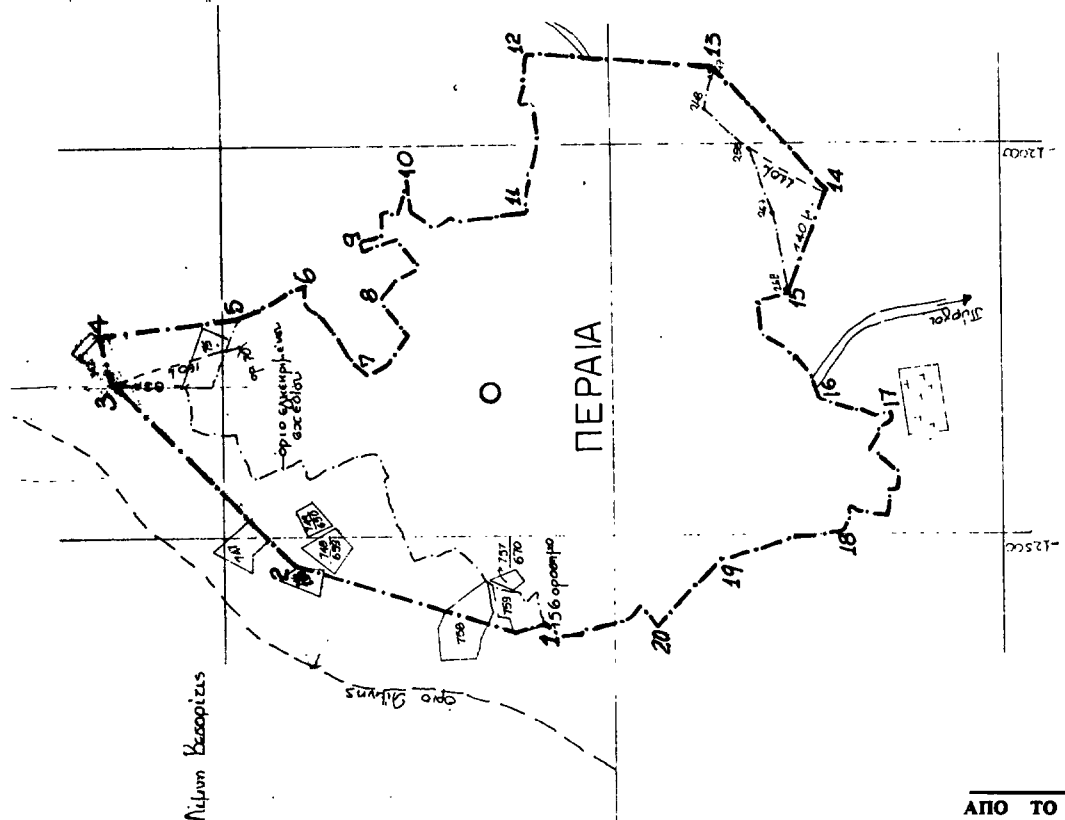

Σημειώνεται η θέση σε αεροφωτογράμματα των αεροφωτογράφων έτους 1933 και 1934 στο διάγραμμα Στάσιου και αναφέρονται οι θέσεις των κτισμάτων.