



# ΕΦΗΜΕΡΙΣ ΤΗΣ ΚΥΒΕΡΝΗΣΕΩΣ

## ΤΗΣ ΕΛΛΗΝΙΚΗΣ ΔΗΜΟΚΡΑΤΙΑΣ

ΑΘΗΝΑ  
18 ΜΑΡΤΙΟΥ 1986

ΤΕΥΧΟΣ ΤΕΤΑΡΤΟ

ΑΡΙΘΜΟΣ  
209

### ΠΕΡΙΕΧΟΜΕΝΑ

#### ΑΠΑΛΛΟΤΡΙΩΣΕΙΣ

#### ΑΠΟΦΑΣΕΙΣ

Κήρυξη αναδασωτέας έκτασης 4,500 στρεμμάτων, στη θέση «Βίκου Ρέμα» Κοινότητας Πεταλιδίου Ν. Μεσσηνίας. .... 1

Κήρυξη αναδασωτέας έκτασης 3,600 στρεμμάτων, στη θέση «Βίκου Ρέμα» Κοινότητας Πεταλιδίου Ν. Μεσσηνίας. .... 2

#### ΠΟΛΕΟΔΟΜΙΑ

#### ΑΠΟΦΑΣΕΙΣ

Τροποποίηση του σχεδίου πόλης Πάτρας δι' απομήσεως της οδού Θουκυδίδου στη συμβολή της με την οδό Διαμ. Νικολάου στα Ζαρουχλέικα. .... 3

Τροποποίηση του σχεδίου πόλης Πάτρας στην συμβολή των οδών πλαταιών Ροδοπούλου και Παπαντώνη για την επιβολή Πρασινιάς στην οδό Ροδοπούλου (Ο. Τ. 380). .... 4

Τροποποίηση και συμπλήρωση των υπ' αριθμ. 4091/8.10.85, 3519/8.10.85, και 4092/8.10.85 αποφάσεων του Νομάρχη Λασιθίου περί κατηγοριοποίησης, καθορισμού ορίων όρων και περιορισμών δόμησης στους Οικισμούς Χαυγά, Σύρμεσο, Δωριές της Κοινότητας Φουρνής επαρχίας Μιραμπέλλου του Νομού Λασιθίου. .... 5

#### ΑΠΑΛΛΟΤΡΙΩΣΕΙΣ

#### ΑΠΟΦΑΣΕΙΣ

Αριθ.2527/85 (1)

Κήρυξη αναδασωτέας έκτασης 4,500 στρεμμάτων, στη θέση «Βίκου Ρέμα» Κοινότητας Πεταλιδίου Ν. Μεσσηνίας.

Ο ΝΟΜΑΡΧΗΣ ΜΕΣΣΗΝΙΑΣ

Έχοντας υπόψη:

1. Τις διατάξεις για διοικητική αποκέντρωση.

2. Τις διατάξεις του άρθρου 117 παρ. 3 του Συντάγματος.

3. Τις διατάξεις του Ν. 998/79 «περί προστασίας των δασών κλπ» και ειδικότερα:

α) του άρθρου 41 παρ. 1, β) του άρθρου 38 παρ. 1.

4. Τις διαταγές του Υπουργείου Γεωργίας:

α) 160417/1180/8.7.80 β) 182447/3049/24.9.80.

5. Την 5561/19.12.1985 πρόταση του Λασαρχείου Καλαμάτας περί κηρύξεως αναδασωτέας, της αναφερομένης στο θέμα έκτασης, αποφασίζουμε:

Κηρύσσουμε αναδασωτέα, με σκοπό την προστασία για την επαναδημιουργία της δασικής βλάστησης που καταστράφηκε από παράνομη εκχέρωση από 18/5-28/6.1985 την δημόσια δασική έκταση, εμβαδού τεσσάρων στρεμμάτων και πεντακοσίων τετρ. μέτρων που βρίσκεται στη θέση Βίκου Ρέμα Κοινότητας Πεταλιδίου Ν. Μεσσηνίας προσδιορίζεται από τα στοιχεία Α Β Γ Δ Ε Α και έχει όρια:

Ανατολικά: Με Εθνικό δρόμο Πεταλιδίου-Κορώνη.

Δυτικά: Με δημόσια δασική έκταση.

Βόρεια: Ιδιοκτησία Ευθ. Αλέπη.

Νότια: Ιδιοκτησία Θεοδούλης Χας Ν. Πικουλάκη.

Όπως φαίνεται στο συνημμένο διάγραμμα που αποτελεί αναπόσπαστο μέρος της απόφασης αυτής.

Προβλέπεται φυσική αναγέννηση της δασικής βλάστησης που καταστράφηκε.

Η απόφαση αυτή να δημοσιευθεί στην Εφημερίδα της Κυβερνήσεως και ισχύει από της κοινοποίησώς της.

Καλαμάτα, 8 Ιανουαρίου 1986

Ο Νομάρχης  
ΒΑΣ. ΠΕΤΡΟΠΟΥΛΑΚΗΣ

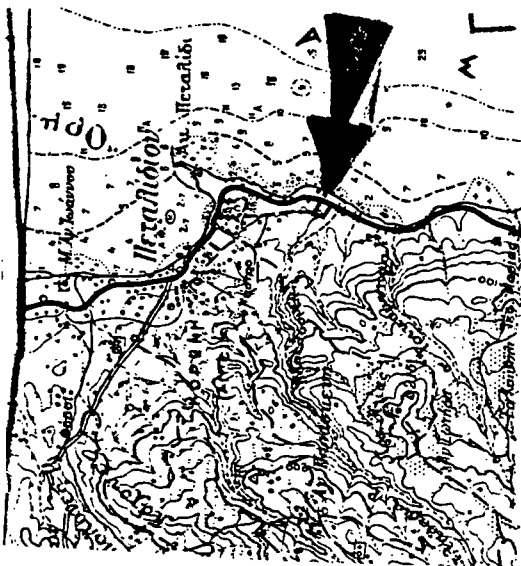

ΑΠΟΣΠΑΣΜΑ ΦΥΛΛΟΥ ΧΑΡΤΟΥ  
(ΚΟΡΕΝΗΣ) ΚΛΙΜΑΚΟΣ 1:50000

□ : Αναδαωστέα έκταση

ΤΟΠΟΓΡΑΦΙΚΟ ΔΙΑΓΡΑΜΜΑ

Αναδαωστέας έκτασης  
 Θέση Βίκου Πέμα; περιοχή Κουμ Πεταλιδιά  
 Εμβαδόν (ΑΒΓΑΕΑ) = 4,500 στρέμτ.  
 Κλίμακα 1:1000

Αγκυρά 2527/86, νόρμα  
 ποταμού με 66μ, 2,5.

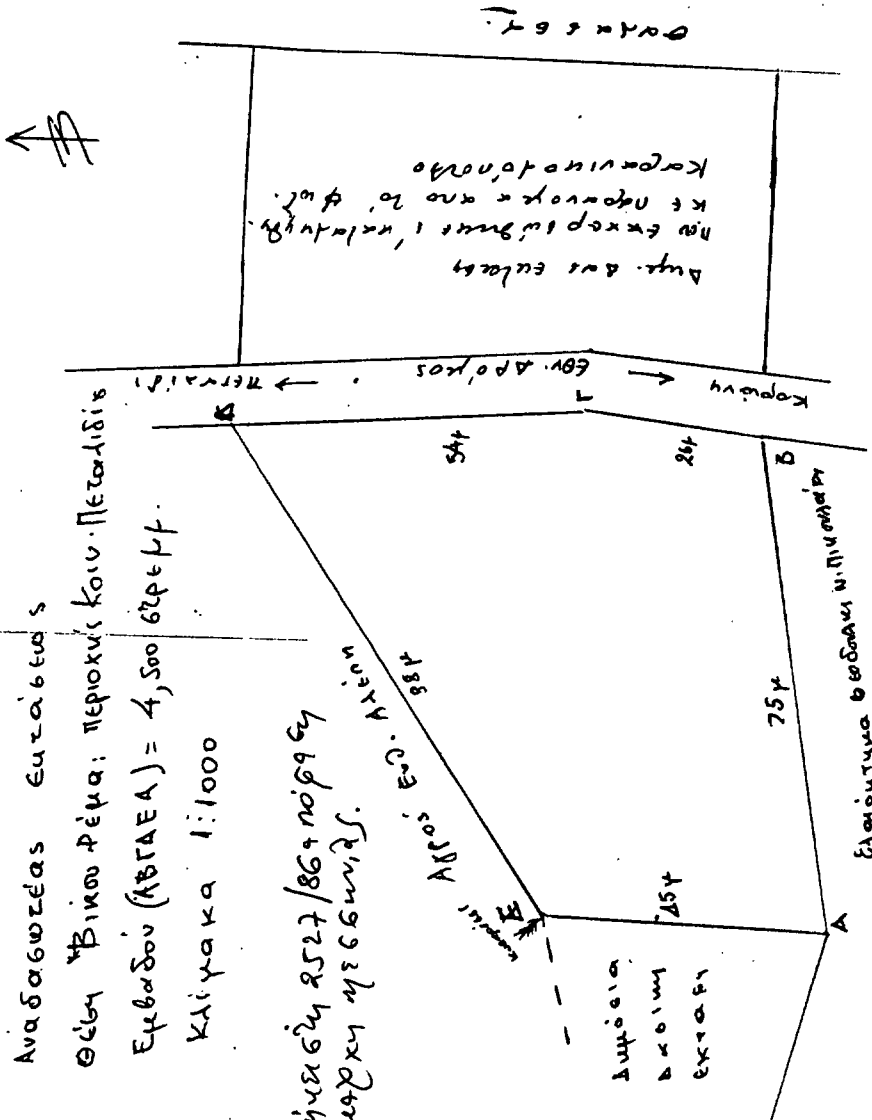

Θεωρήθηκε

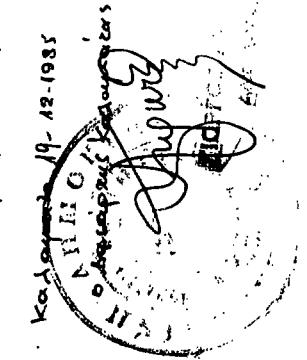

Καταρτίσα 19 12-1985  
 Ο ΣΥΝΤΑΚΤΗΣ  
 Βασίλειος Παπάζογλου  
 ΥΠΟΥΡΓΟΣ ΑΓΡΟΤΙΚΗΣ

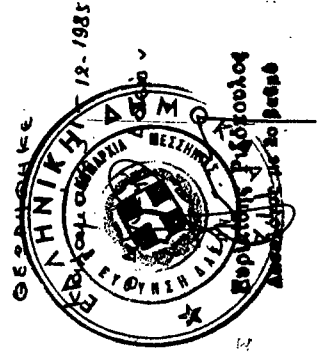

Θεωρήθηκε

Καταρτίσα 12-1985  
 Ο ΣΥΝΤΑΚΤΗΣ  
 Βασίλειος Παπάζογλου  
 ΥΠΟΥΡΓΟΣ ΑΓΡΟΤΙΚΗΣ

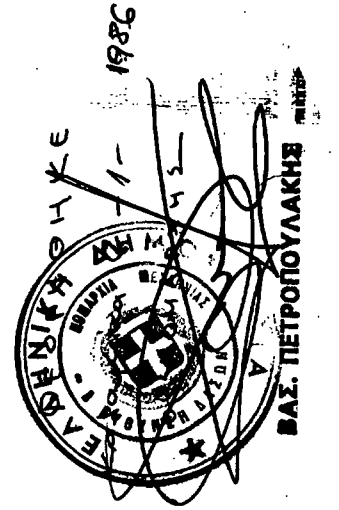

Θεωρήθηκε

Καταρτίσα 1-1986  
 Ο ΣΥΝΤΑΚΤΗΣ  
 Βασίλειος Παπάζογλου  
 ΥΠΟΥΡΓΟΣ ΑΓΡΟΤΙΚΗΣ

Αριθ.2528/85

(2)

Κήρυξη αναδασωτέας έκτασης 3.600 στρεμμάτων, στη θέση «Βίκου Ρέμα» Κοινότητας Πεταλιδίου Ν. Μεσσηνίας.

Ο ΝΟΜΑΡΧΗΣ ΜΕΣΣΗΝΙΑΣ

Έχοντας υπόψη:

1. Τις διατάξεις για διοικητική αποκέντρωση.
2. Τις διατάξεις του άρθρου 117 παρ. 3 του Συντάγματος.
3. Τις διατάξεις του Ν. 998/79 «περί προστασίας των δασών κλπ» και ειδικότερα;
4. Τις διαταγές του Υπουργείου Γεωργίας:
  - α) 160417/1180/8.7.80 β) 182447/3049/24.9.80.
5. Την 5889/19.12.1985 πρόταση του Λασηρχείου Καλαμάτας περί κήρυξεως αναδασωτέας, της αναφερομένης στο θέμα έκτασης, αποφασίζουμε:

Κηρύσσουμε αναδασωτέα, με σκοπό την προστασία για την επαναδημιουργία της δασικής βλάστησης που καταστράφηκε από παράνομη

εκχέρωση από 31/8-2/9/1985, την δημόσια δασική έκταση, εμβαδού τριών στρεμμάτων και εξακοσίων τετραγωνικών μέτρων που βρίσκεται στη θέση Βίκου Ρέμα Κοινότητας Πεταλιδίου Ν. Μεσσηνίας προαδιορίζεται από τα στοιχεία Α Β Γ Δ Ε Α και έχει όρια:

Ανατολικά: Θάλασσα.

Δυτικά: Εθνικός δρόμος Καλαμάτας-Κορώνης.

Βόρεια: Αγρός Αλεβίζου, πρώην Γ. Δούνα.

Νότια: Ιδιοκτησία Θεοδούλης Χας Ν. Πικουλάκη.

Όπως φαίνεται στο συνημμένο διάγραμμα που αποτελεί αναπόσπαστο μέρος της απόφασης αυτής.

Προβλέπεται φυσική αναγέννηση της δασικής βλάστησης που καταστράφηκε.

Η απόφαση αυτή να δημοσιευθεί στην Εφημερίδα της Κυβερνήσεως και ισχύει από της κοινοποίησής της.

Καλαμάτα, 8 Ιανουαρίου 1986

Ο Νομάρχης  
ΒΑΣ. ΠΕΤΡΟΠΟΥΛΑΚΗΣ



ΠΟΣΑΣΜΑ ΦΥΛΛΟΥ (ΚΟΡΩΝΗΣ)  
ΧΑΡΤΟΥ ΚΑΙΜΑΚΑΛ 1:50.000

□ Αναδασωτέα-ελάση

Αντίσει επί 2528/86 9/12/85  
νομάρχης 47560/1985.

Καλαμάτα 11-12-1985  
Ο ΣΥΝΤΑΚΤΗΣ

Παύλος Παπαδόπουλος  
Νομάρχης Μεσσηνίας

ΓΕΟΓΡΑΦΙΚΟ ΔΙΑΓΡΑΜΜΑ

Αναδασωτέα έκτασης

θέση «Βίκου Ρέμα», Πέριος Κοιν. Πεταλιδίου

Εμβαδόν (ΑΒΓΔΕΑ) = 3.600 στρεμτ. κλίμακα 1:1000

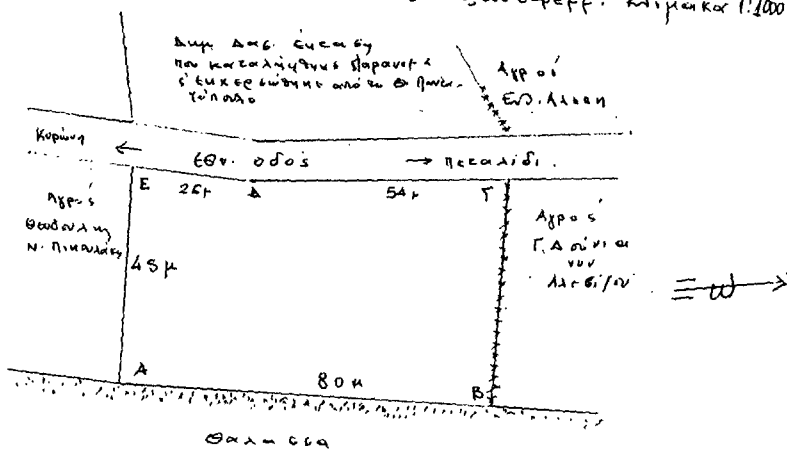

ΘΕΣΤΗΘΗΚΕ  
Καλαμάτα 11-12-1985.  
Ο ΝΟΜΑΡΧΗΣ ΚΑΛΑΜΑΤΑΣ

Παύλος Παπαδόπουλος  
Νομάρχης Μεσσηνίας

ΘΕΣΤΗΘΗΚΕ  
Καλαμάτα 11-12-1985  
Ο ΝΟΜΑΡΧΗΣ ΚΑΛΑΜΑΤΑΣ

ΕΛΛΗΝΙΚΗ ΔΗΜΟΚΡΑΤΙΑ  
ΥΠΟΥΡΓΕΙΟ ΓΕΩΡΓΙΑΣ  
ΚΑΙ ΑΓΡΟΤΙΚΗΣ ΑΝΑΠΤΥΞΗΣ  
Νομάρχης Μεσσηνίας

ΘΕΣΤΗΘΗΚΕ  
Καλαμάτα 11-12-1985  
Ο ΝΟΜΑΡΧΗΣ ΚΑΛΑΜΑΤΑΣ

ΕΛΛΗΝΙΚΗ ΔΗΜΟΚΡΑΤΙΑ  
ΥΠΟΥΡΓΕΙΟ ΓΕΩΡΓΙΑΣ  
ΚΑΙ ΑΓΡΟΤΙΚΗΣ ΑΝΑΠΤΥΞΗΣ  
Νομάρχης Μεσσηνίας

ΒΑΣ. ΠΕΤΡΟΠΟΥΛΑΚΗΣ

## ΠΟΛΕΟΔΟΜΙΑ

### ΑΠΟΦΑΣΕΙΣ

Αριθ. 30/86

(3)

Τροποποίηση του σχεδίου πόλης Πάτρας δι' αποτμήσεως της οδού Θουκυδίδου στη συμβολή της με την οδό Διαμ. Νικολάου στα Ζαρουχλεία.

#### Ο ΝΟΜΑΡΧΗΣ ΑΧΑΪΑΣ

Έχοντας υπόψη:

1. Τις διατάξεις του Ν. 3200/55 «περί διοικητικής αποκεντρώσεως και τις ίδιες του από 28.6.55 Β. Δ. «περί εξαιρέσεως από της αρμοδιότητας των Νομαρχών μερικών αντικειμένων αρμοδιότητας του Υπουργού Δημοσίων Έργων».
2. Τις διατάξεις του Ν. Δ. 532/70 «περί συμπληρώσεως των διατάξεων «περί διοικητικής αποκεντρώσεως».
3. Τις διατάξεις του Β. Δ. 712/70 και εκείνες του Β.Δ. 7121/70 και εκείνες του Β.Δ. 677/71 περί τροποποιήσεως και συμπληρώσεως του Β. Δ. 712/70.
4. Το 1032/80 περί συστάσεως του Υπουργείου Χ. Ο. Π.
5. Το Ν. 1232/82 «περί επαναφοράς σε ισχύ τροποποίηση και συμπλήρωση των διατάξεων του Ν. Δ. 4352/64 και άλλες διατάξεις».
6. Τις 13905/721/24.6.82 και 24712/1248/21.6.82 κοινές αποφάσεις των Υπουργών Προεδρίας και Χ. Ο. Π.
7. Τις διατάξεις του Ν. Δ. του από 17.7.1923 «περί σχεδίου

πόλεων» καθώς και τις ίδιες των άρθρων 18, 19, 20, 21, και 22 του Ν. Δ/τος της 3.4.29 περί ΓΟΚ.

8. Την παράγραφο 2 άρθρο 1 του Π. Δ/τος 443 ΦΕΚ 165/17. 11.1983 «περί μεταβίβασης αρμοδιότητας στους Νομάρχες, έγκρισης τροποποιήσεων ρυμοτομικών σχεδίων και επιβολής προκηπίων.

9. Την Χ 8448/84 απόφαση Νομάρχη Αχαΐας περί ανάθεσης άσκησης μέρους των αρμοδιοτήτων του, στο Προϊστάμενο Πολεοδομίας».

10. Την 423/84 απόφαση του Δημοτικού Συμβουλίου Πάτρας, καθώς και τον φάκελλο των δικαιολογητικών σχετικά με το θέμα.

11. Το Χ 7615/85 έγγραφο του Τμ. Πολεοδομίας και Πολ/κών Εφαρμογών στο ΣΧΟΠΝΑ.

12. Την γνωμοδότηση του ΣΧΟΠΝΑ που διατυπώθηκε στο 16/18.12.1985 θέμα 12ο απόσπασμα πρακτικού,αποφασίζουμε:

Τροποποιούμε το σχέδιο πόλης Πάτρας, δι' αποτμήσεως της οδού Θουκυδίδου στην συμβολή της με την οδό Διαμ. Νικολάου στα Ζαρουχλεία.

Η ισχύς της παρούσας απόφασης αρχίζει από την δημοσίευσή της στην Εφημερίδα της Κυβερνήσεως.

Η απόφαση αυτή να δημοσιευθεί στην Εφημερίδα της Κυβερνήσεως.

Πάτρα, 15 Ιανουαρίου 1986

Με εντολή Νομάρχη  
Ο Προϊστάμενος  
Γ. ΣΑΡΡΗΣ

Κτηματολόγιο της Εξυπηρέτησης  
της κοινότητας του οικισμού των Αγίων Αποστόλων  
Θεσσαλονίκης και Σκαλιστήριου Μυριάδων  
Κι.μ. 2.500

Σελίδα 223

1. Ομοιοτύπια
2. Ομοιοτύπια
3. Ομοιοτύπια

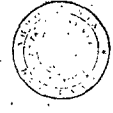
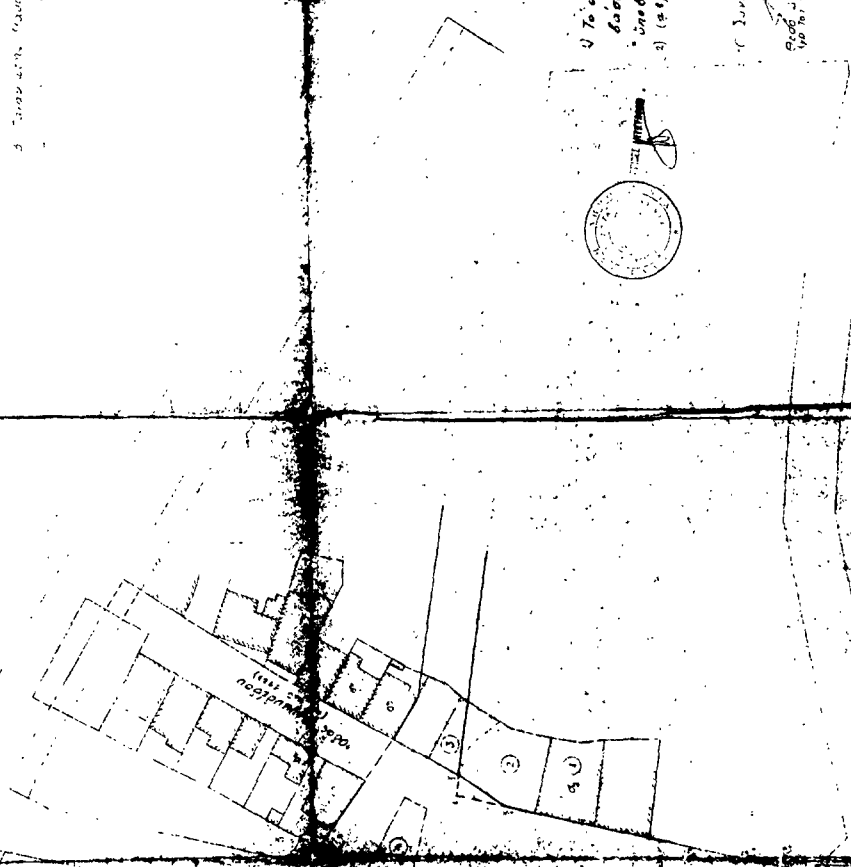

Επισημαίνεται  
 Η τομή που έγινε στην οδό  
 Αριστοτέλους και στην οδό  
 Αριστοτέλους και στην οδό  
 Αριστοτέλους (14) και στην οδό  
 Αριστοτέλους 1983  
 Ο Διευθυντής  
 Ο Διευθυντής Τμήματος Χωρομετρίας  
 Ο Διευθυντής Τμήματος Χωρομετρίας



Αριθ. 28/86

(4)

Τροποποίηση του σχεδίου πόλης Πάτρας στην συμβολή των οδών πλαταιών Ροδοπούλου και Παπαντωνή για την επιβολή Πρασιάς στην οδό Ροδοπούλου (Ο. Τ. 380).

Ο ΝΟΜΑΡΧΗΣ ΑΧΑΪΑΣ

Έχοντας υπόψη:

1. Τις διατάξεις του Ν. 3200/55 «περί διοικητικής αποκεντρώσεως και τις ίδιες του από 28.6.55 Β. Δ. «περί εξαιρέσεως από της αρμοδιότητας των Νομαρχών μερικών αντικειμένων αρμοδιότητας του Υπουργού Δημοσίων Έργων.
2. Τις διατάξεις του Ν. Δ. 532/70 «περί συμπληρώσεως των διατάξεων «περί διοικητικής αποκεντρώσεως».
3. Τις διατάξεις του Β. Δ. 712/70 και εκείνες του Β.Δ. 7121/70 και εκείνες του Β.Δ. 677/71 περί τροποποιήσεως και συμπληρώσεως του Β. Δ. 712/70.
4. Το 1032/80 περί συστάσεως του Υπουργείου Χ. Ο. Π.
5. Το Ν. 1232/82 «περί επαναφοράς σε ισχύ τροποποίηση και συμπλήρωση των διατάξεων του Ν. Δ. 4352/64 και άλλες διατάξεις.
6. Τις 13905/721/24.6.82 και 24712/1248/21.6.82 και-νές αποφάσεις των Υπουργών Προεδρίας και Χ. Ο. Π.
7. Τις διατάξεις του Ν. Δ. του από 17.7.1923 «περί σχεδίου πόλεως» καθώς και τις ίδιες των άρθρων 18, 19, 20, 21, και 22 του Ν. Δ/τος της 3.4.29 περί ΓΟΚ.
8. Την παράγραφο 2 άρθρο 1 του Π. Δ/τος 443 ΦΕΚ 165/17.11.1983 «περί μεταβίβασης αρμοδιότητας στους Νομάρ-

χες, έγκρισης τροποποιήσεων ρυμοτομικών σχεδίων και επιβολής προκηπτίων.

9. Την X 8448/84 απόφαση Νομάρχη Αχαΐας περί ανάθεσης άσκησης μέρους των αρμοδιοτήτων του, στο Προϊστάμενο Πολεοδομίας».

10. Την 68/84 απόφαση του Δημοτικού Συμβουλίου Πάτρας, καθώς και τον φάκελλο των δικαιολογητικών σχετικά με το θέμα.

11. Το X 14282/85 έγγραφο του Τμ. Πολεοδομίας και Πολ/κών Εφαρμογών στο ΣΧΟΠΝΑ.

12. Την γνωμοδότηση του ΣΧΟΠΝΑ που διατυπώθηκε στο 16/18.12.1985 θέμα 14ο απόσπασμα πρακτικού,αποφασίζου-με:

Τροποποιούμε το σχέδιο πόλης Πάτρας, στο Ο. Τ. 380 και στη συμβολή των οδών Πλαταιών, Ροδοπούλου και Παπαντωνίου, για την επιβολή πρασιάς στην οδό Ροδοπούλου, όπως φαίνεται με πράσινη γραμμή στο διάγραμμα που συνοδεύει την παρούσα.

Η ισχύς της απόφασης αρχίζει από την δημοσίευσή της στην Εφημερίδα της Κυβερνήσεως.

Η απόφαση αυτή να δημοσιευθεί στην Εφημερίδα της Κυβερνήσεως.

Πάτρα, 15 Ιανουαρίου 1986

Με εντολή Νομάρχη  
Ο Προϊστάμενος  
Γ. ΣΑΡΡΗΣ

ΑΠΟΣΠΑΣΜΑ ΑΠΟ ΤΩΝ ΠΛΑΝΩΝ 147  
ΤΟΥ ΕΥΚΕΚΡ ΣΧΕΔ ΠΟΛΕΩΣ ΠΑΤΡΩΝ  
ΚΛ. 1:500

ΠΑΤΡΑ ΙΟΥΛΙΟΣ 83  
Ο ΣΥΝΤΑΞΑΣ

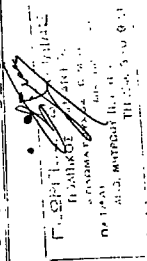

11-1-86

ΣΥΜΒΟΥΛΙΟ ΧΡΟΣΤΑΣΙΑΣ ΟΙΚΙΣΜΟΥ  
ΠΕΡΙΦΕΡΕΙΑΣ ΝΟΜΟΥ ΑΧΑΪΑΣ  
Το διάγραμμα συνοδεύει το  
... 01/11/84 απόσπασμα  
πρακτικού του συμβουλίου.  
Πάτρα 11/1/86  
Μ. Λεβαντίου

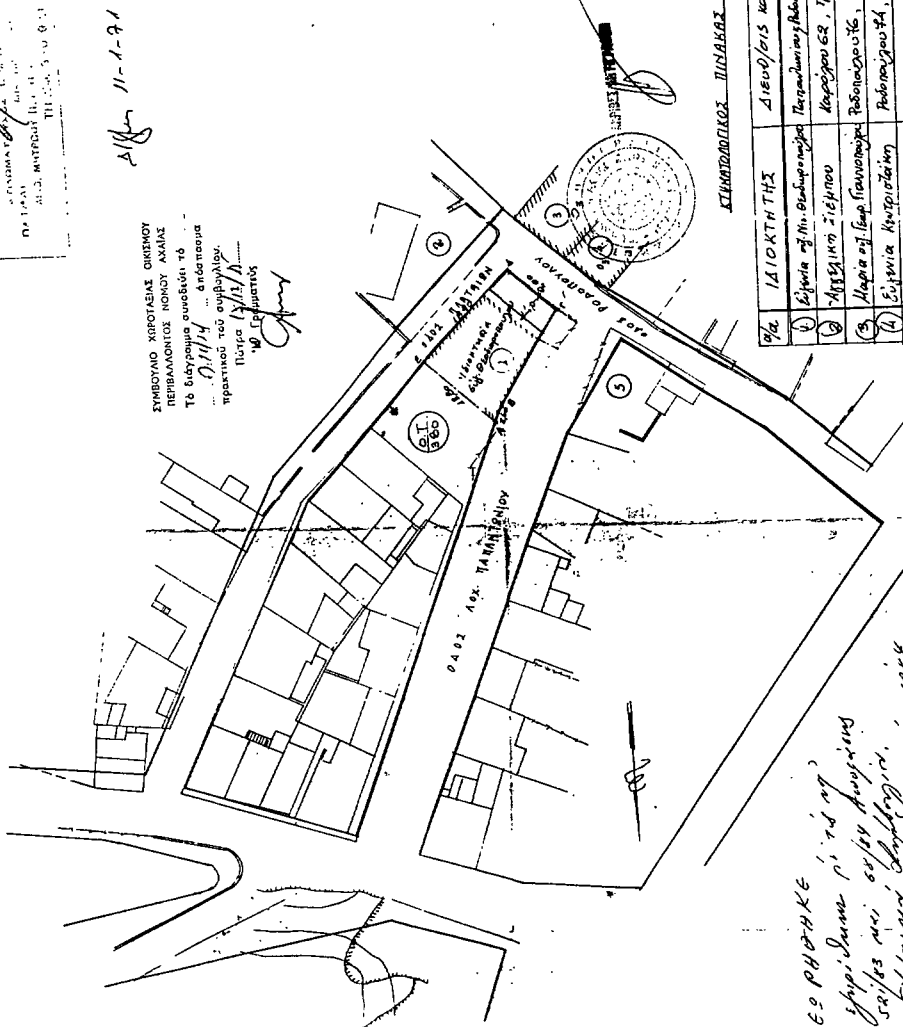

ΣΥΜΠΛΗΡΩΣΗ ΠΙΝΑΚΑ

№	ΛΕΙΟΚΤΗΤΗΣ	ΔΙΕΥΘΥΝΣΙΣ ΚΑΤΑΚΤΗΣ
1	Είδηνα επί της Οδού Ροδοπούλου	Παπαγιαννίου/Βλασσοπούλου Πάτρα
2	Άρξελινο τμήμα	Καρολίου 68, Πάτρα
3	Αίθρια επί της Πανατομής	Ροδοπούλου 6, "
4	Είδηνα Κωνσταντίνου	Ροδοπούλου 41, "
5	Παύλου Τριψύφου	Ροδοπούλου 11, Πάτρα
6	Κωνσταντίνου (Ανατολικά)	Ανατολικά 11, Πάτρα
7	Χαρολαμπί (Ανατολικά)	Ροδοπούλου 74, "

ΘΕΣ ΠΡΩΤΗΚΕ  
1ος επιβληθεί το 1/84  
2ος 5/85 με 5/84 αποφάσεις  
3ος 9/85 με 5/84 αποφάσεις  
4ος 9/85 με 5/84 αποφάσεις  
5ος 9/85 με 5/84 αποφάσεις  
6ος 9/85 με 5/84 αποφάσεις  
7ος 9/85 με 5/84 αποφάσεις  
8ος 9/85 με 5/84 αποφάσεις  
9ος 9/85 με 5/84 αποφάσεις  
10ος 9/85 με 5/84 αποφάσεις  
11ος 9/85 με 5/84 αποφάσεις  
12ος 9/85 με 5/84 αποφάσεις  
13ος 9/85 με 5/84 αποφάσεις  
14ος 9/85 με 5/84 αποφάσεις  
15ος 9/85 με 5/84 αποφάσεις  
16ος 9/85 με 5/84 αποφάσεις  
17ος 9/85 με 5/84 αποφάσεις  
18ος 9/85 με 5/84 αποφάσεις  
19ος 9/85 με 5/84 αποφάσεις  
20ος 9/85 με 5/84 αποφάσεις  
21ος 9/85 με 5/84 αποφάσεις  
22ος 9/85 με 5/84 αποφάσεις  
23ος 9/85 με 5/84 αποφάσεις  
24ος 9/85 με 5/84 αποφάσεις  
25ος 9/85 με 5/84 αποφάσεις  
26ος 9/85 με 5/84 αποφάσεις  
27ος 9/85 με 5/84 αποφάσεις  
28ος 9/85 με 5/84 αποφάσεις  
29ος 9/85 με 5/84 αποφάσεις  
30ος 9/85 με 5/84 αποφάσεις  
31ος 9/85 με 5/84 αποφάσεις  
32ος 9/85 με 5/84 αποφάσεις  
33ος 9/85 με 5/84 αποφάσεις  
34ος 9/85 με 5/84 αποφάσεις  
35ος 9/85 με 5/84 αποφάσεις  
36ος 9/85 με 5/84 αποφάσεις  
37ος 9/85 με 5/84 αποφάσεις  
38ος 9/85 με 5/84 αποφάσεις  
39ος 9/85 με 5/84 αποφάσεις  
40ος 9/85 με 5/84 αποφάσεις  
41ος 9/85 με 5/84 αποφάσεις  
42ος 9/85 με 5/84 αποφάσεις  
43ος 9/85 με 5/84 αποφάσεις  
44ος 9/85 με 5/84 αποφάσεις  
45ος 9/85 με 5/84 αποφάσεις  
46ος 9/85 με 5/84 αποφάσεις  
47ος 9/85 με 5/84 αποφάσεις  
48ος 9/85 με 5/84 αποφάσεις  
49ος 9/85 με 5/84 αποφάσεις  
50ος 9/85 με 5/84 αποφάσεις  
51ος 9/85 με 5/84 αποφάσεις  
52ος 9/85 με 5/84 αποφάσεις  
53ος 9/85 με 5/84 αποφάσεις  
54ος 9/85 με 5/84 αποφάσεις  
55ος 9/85 με 5/84 αποφάσεις  
56ος 9/85 με 5/84 αποφάσεις  
57ος 9/85 με 5/84 αποφάσεις  
58ος 9/85 με 5/84 αποφάσεις  
59ος 9/85 με 5/84 αποφάσεις  
60ος 9/85 με 5/84 αποφάσεις  
61ος 9/85 με 5/84 αποφάσεις  
62ος 9/85 με 5/84 αποφάσεις  
63ος 9/85 με 5/84 αποφάσεις  
64ος 9/85 με 5/84 αποφάσεις  
65ος 9/85 με 5/84 αποφάσεις  
66ος 9/85 με 5/84 αποφάσεις  
67ος 9/85 με 5/84 αποφάσεις  
68ος 9/85 με 5/84 αποφάσεις  
69ος 9/85 με 5/84 αποφάσεις  
70ος 9/85 με 5/84 αποφάσεις  
71ος 9/85 με 5/84 αποφάσεις  
72ος 9/85 με 5/84 αποφάσεις  
73ος 9/85 με 5/84 αποφάσεις  
74ος 9/85 με 5/84 αποφάσεις  
75ος 9/85 με 5/84 αποφάσεις  
76ος 9/85 με 5/84 αποφάσεις  
77ος 9/85 με 5/84 αποφάσεις  
78ος 9/85 με 5/84 αποφάσεις  
79ος 9/85 με 5/84 αποφάσεις  
80ος 9/85 με 5/84 αποφάσεις  
81ος 9/85 με 5/84 αποφάσεις  
82ος 9/85 με 5/84 αποφάσεις  
83ος 9/85 με 5/84 αποφάσεις  
84ος 9/85 με 5/84 αποφάσεις  
85ος 9/85 με 5/84 αποφάσεις  
86ος 9/85 με 5/84 αποφάσεις  
87ος 9/85 με 5/84 αποφάσεις  
88ος 9/85 με 5/84 αποφάσεις  
89ος 9/85 με 5/84 αποφάσεις  
90ος 9/85 με 5/84 αποφάσεις  
91ος 9/85 με 5/84 αποφάσεις  
92ος 9/85 με 5/84 αποφάσεις  
93ος 9/85 με 5/84 αποφάσεις  
94ος 9/85 με 5/84 αποφάσεις  
95ος 9/85 με 5/84 αποφάσεις  
96ος 9/85 με 5/84 αποφάσεις  
97ος 9/85 με 5/84 αποφάσεις  
98ος 9/85 με 5/84 αποφάσεις  
99ος 9/85 με 5/84 αποφάσεις  
100ος 9/85 με 5/84 αποφάσεις

Αριθ. 193

(5)

Τροποποίηση και συμπλήρωση των υπ' αριθμ. 4091/8.10.85, 3519/8.10.85, και 4092/8.10.85 αποφάσεων του Νομάρχη Λασιθίου περί κατηγοριοποίησης, καθορισμού ορίων όρων και περιορισμών δόμησης στους Οικισμούς Χαυγά, Σύρμεσο, Δωριές της Κοινότητας Φουρνής επαρχίας Μιραμπέλλου του Νομού Λασιθίου.

## Ο ΝΟΜΑΡΧΗΣ ΛΑΣΙΘΙΟΥ

Έχοντας υπόψη:

1. Τις διατάξεις του από 24.4.1985 Π. Δ. (Φ.Ε.Κ. 181Δ/3.5.1985) «περί τρόπου καθορισμού ορίων οικισμού της χώρας, κατηγορίες αυτών και καθορισμός όρων και περιορισμών δόμησης».
2. Τις προτάσεις των ιδιωτών μελετητών Μηχανικών, στους οποίους ανατέθηκε σχετική μελέτη στα πλαίσια του προγράμματος των ανοικτών πόλεων, που αφορούν στον προσδιορισμό των ορίων των υπόψη οικισμών.
3. Τα δελτία αρχιτεκτονικής αναγνώρισης των οικισμών που συμπληρώθηκαν από τους προαναφερομένους μελετητές κατά τις υποδείξεις των σχετικών προδιαγραφών του Υ. Χ. Ο. Π.
4. Τα πληθυσμιακά στοιχεία της μελέτης της τελευταίας απογραφής του Κράτους της Ε. Σ. Υ. Ε.
5. Την 59/21.11.85 γνωμοδότηση του Συμβουλίου Χ. Ο. Π. του Νομού.
6. Τις 25/21.8.85, 24/21.8.85, 23/21.8.85 αποφάσεις των Κοινοτικών Συμβουλίων Φουρνής, αποφασίζουμε:
  1. Κατατάσσουμε τους οικισμούς α) Χαυγά β) Σύρμεσο γ) Δωριές στην κατηγορία των αδιάφορων, στασίμων, μικρών οικισμών.
  2. Καθορίζουμε τα όρια των οικισμών Χαυγά Σύρμεσο Δωριές της επαρχίας Μιραμπέλλου του Νομού Λασιθίου με στοιχεία 1-11, 1-9, 1-7 αντιστοίχως όπως αυτά φαίνονται στα συνοδευτικά της παρούσας σχεδιαγράμματα σε κλίμακα 1:5.000, που αποτελούν αναπόσπαστα

μέρη της απόφασης αυτής και συντάχθηκαν βάσει στοιχείων χαρτών και επί τόπου ελέγχου.

II. Καθορίζουμε τους ακόλουθους Γενικούς και Ειδικούς όρους και περιορισμούς Δόμησης.

A. Γενικοί όροι Δόμησης.

1. Εντός των ορίων των οικισμών ισχύουν οι γενικοί όροι δόμησης που προβλέπεται από το Π. Δ. Φ. Ε. Κ. 181Δ/3.5.1985 και για τους οικισμούς Χαυγά, Σύρμεσο, Δωριές.

2. Κατά παρέκκλιση εντός των ορίων των οικισμών θεωρούνται άρτια τα οικοπέδα με όποιο εμβαδόν είχαν στις 3.5.1985 ημέρα Δημοσίευσης του από 24.4.1985 Δ/τος.

B. Ειδικοί όροι Δόμησης.

Για τους οικισμούς της ομάδας Χαυγά, Σύρμεσο, Δωριές που κατατάσσονται στην κατηγορία των αδιάφορων οικισμών τους ειδικούς όρους δόμησης που αναγράφονται στην καρτέλλα που συνοδεύει την παρούσα.

III. α. Πριν από οποιαδήποτε κατάτμηση οικοπέδων εντός των ορίων του οικισμού θα πρέπει να θεωρείται το σχετικό τοπογραφικό διάγραμμα από το τμήμα Πολεοδομίας και Π. Ε. της Νομαρχίας ώστε να εξασφαλίζεται η συνέχεια των υπαρχόντων Κοινόχρηστων χώρων και η δημιουργία νέων Κοινόχρηστων χώρων σύμφωνα με τα οριζόμενα στις διατάξεις της παρ. 1 του άρθρου 6 του από 24.4.1985 Δ/τος.

β. Να εξασφαλίζεται οπωσδήποτε η συνέχεια των υφισταμένων ή εγκεκριμένων δρόμων του οικισμού.

Κατά τα λοιπά ισχύουν τα οριζόμενα στο Διάταγμα της 24.4.1985 (Φ.Ε.Κ 181Δ/3.5.85)

Η παρούσα απόφαση με το σχεδιάγραμμα οριοθέτησης του οικισμού που τη συνοδεύει να δημοσιευθεί στην Εφημερίδα της Κυβερνήσεως.

Λασιθί, 20 Ιανουαρίου 1986

Ο Νομάρχης  
ΓΕΩΡΓΙΟΣ ΤΖΑΝΑΚΑΚΗΣ

