



ΕΦΗΜΕΡΙΣ ΤΗΣ ΚΥΒΕΡΝΗΣΕΩΣ

ΤΗΣ ΕΛΛΗΝΙΚΗΣ ΔΗΜΟΚΡΑΤΙΑΣ

ΑΘΗΝΑ
3 ΙΟΥΛΙΟΥ 1986

ΤΕΥΧΟΣ ΤΕΤΑΡΤΟ

ΑΡΙΘΜΟΣ ΦΥΛΛΟΥ
570

ΠΕΡΙΕΧΟΜΕΝΑ

ΑΠΑΛΛΟΤΡΙΩΣΕΙΣ

ΑΠΟΦΑΣΕΙΣ

- Κήρυξη Δημόσιας Δασικής έκτασης, σαν αναδασωτέας 2,000 στρεμμάτων, που βρίσκεται στη θέση Αμπέλια, Κοινότητας Φιλύρας Ν. Ροδόπης. 1
- Κήρυξη ως αναδασωτέας εκτάσεως 0,340 στρεμμάτων στη θέση Γούναρος ή Γούναρ της Κοινότητας Πλατυστόμου του Νομού Φθιώτιδος. 2
- Κήρυξη ως αναδασωτέας εκτάσεως 2,589 στρεμμάτων στη θέση Πύλλα της Κοινότητας Λάρυμνας του Νομού Φθιώτιδος. ... 3
- Κήρυξη αναγκαστικής απαλλοτρίωσης στην Κοινότητα Ατσιποπούλου, Ν. Ρεθύμνης. 4
- ### ΠΟΛΕΟΔΟΜΙΑ
- #### ΑΠΟΦΑΣΕΙΣ
- Καθορισμός ορίων όρων αρτιότητας και όρων και περιορισμών δόμησης τους οικισμούς Αγ. Βαρβάρας και Βουνακίου Καλαβρύτων του Ν. Αχαΐας. 5

ΑΠΑΛΛΟΤΡΙΩΣΕΙΣ

ΑΠΟΦΑΣΕΙΣ

- Αριθμ. ΔΙ.ΔΣ. 1474 (1)
- Κήρυξη Δημόσιας Δασικής έκτασης, σαν αναδασωτέας 2,000 στρεμμάτων, που βρίσκεται στη θέση Αμπέλια, Κοινότητας Φιλύρας Ν. Ροδόπης.
- Ο ΝΟΜΑΡΧΗΣ ΡΟΔΟΠΗΣ
- Έχοντας υπόψη:
1. Τις διατάξεις του άρθρου 117 παρ. 3 του Συντάγματος των Ελλήνων.

2. Τις διατάξεις του Ν. 3200/55 «Περί Διοικητικής Αποκεντρώσεως».

3. Τις διατάξεις των άρθρων 38 παρ. 1 και 41 παρ. 1 του Ν. 998/79 «Περί Προστασίας Δαδών και Δασικών εκτάσεων της Χώρας, εν γένει».

4. Τις, με αριθμό α) 160417/1180/8.7.80 και β) 182447/3049/24.9.1980 Διαταγές του Υπουργείου Γεωργίας, σχετικές με το θέμα που ανωτέρω μνημονεύουμε.

5. Την, με αριθμό 1443/10.3.86 πρόταση της Διεύθυνσης Δασών Ροδόπης, ύστερα από σχετική αυτοψία αρμοδίου υπαλλήλου της για κήρυξη σαν αναδασωτέας, της Δημόσιας Δασικής έκτασης που εκχερσώθηκε και καταλήφθηκε παράνομα από τον Μανάβ Χασάν του Ισμαήλ κάτοικο Φιλύρας, αποφασίζουμε:

Κηρύσσουμε αναδασωτέα, με σκοπό την προστασία και επαναδημιουργία της Δασικής βλάστησης με φυσική αναγέννηση που καταστράφηκε από παράνομη εκχερσωση, τη Δημόσια Δασική έκταση των (2,000) Στρεμμάτων, που βρίσκεται στη θέση «Αμπέλια» περιοχής Κοινότητας Φιλύρας και προσδιορίζεται με Κύκλο, όπως φαίνεται στο τοπογραφικό διάγραμμα του χάρτη της περιοχής, το οποίο και αποτελεί αναπόσπαστο μέρος της απόφασης μας και έχει όρια τα εξής κατωτέρω:

Ανατολικά: Με δημόσια δασική έκταση που εκχερσώθηκε παράνομα από τον Αμέτ Ιμπράμ.

Δυτικά: Με δημόσια δασική έκταση που εκχερσώθηκε παράνομα από τον Μουμινογλού Αμέτ.

Βόρεια: Με δημόσια δασική έκταση που εκχερσώθηκε παράνομα από τον Μουμινογλού Αμέτ.

Νότια: Με δημόσια δασική έκταση που εκχερσώθηκε παράνομα από τον Μουμινογλού Αμέτ.

Η απόφασή μας αυτή να δημοσιευθεί στην Εφημερίδα της Κυβερνήσεως.

Κομοτηνή, 12 Μαρτίου 1986

Ο Νομάρχης
ΖΗΣΗΣ ΜΠΕΚΟΣ

ΝΟΜΑΡΧΙΑ ΡΟΔΩΝΗΣ
Δ/ΝΣΗ ΔΑΣΩΝ ΡΟΔΩΝΗΣ

ΤΟΠΟΓΡΑΦΙΚΟ ΔΙΑΓΡΑΜΜΑ

ΑΝΑΔΑΣΩΤΕΑΣ ΔΗΜΟΣΙΑΣ ΔΑΣΙΚΗΣ ΕΚΤΑΣΕΩΣ

2.000 ΣΤΡΕΜ. ΣΤΗ ΔΑΣΙΚΗ ΘΕΣΗ: "ΑΜΠΕΛΙΑ"

ΤΟΥ ΧΩΡΙΟΥ ΝΕΥΡΩΝ ΚΟΙΝΟΤΗΤΟΣ ΔΙΛΥΡΑΣ ΝΟΜΟΥ ΡΟΔΩΝΗΣ

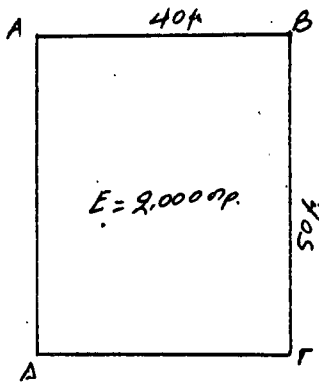

ΟΡΙΑ.
 Α: δ.δ. δασ. έστρωτ. κ.χ.τ.ρ.ω.δ.γ.α.σ.α.σ. από π.ρ. Αφ.ε.ε. Ι.μ.π.ρ.α.φ.
 Δ: " " " " " " Μουφιν.α.φ.ω. Αφ.ε.ε.
 Β: " " " " " " " " " "
 Ν: " " " " " " " " " "

ΚΛΙΜΑΚΑ 1:2000

ΧΑΡΤΗΣ ΠΕΡΙΟΧΗΣ ΟΠΟΥ ΦΑΙΝΕΤΑΙ ΜΕ ΚΥΚΛΟ Η ΕΚΤΑΣΗ ΠΟΥ ΚΗΡΥΣΣΕΤΑΙ
 ΑΝΑΔΑΣΩΤΕΑ ΜΕ ΤΗΝ ΥΠ' ΑΡΙΘ. 1474/12-3-86 ΑΠΟΦΑΣΗ ΝΟΜΑΡΧΟΥ ΡΟΔΩΝΗΣ
 ΚΛΙΜΑΞ 1:50.000

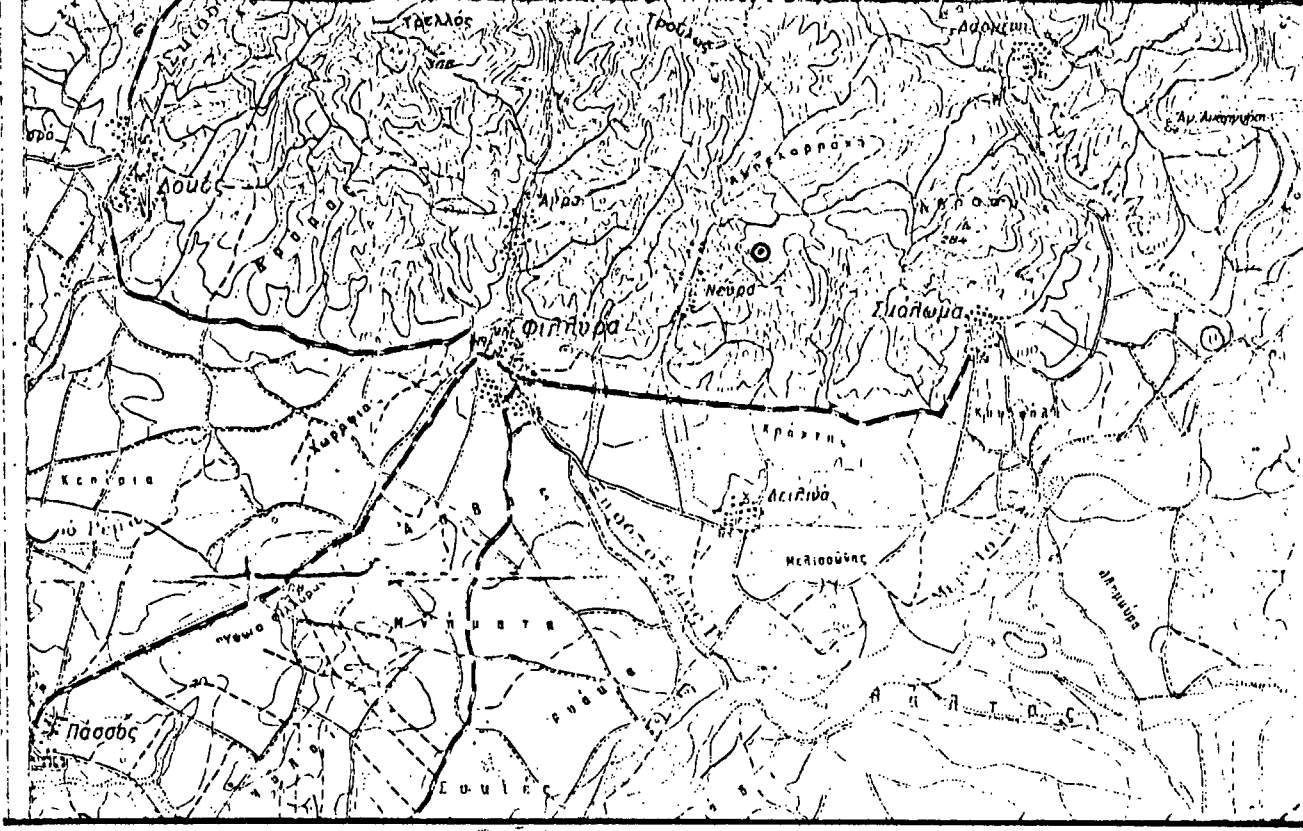

Κομοτηνή 11-3-1986
 Ο συντάξας
[Signature]
 Ελένη Κουτσικίδου
 Δασολόγος με βαθμό

ΕΛΕΓΧΘΗΚΕ & ΘΕΩΡΗΘΗΚΕ
 Κομοτηνή 11-3-1986
 Ο Δ/ντής Δασών Ν. Ροδωπής
[Signature]
 ΧΑΡ. ΠΑΠΑΔΟΠΟΥΛΟΣ
 ΔΑΣΟΛΟΓΟΣ 3ου Β

ΕΓΚΡΙΘΗΚΕ
 Κομοτηνή 12-3-1986
 Ο Νομάρχης Ροδωπής
[Signature]
 ΖΗΣΗΣ ΜΠΕΚΟΣ

Αριθμ. 808

(2)

Κήρυξη ως αναδασωτέας εκτάσεως 0,340 στρεμμάτων στη θέση Γούναρος ή Γούναρ της Κοινότητας Πλατυστόμου του Νομού Φθιώτιδος.

Ο ΝΟΜΑΡΧΗΣ ΦΘΙΩΤΙΔΟΣ

Έχοντας υπόψη:

- 1. Τις διατάξεις του άρθρου 117 παρ. 3 του Συντάγματος.
- 2. Τις περί Διοικητικής αποκεντρώσεως διατάξεις.
- 3. Τις διατάξεις του Νόμου 998/79 «περί προστασίας των δασών και των δασικών εν γένει εκτάσεων της Χώρας» και συγκεκριμένα:
 - α) Του άρθρου 41 παράγραφος 1 και 3.
 - β) Του άρθρου 38 παράγραφος 1.
- 4. Τις διαταγές του Υπουργείου Γεωργίας:
 - α) 160417/1180/8.7.80 β) 182447/3049/24.9.80
- 5. Την αριθμ. 1205/10.3.1986 πρόταση του Δασαρχείου Σπερχειάδος περί κηρύξεως αναδασωτέας, της αναφερόμενης στο θέμα εκτάσεως.
- 6. Την αριθμ. 22961/85 απόφαση Νομάρχη Φθιώτιδος περί παραχωρήσεως αρμοδιοτήτων κλπ., αποφασίζουμε:

Κηρύσσουμε αναδασωτέα, με σκοπό την επαναδημιουργία της δασικής βλαστήσεως που καταστράφηκε από παράνομη εκχέρσωση και θα επιτευχθεί με φυσική αναγέννηση και τη διατήρηση του χαρακτή-

ρος της δασικής εκτάσεως, ώστε να αποκλεισθεί η διάθεση αυτής για άλλο σκοπό, την δημόσια έκταση των τριακοσίων σαράντα τετρ. μέτρων (340) που βρίσκεται στη θέση Γούναρος ή Γούναρ της Κοινότητας Πλατυστόμου του Νομού Φθιώτιδος και προσδιορίζεται από τα στοιχεία Α, Β, Γ, Δ, Α.

Όπως φαίνεται στο συνημμένο διάγραμμα το οποίο αποτελεί αναπόσπαστο μέρος της αποφάσεως αυτής και έχει όρια: Ανατολικά: Με δημόσια δασική έκταση ζώνης αειφύλλων πλατυφύλλων.

Δυτικά: Με έκταση καλλιεργούμενη δενδροκομικά από τον Γεώργιο Κ. Ταργαζίκη.

Βόρεια: Με δημόσια δασική έκταση ζώνης αειφύλλων πλατυφύλλων.

Νότια: Με δημόσια δασική έκταση ζώνης αειφύλλων πλατυφύλλων.

Η απόφαση αυτή να δημοσιευθεί στην Εφημερίδα της Κυβερνήσεως.

Λαμία, 14 Μαρτίου 1986

Με εντολή Νομάρχη

Ο Διευθυντής Δασών κ.α.α.
ΓΕΡ. ΖΑΜΑΝΗΣ

ΠΡΟΣΑΝΑΤΟΛΙΣΤΙΚΟ ΑΝΑΓΡΑΦΤΕΟ ΧΑΡΤΟ

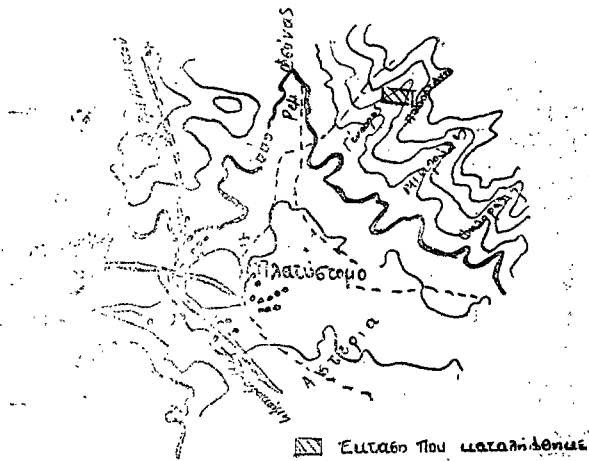

808/14.3.86
14-3-1986

ΤΟΠΟΓΡΑΦΙΚΟ ΔΙΑΓΡΑΜΜΑ ΔΑΣΙΚΗΣ ΕΚΤΑΣΗΣ που καταλήθθηκε από τον Γεώργιο Ταργαζίκη στην θέση Γούναρος στην Κοινότητα Περιχώρια Πασαυσιάρου

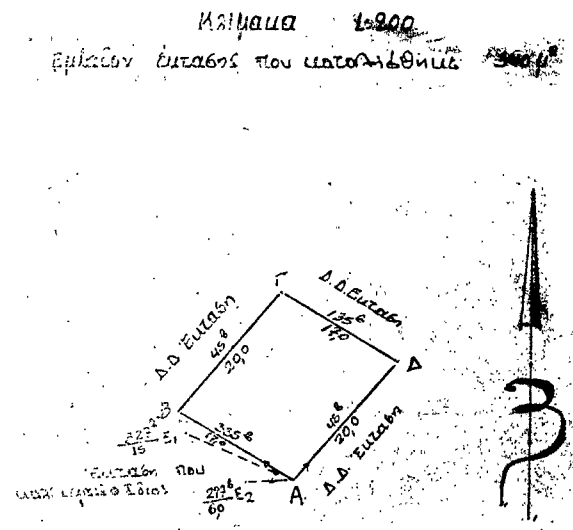

Σπερχειάδα 10-3-1986

Νομάρχης
Γ. Ζαμάνης
Δασάρχης Σπερχειάδος
Γ. Ζαμάνης

Διευθυντής Δασών κ.α.α.
Γ. Ζαμάνης
Πάικα Αποστολάτου
Διεύθυνση 16 5° Β

οι Συντάκτες
Καρά Χρανιώτης - Λάμπρος Πέτσος
Την Διεύθυνση - Εγκρίσεις Δ.Σ.
14.3.86

Αριθμ. 805

Κήρυξη ως αναδασωτέας εκτάσεως 2,589 στρεμμάτων στη θέση Πύλλα της Κοινότητας Λάρυμνας του Νομού Φθιώτιδος.

Ο ΝΟΜΑΡΧΗΣ ΦΘΙΩΤΙΔΟΣ

Έχοντας υπόψη:

1. Τις διατάξεις του άρθρου 117 παρ. 3 του Συντάγματος.
2. Τις περί Διοικητικής αποκεντρώσεως διατάξεις.
3. Τις διατάξεις του Νόμου 998/79 «περί προστασίας των δασών και των δασικών εν γένει εκτάσεων της Χώρας» και συγκεκριμένα:
 - α) Του άρθρου 41 παράγραφος 1 και 3.
 - β) Του άρθρου 38 παράγραφος 1.
4. Τις διαταγές του Υπουργείου Γεωργίας:
 - α) 160417/1180/8.7.80 β) 182447/3049/24.9.80
5. Την αριθμ. 703/7.3.1986 πρόταση του Δασαρχείου Αταλάντης περί κηρύξεως αναδασωτέας, της αναφερόμενης στο θέμα εκτάσεως.
6. Την αριθμ. 22961/85 απόφαση Νομάρχη Φθιώτιδος περί παραχωρήσεως αρμοδιοτήτων κλπ., αποφασίζουμε:

Κηρύσσουμε αναδασωτέα, με σκοπό την επαναδημιουργία της δασικής βλαστήσεως που καταστράφηκε από παράνομη εκχέρωση και θα επιτευχθεί με φυσική αναγέννηση και τη διατήρηση του χαρακτήρος της δασικής εκτάσεως, ώστε να αποκλεισθεί η διάθεση αυτής για άλλο σκοπό, την δημόσια έκταση των δύο στρεμμάτων και πεντακοσίων ογδόντα εννέα τ. μ. (2,589) που βρίσκεται στη θέση Πύλλα της

(3)

Κοινότητας Λάρυμνας του Νομού Φθιώτιδος και προσδιορίζεται από τα στοιχεία Α, Β, Γ, Δ, Ε, Ζ, Α και Η, Θ, Ι, Κ, Η.

Όπως φαίνεται στο συνημμένο διάγραμμα το οποίο αποτελεί αναπόσπαστο μέρος της αποφάσεως αυτής και έχει όρια:

Τμήμα Α'

- Ανατολικά: Με δημόσια δασική έκταση.
- Δυτικά: Με ελαιοπερίβολο κατεχόμενο από τη Ζωή Παπαδημητρίου.
- Βόρεια: Με αγροτικό δρόμο.
- Νότια: Με δημόσια δασική έκταση.

Τμήμα Β'

- Ανατολικά: Με αγροτικό δρόμο.
- Δυτικά: Με ελαιοπερίβολο αγνώστου.
- Βόρεια: Με δημόσια δασική έκταση.
- Νότια: Με ελαιοπερίβολο κατεχόμενο από τη Ζωή Παπαδημητρίου.

Η απόφαση αυτή να δημοσιευθεί στην Εφημερίδα της Κυβερνήσεως.

Λαμία, 14 Μαρτίου 1986

Με εντολή Νομάρχη

Ο Διευθυντής Δασών κ.α.α.
ΓΕΡ. ΖΑΜΑΝΗΣ

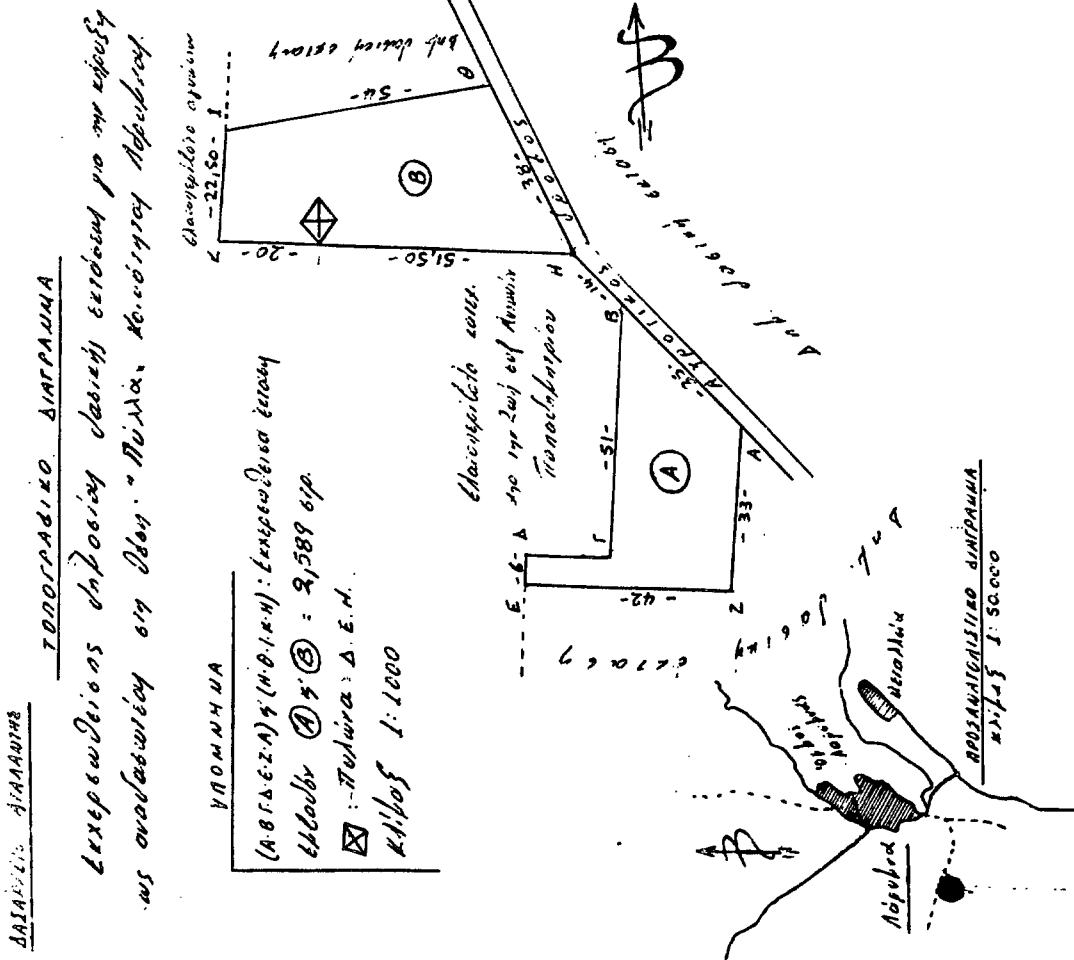

0 Σωρός
 Τετ. Κω. Δασοκομίας
 14 Μαρτίου 1986
 Αταλάνη
 Δ.Ε.Δ. Φθιώτιδος
 Γ. Ζαμάνης
 Δ. 0.000.000 στρ. 20.0

Αριθ. 86356

(4)

Κήρυξη αναγκαστικής απαλλοτρίωσης στην Κοινότητα Ατσιποπούλου, Ν. Ρεθύμνης.

**Ο ΠΡΟΕΔΡΟΣ ΤΗΣ ΔΗΜΟΤΙΚΗΣ
ΕΠΙΧΕΙΡΗΣΗΣ ΥΔΡΕΥΣΗΣ ΑΠΟΧΕΤΕΥΣΗΣ ΡΕΘΥΜΝΗΣ**

Με τις 182/85 και 230/30.12.1985 αποφ. του Διοικητικού Συμβουλίου της ΔΕΥΑΡ που επικυρώθηκαν με την 3260/12.3.1986 απόφαση της Νομαρχίας Ρεθύμνης που λήφθηκε σύμφωνα με τις διατάξεις των άρθρων 243 και 244 του Δημοτικού και Κοινοτικού Κώδικα (Π. Δ/γμα 76/85), τις σχετικές του Ν. 797/71, «περί αναγκαστικών απαλλοτριώσεων» και τις του Νόμου 1069/80, κηρύχθηκε υπέρ και με δαπάνη της Δημοτικής Επιχείρησης Ύδρευσης Αποχέτευσης Ρεθύμνης αναγκαστική απαλλοτρίωση ακινήτων συνολικής έκτασης 35.145,37 μ² στη θέση «Μύτη Γρίντα» Κοινότητας Ατσιποπούλου, δυτικά του πεδίου βολής του στρατοπέδου Θεοδωράκη μετά την έξοδο του Ατσιπουλιανού Φαραγγιού για την εγκατάσταση Σταθμού Κατεργασίας Αποβλήτων της ευρύτερης Περιοχής πόλης Ρεθύμνου.

Η παραπάνω έκταση σύμφωνα με το τοπογραφικό σχέδιο της ΔΕΥΑΡ με ημερομηνία Δεκέμβριος, 85 και τον κτηματολογικό πίνακα ανήκει στους παρακάτω ιδιοκτήτες:

1. Η με τα στοιχεία Α Κ Λ Μ Ν Ξ Ο Π Ρ Σ Τ Υ Φ Α συνολικής έκτασης 17.033,75 μ², η οποία ανήκει εξ αδιαιρέτου κατά το 1/3 της έκτασης στους Ελευθ. Βερνάδο του Ευαγγ., Γιώργο Ευαγ. Βερνάδο, Ποθητό Ευαγ. Βερνάδο Μιχαήλ Ευαγ. Βερνάδο και Παγώνας συζ. Ευαγ. Βερνάδου.

Κατα τα 2/3 της έκτασης είναι ιδιοκτησία των κληρονόμων Σοφίας Κουτσουράκης δηλαδή 1. Εμμ. Κουτσουράκη, Ποθητού Κουτσουράκη και Ελένης συζ. Χρ. Σιμιτζή.

Η έκταση αυτή συνορεύει βόρεια με την ακτή θάλασσας, ανατολικά με ιδιοκτησία Πέτρου Ε. Βερνάδου και Στυλιανής συζύγου Σοφοκλέους Τζέληση και με τμήμα του πεδίου βολής, στρατοπέδου Θεοδωράκη, νότια με ιδιοκτησία κληρονόμων Π. Βερνάδου και δυτικά με την ακτή θάλασσας.

2. Η με τα στοιχεία Α Φ Ψ Χ Ι Κ Α ιδιοκτησία Πέτρου Ε. Βερνάδου και Στυλιανής συζ. Σοφοκλέους Τζέληση έκτασης 8.526,62 μ² η οποία συνορεύει βόρεια με την ακτή της θάλασσας ανατολικά με ιδιοκτησίες Γεωργίου Π. Βερνάδου και Μ. Ι. Βόλακα, Εμμ. Ν. Βόλακα και Γεωργ. Εμμ. Γάσπαρη, νότια και δυτικά με ιδιοκτησία Βερνάδου-Κουτσουράκη.

3. Η με τα στοιχεία Φ Ψ Γ Γ Β Φ ιδιοκτησία Μιλτιάδη Ιωάννου Βόλακα, Εμμ. Ν. Βόλακα και Γεωργ. Εμμ. Γάσπαρη έκτασης 4.006,12 μ² η οποία συνορεύει βόρεια με ιδιοκτησία Γεωργίου Π. Βερνάδου, ανατολικά με ιδιοκτησία Στ. Ξενάκη, νότια με ιδιοκτησία Βερνάδου Κουτσουράκη και δυτικά με ιδιοκτησία Πέτρου Ε. Βερνάδου και Στυλιανής συζ. Σοφοκλ. Τζέληση.

4. Η με στοιχεία Ψ Γ Δ Ε Ζ Η Θ Χ Ψ ιδιοκτησία Γεωργίου Π. Βερνάδου εκτάσεως 4.864,01 μ² η οποία συνορεύει βόρεια με την ακτή θάλασσας, ανατολικά με ιδιοκτησία Στ. Ξενάκη, νότια με ιδιοκτησία Μιλτ. Ι. Βόλακα, Εμμ. Ν. Βόλακα και Γεωργίου Εμ. Γάσπαρη και δυτικά με ιδιοκτησία Πέτρου Ε. Βερνάδου και Στυλιανής συζ. Σοφ. Τζέληση.

5. Η με τα στοιχεία Β Γ Γ Δ Φ Υ Β έκτασης 714,87 μ², η οποία συνορεύει βόρεια με την ακτή θάλασσας, ανατολικά με το πεδίο βολής στρατοπέδου Θεοδωράκη, νότια με ιδιοκτησία Βερνάδου-Κουτσουράκη και δυτικά με ιδιοκτησίες Μιλτ. Ιωαν. Βόλακα, Εμμ. Νικ. Βόλακα και Γεωργίου Εμμ. Γάσπαρη και ιδιοκτησία Γεωργ. Π. Βερνάδου, και ανήκει στους κληρονόμους Στ. Ξενάκη.

Η απαλλοτρίωση θα κηρυχθεί υπέρ της Δημοτικής Επιχείρησης Ύδρευσης Αποχέτευσης Ρεθύμνης για την εγκατάσταση του Σταθμού Κατεργασίας Αποβλήτων, ο οποίος είναι απαραίτητος για την προστασία του θαλάσσιου και χερσαίου περιβάλλοντος της ευρύτερης περιοχής της πόλης Ρεθύμνου, περιοχή ευθύνης της ΔΕΥΑΡ.

Ρέθυμνο, 13 Μαρτίου 1986

Ο Πρόεδρος
ΝΙΚΟΣ ΣΤΑΓΑΚΗΣ

ΚΤΗΜΑΤΟΛΟΓΙΚΟΣ ΠΙΝΑΚΑΣ

- 1 Ημετεροστοιχεία ΑΚΑΜΝ, Ε.Ο.Γ.Ρ.Σ.Τ.Υ.ΘΑ
Πατρoτητα Βενιζελu - Κουτουρακι
επιφάνεια: 17033,75 M²
 - 2 Ημετεροστοιχεία Α.Ρ.Ι.Χ.Α.Α.Α.Α.Α.Α.Α.Α.
Πατρoτητα Ε.Βερνάδου και Ελευθέριου Γεωργίου
επιφάνεια: 8526,62 M²
 - 3 Ημετεροστοιχεία Φ.Φ.Γ.Γ.Β.Φ.Φ.Φ.Φ.Φ.Φ.Φ.Φ.Φ.Φ.
Πατρoτητα Μικτασίου Ι.Βολακα, Εμμ. Νικ. Βολακα, Γεωρ. Εμμ. Γάσπαρη
επιφάνεια: 4006,12 M²
 - 4 Ημετεροστοιχεία Ψ.Π.Α.Ε.Ζ.Η.Θ.Υ.Ψ.
Πατρoτητα Γεωρ. Π. Βερνάδου
επιφάνεια: 4964,01 M²
 - 5 Ημετεροστοιχεία Ρ.Π.Γ.Δ.Ρ.Υ.Β.
Πατρoτητα Στ. Ζηκόνη
επιφάνεια: 714,87 M²
- ΣΥΝΟΛΟ: 35145,37 M²

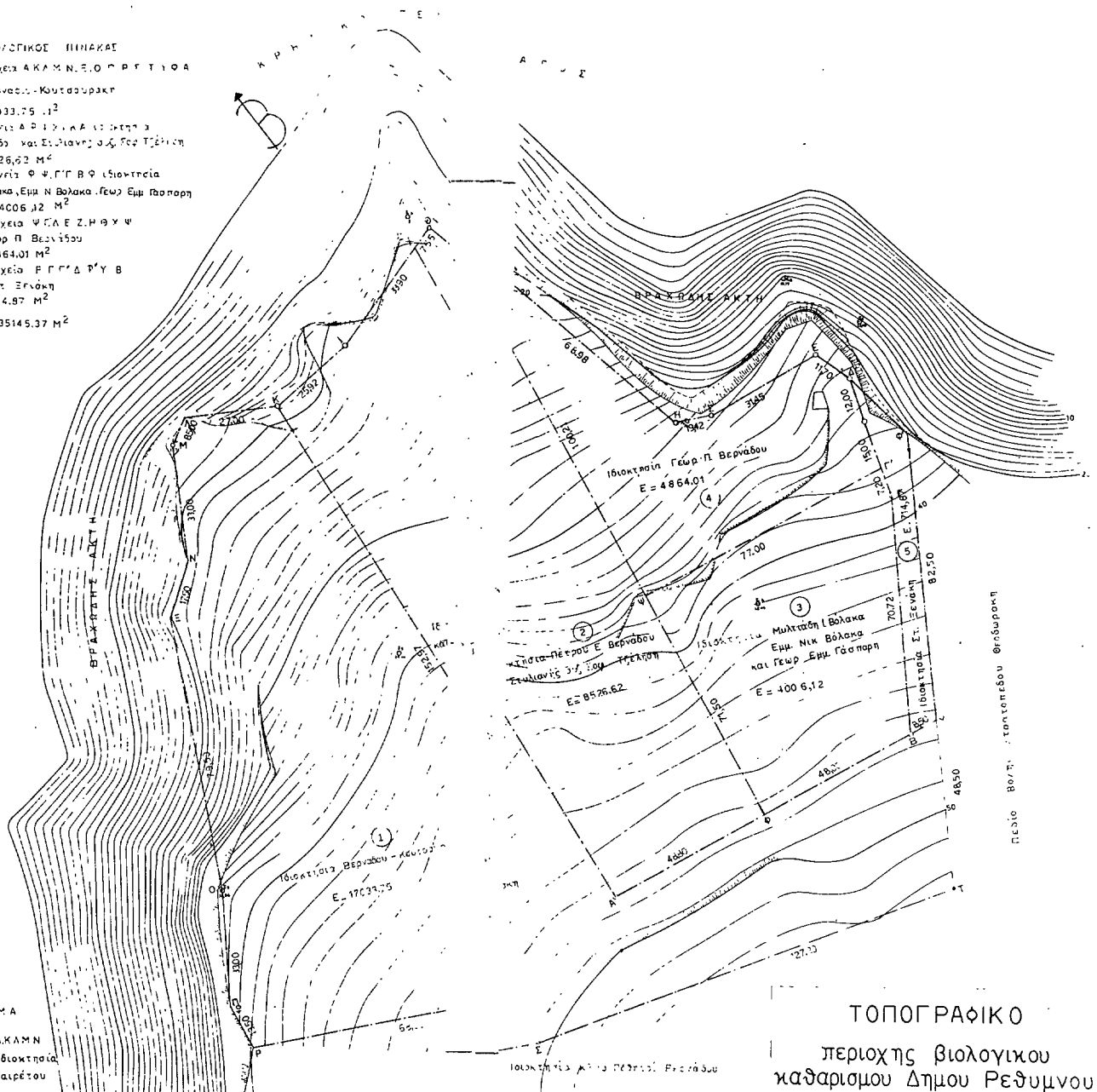

ΥΠΟΜΗΝΗΜΑ

1) Ημετεροστοιχεία ΑΚΑΜΝ, Ε.Ο.Γ.Ρ.Σ.Τ.Υ.ΘΑ ιδιοκτησία με ποσοστό εφ' αδιαίρετου ανήκει εις τους 1) Ελευθέριο, Γεώργιο, Γοθητό, Μιχαήλ, Ευαγγ. Βερνάδου και Παύλινα συζ. Ευαγγ. Βερνάδου 2) Κληρονόμοι Σοφίας Κουτουρακι δηλ των Εμμ. Κουτουρακι και Ελένης συζ. Χρ. Σιδηρή

ΤΟΠΟΓΡΑΦΙΚΟ
περιοχής βιολογικού
καθαρισμού Δήμου Ρεθύμνου

ΟΡΟΣ ΔΩΜΗΝΗΣ
• Ελάχιστο εμβαδόν 4000 μ²
• Μέγιστο ποσοστό κάλυψης 30%
• Μέγιστος συντελεστής ύψους 1,2
• Μέγιστος αριθμός ορόφων 2 και μέγιστο ύψος 7,5μ
ΚΑΙ γενικότερα σύμφωνα με διατάξεις του Π.Δ. 27/21-85

Κ.Α.Σ. 1522
30 ακμ
30 στρέβ
1522

ΚΑΤΑΣΤΑΣΗ
ΠΡΩΤΟΚΑΝΟΝΙΣΜΟΣ
1522

ΠΟΛΕΟΔΟΜΙΑ

ΑΠΟΦΑΣΕΙΣ

Αριθμ. Χ 2982

(5)

Καθορισμός ορίων όρων αρτιότητας και όρων και περιορισμών δόμησης τους οικισμούς Αγ. Βαρβάρας και Βουνακίου Καλαβρύτων του Ν. Αχαΐας.

Ο ΝΟΜΑΡΧΗΣ ΑΧΑΪΑΣ

Έχοντας υπόψη:

1. Τις διατάξεις του από 24.4.1985 Π. Δ. (ΦΕΚ 181Δ/3.5.1985) «περὶ τρόπου καθορισμού ορίων οικισμού της χώρας, κατηγορίες αυτών και καθορισμός όρων και περιορισμών δόμησης».

2. Τις προτάσεις των ιδιωτών μελετητών Μηχανικών, στους οποίους ανατέθηκε σχετική μελέτη στα πλαίσια του προγράμματος των ανοιχτών πόλεων, που αφορούν στον προσδιορισμό των ορίων των υπόψη οικισμών.

3. Τα δελτία αρχιτεκτονικής αναγνώρισης των οικισμών που συμπληρώθηκαν από τους προαναφερόμενους μελετητές κατά τις υποδείξεις των σχετικών προδιαγραφών του ΥΧΟΠ.

4. Τα πληθυσμιακά στοιχεία της τελευταίας απογραφής του Κράτους της ΕΣΥΕ.

5. Την υπ' αριθμ. 1/9.1.86 απόφαση του Κοινοτικού Συμβουλίου Αγ. Βαρβάρα Καλαβρύτων, αποφασίζουμε:

1. Κατατάσσουμε τους οικισμούς Αγ. Βαρβάρας και Βουνακίου Καλαβρύτων Ν. Αχαΐας στις παρακάτω κατηγορίες.

1. Μη περιοριστικοί, μη παραλιακοί, μη τουριστικοί (Α3).

2. Ενδιαφέροντες (Β2).

3. Συνεκτικοί (Δ1).

4. Στάσιμοι (Γ2).

5. Μικροί (Ε1).

3. Καθορίζουμε τους ακόλουθους Γενικούς και Ειδικούς όρους και περιορισμούς δόμησης.

Α. Γενικοί όροι Δόμησης.

Εντός των ορίων των οικισμών ισχύουν οι γενικοί όροι δόμησης που προβλέπονται από το Π. Δ. ΦΕΚ 181Δ/3.5.1985 και για τους

οικισμούς Αγ. Βαρβάρας Καλαβρύτων, αρτιότητα γηπέδου 300 μ² ενώ για τον οικισμό Βουνακίου αρτιότητας 500 μ².

2. Κατά παρέκκλιση εντός των ορίων των οικισμών θεωρούνται άρτια τα οικοπέδα με όποιο εμβαδόν είχαν στις 3.5.1985 ημέρα Δημοσίευσης του από 24.4.1985 Διατάγματος.

Β' Ειδικοί όροι Δόμησης.

Για τους οικισμούς αυτούς επιβάλλονται υποχρεωτικά ειδικοί όροι δόμησης που αναγράφονται στην καρτέλλα που συνοδεύει την παρούσα και που είναι οι εξής:

α) Επικάλυψη με στέγη τετράριχη με πλάκες πέτρινες ή βυζαντινά κεραμίδια χρώματος αντίστοιχα γκρι ή ώχρας (και κόκκινα μόνο σε περίπτωση ελλείψεως χρώματος ώχρας).

β) Όλες οι όψεις του κτιρίου πέτρινες.

γ) Ανοιχτοί εξώστες ξύλινοι σε θέση που φαίνεται στο συνημμένο δελτίο αρχιτεκτονικής αναγνώρισης των οικισμών.

δ) Στηθαία ξύλινα.

ε) Εξωτερικά ανοίγματα σε αναλογία 20% των όψεων του ισογείου και 25-30% των όψεων του ορόφου με πρέκι πέτρινο ή ξύλινο στις μορφές που φαίνονται στο δελτίο αναγνώρισης.

στ) Εξωτερικά κουφώματα ξύλινα καρφωτά με καΐτια.

3. α) Πριν από οποιαδήποτε κατάτμηση οικοπέδων εντός των ορίων του οικισμού θα πρέπει να θεωρείται το σχετικό τοπογραφικό διάγραμμα από το Τμήμα Πολεοδομίας και Π. Ε. της Νομαρχίας ώστε να εξασφαλίζεται η συνέχεια των υπάρχοντων Κοινόχρηστων χώρων και η δημιουργία νέων κοινόχρηστων χώρων σύμφωνα με τα οριζόμενα στις διατάξεις της παρ. 1 του άρθρου 6 του από 24.4.1985 Διατάγματος.

β) Να εξασφαλίζεται οπωσδήποτε η συνέχεια των υφισταμένων ή εγκεκριμένων δρόμων του οικισμού.

Κατά τα λοιπά ισχύουν τα οριζόμενα στο Διάταγμα της 24.4.1985 (ΦΕΚ 181Δ/3.5.1985).

Η παρούσα απόφαση με το σχεδιάγραμμα οριοθέτησης του οικισμού που την συνοδεύει να δημοσιευθεί στην Εφημερίδα της Κυβερνήσεως.

Πάτρα, 13 Μαρτίου 1986

Ο Νομάρχης

Δ. ΠΑΝΤΑΖΗΣ

ΒΟΥΛΑΞΙ 1: ΔΙΑΣΤΑΥΡΩΣΗ • 1-2: ΑΡΧΟΝΣ • 2: ΑΡΧΑΙΗΝ ΨΩΝΙΣ ΠΡΟΒΕΛΛΑΓΗΣ ΦΥΣ. ΑΠΟΡΡΟΖ ΕΠΙ ΤΟΥ ΑΡΧΟΝ • 2-3: ΔΙΕΥΘΥΝΣΗ ΦΥΣ. ΑΠΟΡΡΟΖ • 3: ΤΟΝΗ ΑΡΧΟΝ ΜΕ ΦΥΣ. ΑΠΟΡΡΟΖ • 3-4: ΑΡΧΟΝΣ • 4: ΤΟΝΗ ΑΡΧΟΝ ΜΕ ΦΥΣ. ΑΠΟΡΡΟΖ • 4-5: ΔΙΕΥΘΥΝΣΗ ΦΥΣ. ΑΠΟΡΡΟΖ • (...)

ΑΓΙΑ ΒΑΡΒΑΡΑ 1: ΣΤΡΟΦΗ ΔΙΕΥΘΥΝΣΗΣ ΦΥΣ. ΑΠΟΡΡΟΖ • 1-2: ΦΥΣ. ΑΠΟΡΡΟΖ • 2: ΤΟΝΗ ΦΥΣ. ΑΠΟΡΡΟΖ ΜΕ ΑΡΧΟΝ • 2-3: ΦΥΣ. ΑΠΟΡΡΟΖ • 3: ΤΟΝΗ ΦΥΣ. ΑΠΟΡΡΟΖ ΜΕ ΟΡΙΟ 100Μ. ΑΠΟ ΕΠΑΡΧΙΑΚΟ ΑΡΧΟΝ • 3-4: ΟΡΙΟ 100 Μ. ΑΠΟ ΕΠΑΡΧΙΑΚΟ • 4: ΤΟΝΗ ΑΡΧΟΝ ΜΕ ΟΡΙΟ 100 Μ. • 4-5: ΑΡΧΟΝΣ • 5: ΑΓΡΗ ΑΝΑΒΑΘΜΟΥ (ΕΠΙ ΤΟΥ ΑΡΧΟΝ) • 5-5: ΑΝΑΒΑΘΜΟΣ • 6: ΑΓΡΗ ΑΝΑΒΑΘΜΟΥ ΚΑΙ ΨΗΜΕΙΟ ΤΟΥ ΟΡΙΟΥ 100 Μ. ΑΠΟ ΔΕΥΤΕΡΟ ΤΑΞΕΙΟ • 6-7: ΟΡΙΟ 100Μ. ΑΠΟ ΔΕΥΤΕΡΟΤΑΞΙΟ • 7-8: ΕΞΕΤΕΡΗΓΗΣ ΨΗΜΕΙ ΟΥΤΙΣ ΜΑΤΕΝ (Σ.Γ.Π.) • 9: ΑΡΧΗ ΦΥΣ. ΑΠΟΡΡΟΖ • 10: ΤΟΝΗ ΦΥΣ. ΑΠΟΡΡΟΖ ΜΕ ΑΡΧΟΝ • 10-11: ΦΥΣ. ΑΠΟΡΡΟΖ • 11: ΤΟΝΗ ΦΥΣ. ΑΠΟΡΡΟΖ ΜΕ ΑΡΧΟΝ • 11-12: ΑΡΧΟΝΣ • 12: ΔΙΑΣΤΑΥΡΩΣΗ • 12-13: ΑΡΧΟΝΣ • 13: ΜΟΝ. ΤΗ ΑΠΟΛΗΝ ΦΥΣ. ΑΠΟΡΡΟΖ ΕΠΙ ΤΟΥ ΑΡΧΟΝ • 13-14: ΔΙΕΥΘΥΝΣΗ ΦΥΣ. ΑΠΟΡΡΟΖ • 14: ΤΟΝΗ ΦΥΣ. ΑΠΟΡΡΟΖ ΜΕ ΑΡΧΟΝ • 14-10: ΑΡΧΟΝΣ •

ΝΕΟ ΝΟΜΙΝΗΜΑ ΑΓ. ΒΑΡΒΑΡΑΣ

- 1.: Στροφή Κατεύθυνσης Φυσικής απορροής και εντός ορίου δικτύου έσπασης
- 2-9: όριο δικτύου έσπασης
- 9': εντός ορίου δικτύου έσπασης με γρήνη 1-8'
- 8': οικία Κριέτου
- 7': " Γιοβα
- 6': Αγία Βαρβάρη
- 5': οικία Βλασταρά
- 4": " Χ. Φουζούκου
- 4': συνάντηση 5"-4" με όριο 100 μ από τον επαρχιακό δρόμο
- 4'-15': όριο οικισμού σε απόσταση 100 μ από τον επαρχιακό δρόμο
- 14'-15': απορροή
- 12-14': Μουσαίου
- 12: διασταυρωση ψωναζιού,
- 2: τομή φυσικής απορροής με δρόμο
- 2": διασταυρωση λογαδίων (φυσικών απορροών)

Παίρα 20-2-86
Η Ζωή Ζίκα

Σημειώνω: Η αρχική διεύθυνση φυσικών απορροών 9"-8"-7"-6"-5"-4"-4"-4"-5"-6"-8"-9"-9' είναι εναντίον της διεύθυνσης των έσπασης του ορίου σύμφωνα με το άρθρο 4 § 28 του νόμου 24-4-85 Π.Δ/ΝΣ ΔΕΚ 1814/3.3.85

