



ΕΦΗΜΕΡΙΣ ΤΗΣ ΚΥΒΕΡΝΗΣΕΩΣ

ΤΗΣ ΕΛΛΗΝΙΚΗΣ ΔΗΜΟΚΡΑΤΙΑΣ

ΑΘΗΝΑ
23 ΦΕΒΡΟΥΑΡΙΟΥ 1987

ΤΕΥΧΟΣ ΤΕΤΑΡΤΟ

ΑΡΙΘΜΟΣ ΦΥΛΛΟΥ
103

ΠΕΡΙΕΧΟΜΕΝΑ

ΠΟΛΕΟΔΟΜΙΑ

ΑΠΟΦΑΣΕΙΣ

- Αναγνώριση του δρόμου οδού Παξών που βρίσκεται στο οικοδ. τετράγωνο 614 προϋπάρχοντος του 1923 μέσα στο εγχ. ρυμ. σχέδιο Ν. Αχαΐας. 1
- Καθορισμός ορίων και περιορισμών δόμησης των οικισμών με πληθυσμό μέχρι 2.000 κατοίκους Άλσους, Γέφυρα, Κυπαρίσι Α.Β.Γ.Δ. Ν. Αχαΐας. 2
- Αναγνώριση διόδου στο σχέδιο πόλεως Βάρδας Ν. Ηλείας ότι υπάρχει πριν από το 1923, και χαρακτηρισμό αυτής ως διατηρητέας. ... 3

ΠΟΛΕΟΔΟΜΙΑ

ΑΠΟΦΑΣΕΙΣ

- Αριθ. Χ 14723 (1)
Αναγνώριση του δρόμου οδού Παξών που βρίσκεται στο οικοδ. τετράγωνο 614 προϋπάρχοντος του 1923 μέσα στο εγχ. ρυμ. σχέδιο Ν. Αχαΐας.

Ο ΝΟΜΑΡΧΗΣ ΑΧΑΪΑΣ

Έχοντας υπόψη:

1. Τις δ/ξεις του Ν. 3200/55 «περί διοικητικής αποκεντρώσεως» και τις ίδιες του από 28.6.55 Β.Δ. περί εξαιρέσεως από της αρμοδιότητας των Νομαρχών μερικών αντικειμένων αρμοδιότητας του Υπουργείου Δ.Ε.
2. Τις δ/ξεις του Ν.Δ. 712/70 και εκείνες του 677/71 περί τροποποιήσεως και συμπληρώσεως του Β.Δ. 712/70.
3. Τις δ/ξεις του Ν.Δ. 532/70 περί συμπληρώσεως των δ/ξεων περί διοικητικής αποκεντρώσεως.

4. Το Ν. 1032/80 περί συστάσεως του Υπουργείου Χ.Ο.Π.
5. Το Ν. 1232/82 (ΦΕΚ 22Α') περί επαναφοράς σε ισχύ, τροποποίηση και συμπλήρωση των δ/ξεων του Ν.Δ. 4352/64 και άλλες δ/ξεις.
6. Τις 13905/721/24.6.82 και 24712/1248/21.6.82 κοινές αποφάσεις των Υπουργών Προεδρίας και ΧΟΠ.
7. Το αρ. 20 του Ν.Δ. 17.7.1923 ΦΕΚ 228/Α/16.8.23 περί σχεδίων πόλεων και την Ε. 34/20014/16.6.77 της Υπηρεσίας Οικισμού σχετικά με ιδιωτικές οδούς που προϋπάρχουν του έτους 1923.
8. Το Χ. 11767/86 έγγραφο του Τμ. Πολεοδομίας και Πολεοδ. Εφαρμογών στο ΣΧΟΠ Ν. Αχαΐας όπου εκφράζεται η άποψη του για το θέμα.
9. Τη γνωμοδότηση του ΣΧΟΠ Ν. Αχαΐας που διατυπώθηκε με το 19/1986 πρακτικό θέμα βον, αποφασίζουμε:

Αναγνωρίζουμε σαν προϋπάρχοντα του έτους 1923 την οδό Παξών στο Ο.Τ. 614 και όπως φαίνεται στο τοπογρ. διάγραμμα του τεχν. μηχ/κού Βασίλη Τρίγκα με τα στοιχεία (βγδεζηθμλ) και με οικοδομική γραμμή αυτή που φαίνεται με κόκκινο μελάνι στο παρόν τοπογραφικό διάγραμμα.

Πάτρα, 5 Ιανουαρίου 1987

Με Εντολή Νομάρχη

Ο Προϊστάμενος Πολεοδομίας
ΧΡΗΣΤΟΣ ΠΑΠΑΝΙΚΟΛΟΠΟΥΛΟΣ

Αριθμ. Χ. 14740

(2)

Καθορισμός ορίων και περιορισμών δόμησης των οικ/μών με πληθυσμό μέχρι 2.000 κατοίκους Άλσους, Γέφυρα, Κυπαρίσι Α.Β.Γ.Δ. Ν. Αχαΐας.

Ο ΝΟΜΑΡΧΗΣ ΑΧΑΪΑΣ

Έχοντας υπόψη:

1. Τις διατάξεις του από 24.4.1985 Π.Δ. (ΦΕΚ 181Δ/3.5.1985) περί τρόπου καθορισμού ορίων οικισμού της Χώρας, κατηγορίες αυτών και καθορισμός όρων και περιορισμών δόμησης.

2. Τις προτάσεις των ιδιωτών μελετητών μηχανικών στους οποίους ανατέθηκε σχετική μελέτη στα πλαίσια του προγράμματος των ανοιχτών πόλεων, που αφορούν τον προσδιορισμό των ορίων των υπόψη οικισμών.

3. Τα δελτία αρχιτεκτονικής αναγνώρισης των οικισμών που συμπληρώθηκαν από τους προαναφερόμενους μελετητές κατά τις υποδείξεις των σχετικών προδιαγραφών του Υ.Χ.Ο.Π.

4. Τα πληθυσμακά στοιχεία της τελευταίας απογραφής του Κράτους της ΕΣΥΕ.

5. Την με αριθ. 17-5/21.11.1986 γνωμοδότηση του Συμβουλίου ΧΟΠ του Νομού.

6. Την με αριθ. 11/85 απόφαση του Κοινοτικού Συμβουλίου Άλσους Πάτρας, αποφασίζουμε:

1. Κατατάσσουμε τους οικισμούς Άλσους, Γέφυρα, Κυπαρίσι Α.Β.Γ.Δ. Πατρών του Ν. Αχαΐας στις παρακάτω κατηγορίες.

- α) Μη περιαστικοί, μη τουριστικοί, μη παραλιακοί (Α3).
- β) Αδιάφοροι (Β3).
- γ) Φθίνοντες (Γ3).
- δ) Συνεκτικοί (Δ1).
- ε) Μικροί (Ε1).

2. Καθορίζουμε τα όρια των οικισμών Άλσους, Γέφυρα, Κυπαρίσι Α, Β, Γ, Δ Πατρών του Ν. Αχαΐας με στοιχεία όπως αυτά φαίνονται στα συνοδευτικά της παρούσας σχεδιαγράμματα σε κλ. 1:5000 που αποτελούν αναπόσπαστα μέρη της απόφασης αυτής και συντάχθηκαν βάσει στοιχείων χαρτών και επιτόπου ελέγχου.

3. Καθορίζουμε τους ακόλουθους γενικούς και ειδικούς όρους και περιορισμούς δόμησης.

Α. Γενικοί όροι δόμησης.

1. Εντός των ορίων των οικισμών ισχύουν οι γενικοί όροι δόμησης που προβλέπονται από το Π.Δ. ΦΕΚ 181Δ/3.5.1985 και για του οικισμούς Άλσους, Γέφυρα, Κυπαρίσι Α, Β, Γ, Δ αρτιότητα γηπέδου 300μ².

2. Κατά παρέκκλιση εντός των ορίων των οικισμών θεωρούνται άρτια τα οικοπέδα με όποιο εμβαδόν είχαν στις 3.5.1985 ημέρι δημοσίευσης του από 24.4.1985 Π. Δ/τος.

Β. Ειδικοί όροι δόμησης.

Για τους οικισμούς αυτούς επιβάλλονται υποχρεωτικά ειδικοί όροι δόμησης που αναγράφονται στην καρτέλα που συνοδεύει την παρούσα και ποι είναι οι εξής:

α) Επιχώμαξη με στρώση τετράρριχτη με κεραμίδια βυζαντινά χρώματος ώχρας.

β) Όλες οι όψεις του κτιρίου πέτρινες ή σοβάς κονίαμα λευκό.

γ) Ανοιχτοί εξώστες πέτρινοι με καλυμμένη ταράτσα πέτρινη ή ξύλινη

δ) Στηθαία ξύλινα ή σιδερένια.

ε) Εξωτερικά ανοίγματα σε αναλογία όψεων ισογείου 15% όψεων ορόφου 25% με πρέκι οριζόντιο πέτρινο ή ξύλινο όπως φαίνεται στο δελτίο αναγνώρισης.

στ) Εξωτερικά κουφώματα ξύλινα με καρφωτά με καΐτα.

4. α) Πριν από οποιαδήποτε κατάτμηση οικοπέδων εντός των ορίων του οικισμού θα πρέπει να θεωρείται το σχετικό τοπογραφικό διάγραμμα από το τμήμα Πολεοδομίας και Π.Ε. της Νομαρχίας, ώστε να εξασφαλίζεται η συνέχεια των υπάρχοντων κοιν. χρηστων χώρων και η δημιουργία νέων κοινοχρηστων χώρων σύμφωνα με τα οριζόμενα στις διατάξεις της παρ. 1 του άρθρου 6 του από 24.4.1985 Π. Δ/τος.

β) Να εξασφαλίζεται οπωσδήποτε η συνέχεια των υφισταμένων εγχεκρημένων δρόμων του οικισμού.

Κατά τα λοιπά ισχύουν τα οριζόμενα στο Π. Δ/γμα της 24.4.1985 (ΦΕΚ 181Δ/3.5.1985).

Η παρούσα απόφαση με το σχεδιάγραμμα οριοθέτησης του οικισμού που τη συνοδεύει να δημοσιευθεί στην Εφημερίδα της Κυβερνήσεως.

Πάτρα, 5 Ιανουαρίου 1987

Ο Νομάρχης
ΔΗΜ. ΠΑΝΤΑΖΗΣ

ΠΙΝΑΚΑΣ 1.

1	2	3	4	5	6	7	8	9	10
ΑΝΩΣΗ ή ΚΑΙΝΟΤΗΤΑ	ΟΙΚΙΣΜΟΣ	ΑΡ. ΕΙΣΕ	ΘΕΣΗ ΣΤΟ ΧΩΡΟ	ΒΑΘΜΟΣ ΠΡΟΤΙΣΙΑΣ	ΔΥΝΑΜΙΚΟΤΗΤΑ	ΒΑΘΜΟΣ ΔΙΑΣΠΟΡΑΣ	ΜΕΓΕΘΟΣ	ΕΠΙΚΡΑΤΩΝ ΜΕΓΕΘΟΣ ΟΙΚΟΠΕΔΟΥ	ΤΥΠΟΣ ΔΕΛΤΙΟΥ ΑΡΧΙΤΕΚΤΟΝΙΚΗΣ ΑΝΑΓΝΩΡΙΣΗΣ
ΑΓ. ΝΙΚΟΛΑΟΣ ΚΡΑΛΗΣ	ΚΑΛΑΜΑΚΙ	13310604	A3	B3	Γ2	Δ1	E1	301-600	1
	ΠΟΙΜΕΝΟΚΡΕΙ	05	A3	B3	Γ2	Δ1	E1	>1200	7
ΑΓ. ΝΙΚΟΛΑΟΣ ΣΠΑΤΩΝ	ΑΓ. ΝΙΚΟΛΑΟΣ	13310701	A3	B3	Γ3	Δ1	E2	301-600	6
	ΑΓ. ΚΩΝ/ΝΟΣ	02	A5	B3	Γ2	Δ1	E1	301-600	7
	ΜΟΝΗ ΑΓ. ΝΙΚΟΛ.	03							
ΑΓ. ΣΤΕΦΑΝΟΣ	ΑΓ. ΣΤΕΦΑΝΟΣ	13310801	A3	B3	Γ2	Δ1	E1	301-600	1
	ΠΑΛΑΙΑ ΠΕΡΙΣΤΗ	02	A3	B3	Γ2	Δ1	E1	>1200	1
	ΦΥΛΑΚΕΣ	03							
ΑΛΕΠΟΚΡΕΙ	ΑΛΕΠΟΚΡΕΙ	13310901	A3	B1	Γ2	Δ1	E1	0-300	3
	ΑΓ. ΔΗΜΗΤΡΙΟΣ	02	A3	B3	Γ2	Δ1	E2	301-600	3
ΑΛΙΣΣΟΣ	ΑΛΙΣΣΟΣ	13311001	A3	B3	Γ2	Δ1	E2	301-600	8
ΣΥΜΒΟΥΛΙΟ ΧΩΡΟΤΑΞΙΑΣ ΝΟΜΟΥ ΑΧΑΪΑΣ ΤΟ ΕΙΔΙΚΟ ΤΜΗΜΑ ΟΥΡΑΝΟΜΕΤΕΩΡΟΛΟΓΙΑΣ Π.Σ. Το Ειδικό Τμήμα Ουρανομετεωρολογίας Επίσημο Πράκτικό του συμβουλίου Πάτρα 24 ΙΟΥΝΙΟΥ 1986	ΚΑΜΕΝΙΤΣΑ	02	A3	B3	Γ2	Δ1	E2	301-600	2
	ΠΑΡΑΛ. ΑΛΙΣΣΟΥ	03	A2	B3	Γ2	Δ1	E1	301-600	8
ΑΛΣΟΣ	ΑΛΣΟΣ	13311101	A3	B3	Γ3	Δ1	E1	0-300	5

ΟΙΚΙΣΜΟΣ :
ΔΙΗΡΟΣ/ΚΟΙΝ. : 5
ΑΡ. ΕΣΥΕ :
ΝΟΜΟΣ :

4.2.1.
ΑΡΧΙΤΕΚΤΟΝΙΚΗΣ ΑΝΑΓΝΩΡΙΣΗΣ

ΣΥΣΤΗΜΑ ΔΟΜΗΣΗΣ ΣΥΝΕΧΕΣ Π. ΕΛΕΥΘΕΡΟ ΠΙΕΡΥΓΩΝ

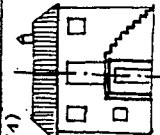
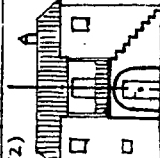
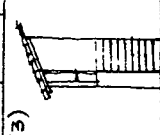
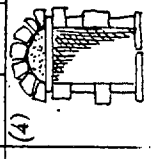
ΣΤΟΙΧΕΙΑ ΤΟΥ ΚΤΙΡΙΟΥ ΚΥΡΙΑΧΟΣ ΤΥΠΟΣ	ΙΣΟΓΕΙΟ		Α' ΟΡΟΦΟΣ		Β' ΟΡΟΦΟΣ		ΠΑΡΑΤΗΡΗΣΕΙΣ ΛΕΠΤΟΜΕΡΕΙΕΣ
	ΥΛΙΚ.	ΧΡΩΜ.	ΥΛΙΚ.	ΧΡΩΜ.	ΥΛΙΚ.	ΧΡΩΜ.	
1. στέγης μονόριχτης							ΚΑΤΩ % % 25%
2. στέγης δίριχτης							
3. στέγης τετράριχτης			6	8			
4. δώματος							
5. θόλου							
1. κύρια όψη	1		1				(1), (2)
2. λοιπές όψεις	1		1				
3.							οκίτωο
1. ανοιχτός σκάλπος			1				Πλάτος βάσης (3)
2. ανοιχτός καλυμμένος			1				100-100 3" 100-100
3. κλειστός							
4. σταύ-χαλιάτι							
5.							οκίτωο
1. εξωστών			3-9				
2. εξωτερικής σκάλας			3-9				
3. δώματος							
4.							
Ποσοστά ανοιγμάτων	45	%	25	%			(4)
1. οριζόντιο πρόεκτ	1-3		1-3				
2. ημικυκλικό πρόεκτ							
3. τοξωτό πρόεκτ							
4.							οκίτωο
1. τουμπαδωτά							
2. κροφωτά	3		3				
3. περιωδωτά							
4. με καίτια	3		3				
5. με φεγγίτη							
6.							
(1)		(2)		(3)		(4)	

ΣΤΟΙΧΕΙΑ ΤΟΥ ΚΤΙΡΙΟΥ ΚΥΡΙΑΧΟΣ ΤΥΠΟΣ	ΙΣΟΓΕΙΟ		Α' ΟΡΟΦ.		Β' ΟΡΟΦ.		ΠΑΡΑΤΗΡΗΣΕΙΣ ΛΕΠΤΟΜΕΡΕΙΕΣ
	ΥΛΙΚ.	ΧΡΩΜ.	ΥΛΙΚ.	ΧΡΩΜ.	ΥΛΙΚ.	ΧΡΩΜ.	
1. νεκία							οκίτωο
2. κορνιζώματα							
3. παραστάδες							
4. φουρούσια							
5. αετώματα							
6. καμινάδες							

1. μανδρότοιχος ψηλός							οκίτωο
2. μανδρότοιχος χαμηλός							
3. άλλος τρόπος							

ΠΟΜΗΧΙΑ - ΚΩΔΙΚΑΣ ΣΥΜΒΟΛΙΚΩΝ ΑΡΙΘΜΩΝ

1	ΠΕΤΡΑ	5	ΠΑΚΕΣ ΠΕΤΡΙΝΕΣ	9	ΣΙΔΗΡΟΣ
2	ΣΟΒΑΣ-ΚΟΝΙΟ	6	ΚΕΡΑΜΙΔΙΑ ΒΥΖΑΝΤΙΝΑ	10	ΧΟΛΙΑ
3	ΞΥΛΟ	7	ΚΕΡΑΜΙΔΙΑ ΓΑΛΛΙΚΑ	11	ΓΥΦΟΣ
4	ΤΟΥΣΛΟ	8	ΛΑΜΑΡΙΝΑ	12	

α	ΛΕΥΚΟ	ε	ΘΗΡΑ	η	
β	ΜΑΥΡΟ	ι	ΚΟΚΚΙΝΟ	ζ	
γ	ΓΚΡΙΖΟ	π	ΑΙΛΕ		
δ	ΒΥΡΑ	θ	ΚΙΤΡΙΝΟ		

ΦΩΤ. ΚΥΡΙΑΧΟΥ ΤΥΠΟΥ



ΦΩΤ. ΚΑΤΑ ΤΗΝ ΚΡΙΣΗ ΤΟΥ ΜΕΛΕΤΗΤΗ

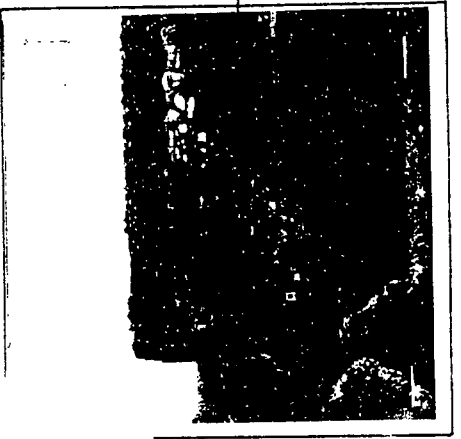

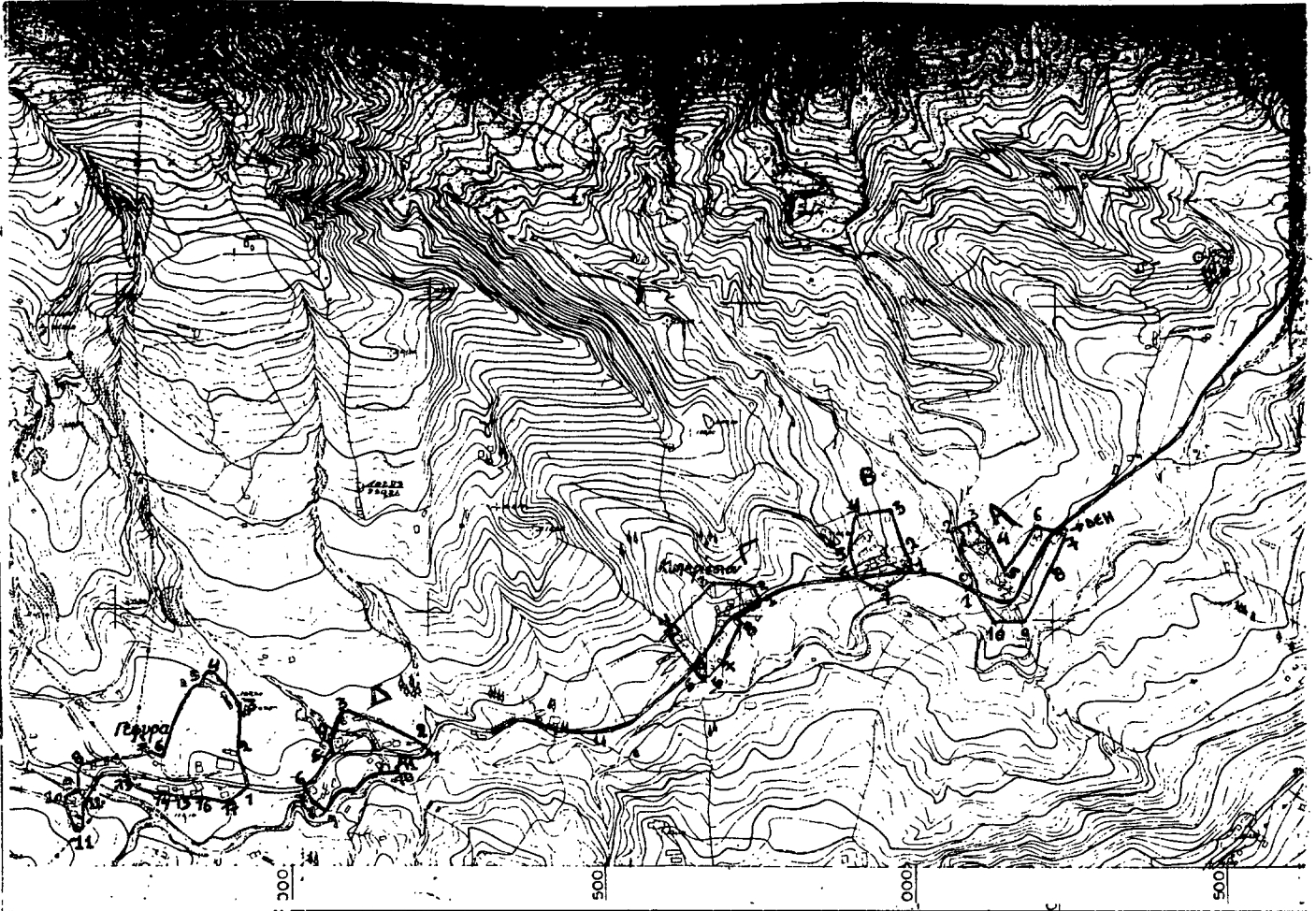

Γεωργία: 1: τομή επαρχιακού δρόμου με νοτιή ευθεία από Θείην Παρασούμη. 2: Θείην Παρασούμη. 3: Φαρακώρυγος Χρήστος του Παναγιώτη. 4: Νικογόργος Χρήστος του Ιωάν. 5: Νικογόργος Χρήστος του Ιωάν. 5-6: αγροτικός δρόμος. 7: διφορούχο σχέδιο (ιδιοκτησίας Αναστασία χρυσανδακόπουλου. 8: χρυσανδακόπουλος Παναγιώτης. 9: Νικογόργος Ιωάν. 10: Γεωργίου Αναστασίου. 11: Νικογόργος Ιωάν. 12: τομή δρόμου επαρχιακού με νοτιή ευθεία από Νικογόργο Γεωργίου. 12-13: επαρχιακός δρόμος. 13: Νικογόργος Γεωργίου του Αγγέλου. 14: Ράκος Βασίλειος. 15: Γαλιανόπουλος Μιχαήλ του Χαρίδημου. 16: Ευθυρία Βρουντζή. 17: Κηφάρισσι Στυλίου Μηνάικτα

Κηφάρισσι Α: 1: δρόμος. 1-2: νοτιή ευθεία από σκιάδα του Βασίλη Μιηρήμ. 2: Σκιάδα Βασ. Μιηρήμ. 3: Μιηρόπουλος Αναστάσιος. 4: ΕΚΚΥΜΩΙΑ. 5: νοτιή ευθεία από εκκωμία σε επαρχιακό δρόμο. 5-6: επαρχιακός δρόμος. 7: Ανδριανόπουλος Μιχαήλ. 8: Μιηρής Θεμιστοκλής. 9-10: ρετμή. 10: Μιηρής Θεμιστοκλής. 10-11: νοτιή ευθεία από Μιηρής Θεμιστοκλή μέχρι επαρχιακό δρόμο. 11-1: επαρχιακός δρόμος.

Κηφάρισσι Α:
 Α 1: τομή δρόμου επαρχιακού με αγροτικός 1-2: αγροτικός δρόμος. 2-3: αγροτικός δρόμος. 3: ηγία Δεΐφαινή. σε αγράκτιφα ήγια Πετρόκι. 4: ήγια Πετρόκι. 5: Πετρόκι Ιωάν. 6: Θανατούγια Μιχάλης. 7: Θανατούγια κων/α. 8: χρυσανδακόπουλος Αηρόστατος. 9: Κηφ. Κυρία. Κόρυγος Περίκη. 10: Κηφ. Κυριακόπουλος.

Κηφάρισσι Β:
 1: Κεζώνα του ΔΕΗ επάνω στον επαρχιακό δρόμο. 2: Σταυρούλης Νικ. 3: Σκιάδα Σταυρούλη Νικ. 4: Ευθυρίου Γεω. 5: Μηροταμής Ευαγγέλης. 6: Νικογόργος Παλαγιώτης. 7: Αγοι Καυτερόπουλοι.

Κηφάρισσι Γ:
 1: τομή επαρχιακού δρόμου με νοτιή ευθεία από την σκιάδα Μιηρόπουλου. 2: σκιάδα Μιηρόπουλου κων/ου του Νικογού. 3: Σκιάδα Μιηρόπουλου Γεωργίου του Νικ. 4: Αγα Ιωάν. Γαλιανόπουλου. 4-5: μοιοπάρι με Κηφάρισσι. 5: τομή μοιοπαρίου με επαρχιακό δρόμο. 6: Σταφύλοπουλος Γεωρ. 7: Μιηρόπουλος κων/ος του Ιωάννου. 8: Σταυρούπουλος Αντικέριος του Γεωργίου. 8-1: επαρχιακός δρόμος.

ΕΠΙΣΤΡΟΦΗ ΠΡΟΤΟΤΥΠΟΥ ΚΑΙ ΤΩΝ ΑΝΤΙΓΡΑΦΩΝ ΤΟΥΣ ΕΠΙΣΤΡΟΦΗΣ ΟΥΣ ΕΠΙΣΤΡΟΦΗΣ ΤΟΥ ΣΥΜΒΟΥΛΙΟΥ.
 Πάτρα 21.11.2007
 Ο Γραμματέας
 [Signature]

Αριθ. Πρωτ. οικ. 53

(3)

Αναγνώριση διόδου στο σχέδιο πόλεως Βάρδας Ν. Ηλείας ότι υπάρχει πριν από το 1923, και χαρακτηρισμό αυτής ως διατηρητέας.

Η ΝΟΜΑΡΧΗΣ ΗΛΕΙΑΣ

Έχοντας υπόψη:

1. Τις διατάξεις:

α) Του άρθρου 20 του από 17.7.1923 Ν. Δ/τος «περί σχεδίων πόλεων κωμών και συνοικισμών του κράτους και ανεγέρσεως αυτών» όπως τροποποιήθηκε και συμπληρώθηκε μεταγενέστερα.

β) Του Ν. 3200/55 «περί διοικητικής αποκεντρώσεως» όπως έχει συμπληρωθεί μεταγενέστερα.

γ) Του 712/70 Β.Δ. «περί καθορισμού των διατηρουμένων υπέρ του Υπουργού Δημοσίων Έργων αρμοδιοτήτων, που εκδόθηκε σ' εκτέλεση του 523/70 Ν.Δ. όπως μετά τροποποιήθηκαν και συμπληρώθηκαν με τα 677/71 και 198/72 Β. Δ/τα.

δ) Του Ν. 1032/80 «περί συστάσεως Υ.Χ.Ο.Π.».

ε) Του Ν. 1577/83 (ΦΕΚ 210Α 18.12.83) «περί ΓΟΚ».

ζ) Του Ν. 1337/83 «περί επεκτάσεως πολεοδομικών σχεδίων».

η) Του Ν. 1558/85 ΦΕΚ 137/Α/26.7.85 «Κυβέρνηση και Κυβερν. όργανα»

θ) Του Π. Δ/τος 183 ΦΕΚ 70Α/5.6.86 «περί εγκρίσεως τροποποιήσεων και καθορισμού όρων και περιορισμού δόμησης από τους Νομάρχες».

ι. Τις εγκυκλίους 117/20.6.86 και 119/1.7.86 του Υπ. ΠΕΧΩΔΕ σχετικά με έγκριση τροποποιήσεων και καθορισμού όρων δόμησης από τους Νομάρχες.

2. Την αριθ. 4349/3.11.86 αίτηση Ευριπίδη Σπυρόπουλου κατοίκου Βάρδας που ζητά την αναγνώριση διόδου μέσα στο σχέδιο πόλεως Βάρδας, ότι υπάρχει πριν από το έτος 1923 και τον χαρακτηρισμό αυτής ως διατηρητέας.

3. Την αριθ. 2/86 απόφαση του Κοινοτικού Συμβουλίου Βάρδας, με την οποία αναγνωρίζει την παραπάνω διόδο ότι προϋπάρχει του έτους 1923, ως και την αρ. 53/86 απόφαση του ιδίου Συμβουλίου που αναφέρει ότι ουδεμία ένσταση υπεβλήθη κατά της παραπάνω απόφασης.

4. Το από 25.2.86 Τοπογραφικό διάγραμμα που υπογράφει ο πολιτικός Μηχ/κός Σπύρος Αγραπίδης.

5. Την σύμφωνη γνώμη του Συμβουλίου ΧΟΠ που διατυπώθηκε στο αριθ. 8/86 πρακτικό αυτού θέμα 4ο, αποφασίζουμε:

Αναγνωρίζουμε ότι η διόδος που φαίνεται στο τοπογραφικό διάγραμμα, που υπογράφει ο μηχανικός Σπύρος Αγραπίδης με τα στοιχεία ΑΒΓΔΕΖΑ προϋπάρχει του έτους 1923, και την χαρακτηρίζουμε διατηρητέα.

καθορίζουμε δε Οικοδομική γραμμή 200 μέτρα εσώτερον των ορίων της διόδου με τα στοιχεία ΗΘΙ και ΚΛΜΝ όπως λεπτομερώς φαίνονται στο διάγραμμα που συνοδεύει την απόφασή μας αυτή.

Η απόφαση αυτή ισχύει από τη δημοσίευσή της, να δημοσιευθεί στην εφημερίδα της Κυβερνήσεως.

Πύργος, 12 Ιανουαρίου 1987

Η Νομάρχης
ΑΛΕΚΑ ΜΑΡΚΟΓΙΑΝΝΑΚΗ

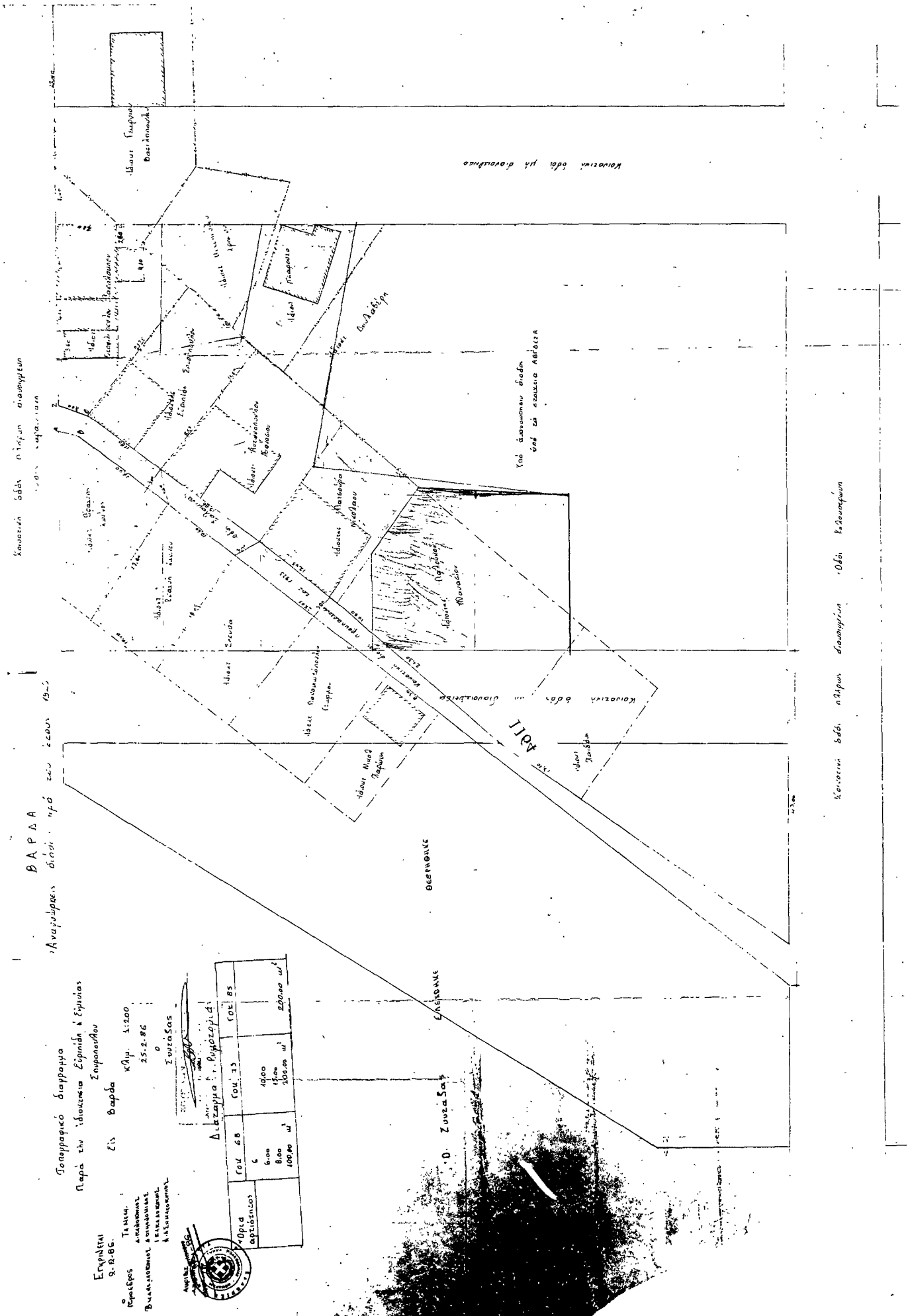

Κωνσταντίνος οδός πλάγιον διασπασμένη

ΒΑΡΒΑ
Αναμάρτυρες οδός από του ζεύγους Γεωργίου

Σεπταετηρικό διαγραμμά
Παρά την Ίδρυσην Εργασίας & Σχολείων
Συγκροτήσεως

ΕΓΧΡΩΣΤΗ
9.2.86.
ΚΑΡΤΑΣ
ΤΑΧΥΝ.
ΑΡΧΑΙΟΛΟΓΙΑΣ
ΒΥΖΑΝΤΙΝΗΣ ΚΑΙ ΟΡΘΟΔΟΞΗΣ
ΕΚΚΛΗΣΙΑΣΤΙΚΗΣ
ΚΑΤΑΡΤΙΣΕΩΣ

ΕΙΣ ΒΑΡΒΑ
κ/μ. 1:200
25.2.86

0
Ζουζαζας

ΔΙΑΓΡΑΜΜΑ ΤΟΥ ΔΙΑΣΠΑΣΜΕΝΟΥ

ΚΑΤΑ ΕΠΙΣΤΑΣΕΩΣ	6000 μ ²	10000 μ ²	18000 μ ²	12000 μ ²	28000 μ ²
ΚΑΤΑ ΕΠΙΣΤΑΣΕΩΣ	6000 μ ²	10000 μ ²	18000 μ ²	12000 μ ²	28000 μ ²

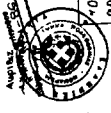

Κωνσταντίνος οδός πλάγιον διασπασμένη οδός Κωνσταντίνου