



ΕΦΗΜΕΡΙΣ ΤΗΣ ΚΥΒΕΡΝΗΣΕΩΣ

ΤΗΣ ΕΛΛΗΝΙΚΗΣ ΔΗΜΟΚΡΑΤΙΑΣ

ΑΘΗΝΑ
23 ΦΕΒΡΟΥΑΡΙΟΥ 1987

ΤΕΥΧΟΣ ΤΕΤΑΡΤΟ

ΑΡΙΘΜΟΣ ΦΥΛΛΟΥ
123

ΠΕΡΙΕΧΟΜΕΝΑ

ΠΟΛΕΟΔΟΜΙΑ

ΑΠΟΦΑΣΕΙΣ

- Καθορισμός ορίων και όρων δόμησης των οικισμών με πληθυσμό μέχρι 2.000 κατοίκους Άνω Καστρίτσι Επαρχίας Πατρών του Ν. Αχαΐας. 1
- Καθορισμός ορίων και όρων δόμησης των οικισμών με πληθυσμό μέχρι 2.000 κατοίκους Μιτόπολη, Κώμης Γιαννοπουλείικα, Κωτσοκολαίικα, Σουβαλιωταίικα Επαρχίας Πατρών του Ν. Αχαΐας. 2

ΠΟΛΕΟΔΟΜΙΑ

ΑΠΟΦΑΣΕΙΣ

- Αριθμ. Χ. 14335 (1)
- Καθορισμός ορίων και όρων δόμησης των οικισμών με πληθυσμό μέχρι 2.000 κατοίκους Άνω Καστρίτσι Επαρχίας Πατρών του Ν. Αχαΐας.

Ο ΝΟΜΑΡΧΗΣ ΑΧΑΪΑΣ

Έχοντας υπόψη:

- Τις διατάξεις του από 24.4.1985 Π.Δ. (ΦΕΚ 181Δ/3.5.1985) περί τρόπου καθορισμού ορίων οικισμού της Χώρας, κατηγορίες αυτών και καθορισμός όρων και περιορισμών δόμησης.
- Τις προτάσεις των ιδιωτών μελετητών μηχανικών στους οποίους ανατέθηκε σχετική μελέτη στα πλαίσια του προγράμματος των ανοιχτών πόλεων, που αφορούν τον προσδιορισμό των ορίων του υπόψη οικισμών.
- Τα δελτία αρχιτεκτονικής αναγνώρισης των οικισμών που συμπληρώθηκαν από τους προαναφερόμενους μελετητές κατά τις υποδείξεις των σχετικών προδιαγραφών του Υ.Π.Ε.Χ.Ω.Δ.Ε.
- Τα πληθυσμιακά στοιχεία της τελευταίας απογραφής του Κράτους της ΕΣΥΕ.
- Την υπ' αριθ. 18-6/3.12.1986 γνωμοδότηση του Συμβουλίου ΧΟΠ του Νομού.
- Την υπ' αριθ. 31/27.11.85 απόφαση του Κοινοτικού Συμβουλίου Άνω Καστρίτσιου Πάτρας, αποφασίζουμε:
 - Κατατάσσουμε τον οικισμό Άνω Καστρίτσιου Πατρών του Ν. Αχαΐας στις παρακάτω κατηγορίες.
 - Μη περιαστικός, μη παραλιακός, μη τουριστικός (Α3).
 - Αδιάφορος (Β3).
 - Συνεκτικός (Δ1).
 - Στάσιμος (Γ2).
 - Μεσαίος (Ε2).
 - Καθορίζουμε τα όρια του οικισμού Άνω Καστρίτσιου Πατρών

του Ν. Αχαΐας με στοιχεία όπως αυτά φαίνονται στα συνοδευτικά της παρούσας σχεδιαγράμματα σε κλ. 1:5000 που αποτελούν αναπόσπαστα μέρη της απόφασης αυτής και συντάχθηκαν βάσει στοιχείων χαρτών και επιτόπου ελέγχου.

3. Καθορίζουμε τους ακόλουθους γενικούς και ειδικούς όρους και περιορισμούς δόμησης.

Α. Γενικοί όροι δόμησης.

1. Εντός των ορίων του οικισμού ισχύουν οι γενικοί όροι δόμησης που προβλέπονται από το Π.Δ. 181Δ/3.5.1985 και για τον οικισμό Άνω Καστρίτσι αρτιότητα γηπέδου 600 μ².

2. Κατά παρέκκλιση εντός των ορίων των οικισμών θεωρούνται άρτια τα οικοπέδα με όποιο εμβαδόν είχαν στις 3.5.1985 ημέρα δημοσίευσης του από 24.4.1985 Π. Δ/τος.

Β. Ειδικοί όροι δόμησης.

Για τους οικισμούς αυτούς επιβάλλονται υποχρεωτικά ειδικοί όροι δόμησης που αναγράφονται στην καρτέλα που συνοδεύει την παρούσα και που είναι οι εξής:

α) Επικάλυψη με στέγη τετράρριχη με πλάκες πέτρινες χρώματος ώχρας ή βυζαντινά κεραμίδια χρώματος ώχρας (ή κόκκινη εν ελλείψει ώχρας).

β) Όλες οι όψεις του σοβάς - κονιάμα λευκό.

γ) Ανοιχτοί εξώστες ξύλινοι με καλλυμένη ταράτσα ξύλινη σε θέση που φαίνονται στο συνημμένο δελτίο αναγνώρισης του οικισμού.

δ) Στθθαία ξύλινα ή σιδερένια.

ε) Εξωτερικά ανοίγματα σε αναλογία όψεων ισογείου 30%, όψεων ορόφου 30%-40% με πρέμι ξύλινο στις μορφές που φαίνονται στο δελτίο αναγνώρισης.

στ) Εξωτερικά κουφώματα ξύλινα καρφωτά με καΐτια.

4. α) Πριν από οποιαδήποτε κατάτμηση οικοπέδων εντός των ορίων του οικισμού θα πρέπει να θεωρείται το σχετικό τοπογραφικό διάγραμμα από το τμήμα Πολεοδομίας και Π.Ε. της Νομαρχίας, ώστε να εξασφαλίζεται η συνέχεια των υπαρχόντων κοινοχρήστων χώρων και η δημιουργία νέων κοινοχρήστων χώρων, σύμφωνα με τα οριζόμενα στις διατάξεις της παρ. 1 του άρθρου 6 του από 24.4.1985 Π. Δ/τος.

β) Να εξασφαλίζεται οπωσδήποτε η συνέχεια των υφισταμένων ή εγκατεμένων δρόμων του οικισμού.

Κατά τα λοιπά ισχύουν τα οριζόμενα στο Π. Δ/γμα της 24.4.1985 (ΦΕΚ 181Δ/3.5.1985).

Η παρούσα απόφαση με το σχεδιάγραμμα οριοθέτησης του οικισμού που τη συνοδεύει να δημοσιευθεί στην Εφημερίδα της Κυβερνήσεως.

Πάτρα, 5 Ιανουαρίου 1987
Ο Νομάρχης
ΔΗΜ. ΠΑΝΤΑΖΗΣ

Ανω Καταρτίες: 1: τμήμ δρόμου με όριο 50 μ. από χείμαρρο. 1-2: Ερφίος. 2: διασταύρωση (στο επικαύσιον). 2-3: δρόμος. 3: διασταύρωση. 3-4: Ερφίος. 4: διασταύρωση. 4-5: δρόμος. 6: Ε.Γ.Κ. Βελίτζα Ανδρα. 7: Ε.Γ.Κ. Ανδρα Σερφοράου. 7-7A: δρόμος κοιν. 7A: διασταύρωση κοιν. δρόμου και 50 μ. από γρηναίο έλαιου. 7A-11A: νότια γραμμάριος σε απόσταση 50 μ. από τον γρηναίο έλαιου. 11A: διασταύρωση κοιν. δρόμου και απόσταση 50 μέτρων από τον γρηναίο έλαιου. 11A-11: κοιν. δρόμος. 11: στροφή δρόμου. 12: στήλη με απορροή. 12-13: γέφυρα απορροή. 13: τμήμ δρόμου με γέφυρα απορροή. 13-14: Ερφίος. 14-15: αυλάκι. 15: τμήμ δρόμου - αυλάκι. 16: σιανισμα δρόμου - αυλάκι. 16-17: δρόμος. 17: Ε.Γ.Κ. Αρξωιάδραγα Ραφίνας. 18: Ε.Γ.Κ. κληρο Φύτη. 19: Ε.Γ.Κ. Αμφισκοπιάδρα Βύα. 19-20: Ερφίος. 20: διασταύρωση δρόμου. 20-21: δρόμος. 21: διασταύρωση δρόμου. 21-22: δρόμος. 22: τμήμ δρόμου με όριο 50 μ. από χείμαρρο. 20-1: από 50 μ. από χείμαρρο. 23-24: από 100 μ. από κρηναίο. 24-25: δρόμος από το ορειν. Λίβια. 25-23: δρόμος.

ΑΝ. ΧΑΡΤΩΝ: 6226 1-6226 3

ΟΙΚΙΣΜΟΣ	ΑΝΩ ΚΑΤΑΡΤΙΕΣ
Ονομα ή Κοινότητα	ΑΝΩ ΚΑΤΑΡΤΙΕΣ (ΟΝ.)
ΝΟΜΟΣ	ΑΧΑΪΑΣ
ΑΝ. ΕΠΙΧΡ.	133113 01

ΠΙΝΑΚΑΣ Α-11 ΚΑΤΗΓΟΡΙΟΠΟΙΗΣΗ ΟΙΚΙΣΜΟΥ

ΚΡΙΤΗΡΙΑ	Κ			Α			Τ			Π			Ο			Η			Ρ			Σ		
	1	2	3	1	2	3	1	2	3	1	2	3	1	2	3	1	2	3	1	2	3			
Α. Όσον από χώρο	A1 <input type="checkbox"/> Βραχίονας ή Ερφός 20%	A2 <input type="checkbox"/> Περίσσεια ή Κοινότητα	A3 <input checked="" type="checkbox"/> Ανεπιτηδεύσιος, από επικαύσιον, τοιχοποιίας	B1 <input type="checkbox"/> Προστασίες	B2 <input type="checkbox"/> Αξιοδοτικός	B3 <input type="checkbox"/> Ενδιαιτησιών	B4 <input checked="" type="checkbox"/> Αξιοδοτικός	B5 <input type="checkbox"/> Φθίνων	C1 <input type="checkbox"/> Ανεπιτηδεύσιος	C2 <input checked="" type="checkbox"/> Στάσιμος	C3 <input type="checkbox"/> Φθίνων	D1 <input checked="" type="checkbox"/> Τυφλωτικός	D2 <input type="checkbox"/> Ανεπιτηδεύσιος	E1 <input type="checkbox"/> Ανεπιτηδεύσιος	E2 <input checked="" type="checkbox"/> Ανεπιτηδεύσιος	E3 <input type="checkbox"/> Ανεπιτηδεύσιος								
Β. Βαθμός προστασίας																								
Γ. Ανεπιτηδεύσιος																								
Δ. Βαθμός διασποράς																								
Ε. Μέγεθος																								
Πληθυσμός 1977	667	694	3,54	220	15	6,84																		

Στατιστική μέγιστη πληθυσμού στο παρελθόν (έτη) 0-700 700-1000 1000-1500 1500-2000 >2000

18/6
 Αρ. 18/6
 Πάρος
 Κρηναίο



Αριθμ. Χ. 14742

(2)

Καθορισμός ορίων και όρων δόμησης των οικισμών με πληθυσμό μέχρι 2.000 κατοίκους Μιτόπολη, Κώμη, Γιαννοπουλαίικα, Κωτσοκολαίικα, Σουβαλιωταίικα Επαρχίας Πατρών του Ν. Αχαΐας.

Ο ΝΟΜΑΡΧΗΣ ΑΧΑΪΑΣ

Έχοντας υπόψη:

1. Τις διατάξεις του από 24.4.1985 Π.Δ. (ΦΕΚ 181Δ/3.5.1985) περί τρόπου καθορισμού ορίων οικισμού της Χώρας, κατηγορίες αυτών και καθορισμός όρων και περιορισμών δόμησης.
2. Τις προτάσεις των ιδιωτών μελετητών μηχανικών στους οποίους ανατέθηκε σχετική μελέτη στα πλαίσια του προγράμματος των ανοιχτών πόλεων, που αφορούν τον προσδιορισμό των ορίων του υπόψη οικισμών.
3. Τα δελτία αρχιτεκτονικής αναγνώρισης των οικισμών που συμπληρώθηκαν από τους προαναφερόμενους μελετητές κατά τις υποδείξεις των σχετικών προδιαγραφών του Υ.Π.Ε.Χ.Ω.Δ.Ε.
4. Τα πληθυσμιακά στοιχεία της τελευταίας απογραφής του Κράτους της ΕΣΥΕ.
5. Την υπ' αριθ. 17-4/21.11.1986 γνωμοδότηση του Συμβουλίου ΧΟΠ του Νομού.
6. Την υπ' αριθ. 41/15.12.85 απόφαση του Κοινοτικού Συμβουλίου Μιτόπολης Πάτρας, αποφασίζουμε:
 1. Κατατάσσουμε τους οικισμούς Μιτόπολη, Κώμη, Γιαννοπουλαίικα, Σουβαλιωταίικα, Κωτσοκολαίικα Πατρών του Ν. Αχαΐας στις παρακάτω κατηγορίες.
 - α) Μη περιαστικοί, μη παραλιακοί, μη τουριστικοί (Α3).
 - β) Αδιάφοροι (Β3).
 - γ) Συνεκτικοί (Δ1).
 - δ) Στάσιμοι (Γ2).
 - ε) Μεσαίοι (Ε2) Μιτόπολης, Κώμη.
 - στ) Μικροί (Ε1) Γιαννοπουλαίικα, Σουβαλιωταίικα, Κωτσοκολαίικα.
 2. Καθορίζουμε τα όρια των οικισμών Μιτόπολη, Κώμη, Γιαννοπουλαίικα, Σουβαλιωταίικα, Κωτσοκολαίικα Πατρών του Ν. Αχαΐας με στοιχεία όπως αυτά φαίνονται στα συνοδευτικά της παρούσας σχεδιαγράμματά σε κλ. 1:5000 που αποτελούν αναπόσπαστα μέρη της απόφασης αυτής και συντάχθηκαν βάσει στοιχείων χαρτών και επιτόπου ελέγχου.
 3. Καθορίζουμε τους ακόλουθους γενικούς και ειδικούς όρους και περιορισμούς δόμησης.
 - Α. Γενικοί όροι δόμησης.

1. Εντός των ορίων του οικισμού ισχύουν οι γενικοί όροι δόμησης που προβλέπονται από το Π.Δ. 181Δ/3.5.1985 και για τους οικισμούς Μιτόπολη, Κώμη, Γιαννοπουλαίικα, Σουβαλιωταίικα, Κωτσοκολαίικα αρτιότητα γηπέδου για Μιτόπολη 400 μ², για Κώμη, Σουβαλιωταίικα, Κωτσοκολαίικα, Γιαννοπουλαίικα 300 μ².

2. Κατά παρέκκλιση εντός των ορίων των οικισμών θεωρούνται άρτια τα οικοπέδα με όποιο εμβαδόν είχαν στις 3.5.1985 ημέρα δημοσίευσης του από 24.4.1985 Π. Δ/τος.

Β. Ειδικοί όροι δόμησης.

Για τους οικισμούς αυτούς επιβάλλονται υποχρεωτικά ειδικοί όροι δόμησης που αναγράφονται στην καρτέλα που συνοδεύει την παρούσα και που είναι οι εξής:

- α) Επικάλυψη με στέγη τετράρριχτη με πλάκες πέτρινες ή κεραμίδια χρώματος γκριζο ή ώχρας.
- β) Όλες οι όψεις του κτιρίου πέτρινες ή σοβάς - κονίαμα λευκό.
- γ) Ανοιχτοί εξώστες ξύλινοι με καλυμμένη ταράτσα ξύλινη σε θέση που φαίνονται στο συνημμένο δελτίο αναγνώρισης του οικισμού.
- δ) Σπηθαία ξύλινα.
- ε) Εξωτερικά ανοίγματα σε αναλογία όψεων ισογείου 20%, όψεων ορόφου 25%-30% με πρέμι πέτρινο ή ξύλινο στις μορφές που φαίνονται στο δελτίο αναγνώρισης.
- στ) Εξωτερικά κουφώματα ξύλινα καρφωτά με καίτια.
4. α) Πριν από οποιαδήποτε κατάκτηση οικοπέδων εντός των ορίων του οικισμού θα πρέπει να θεωρείται το σχετικό τοπογραφικό διάγραμμα από το τμήμα Πολεοδομίας και Π.Ε. της Νομαρχίας, ώστε να εξασφαλίζεται η συνέχεια των υπαρχόντων κοινοχρήστων χώρων και η δημιουργία νέων κοινοχρήστων χώρων, σύμφωνα με τα οριζόμενα στις διατάξεις της παρ. 1 του άρθρου 6 του από 24.4.1985 Π. Δ/τος.

β) Να εξασφαλίζεται οπωσδήποτε η συνέχεια των υφισταμένων ή εγκεκριμένων δρόμων του οικισμού.

Κατά τα λοιπά ισχύουν τα οριζόμενα στο Π. Δ/γμα της 24.4.1985 (ΦΕΚ 181Δ/3.5.1985).

Η παρούσα απόφαση με το σχεδιάγραμμα οριοθέτησης του οικισμού που τη συνοδεύει να δημοσιευθεί στην Εφημερίδα της Κυβερνήσεως.

Πάτρα, 5 Ιανουαρίου 1987
Ο Νομάρχης
ΔΗΜ. ΠΑΝΤΑΖΗΣ

ΟΙΚΙΣΜΟΣ	ΚΩΜΗ.
ΑΝΤΙΣΤΡΟΦΗ ΚΑΤΑΓΟΡΙΑ	ΜΙΤΟΠΟΛΙΣ.
ΝΟΜΟΣ	ΑΧΑΪΑΣ.
ΑΡ. ΕΣΥΛ: 43347201.	

ΠΙΝΑΚΑΣ Α-77 ΚΑΤΗΓΟΡΙΟΠΟΙΗΣΗ ΟΙΚΙΣΜΟΥ

Κ Ρ Ι Τ Η Ρ Ι Α									
1	2	3	4	5	6				
Α. Όσον επί λαρό	Α1 <input type="checkbox"/> Περιστατικός ή προς ΖΟΕ	Α2 <input type="checkbox"/> Η. φατικός ή κερματικός	Α3 <input checked="" type="checkbox"/> Ομο. ή παλαιός επί κερματικού λαρού	Β. Βαθμός προσαύτις	Β1 <input type="checkbox"/> Αβιολόγος	Β2 <input type="checkbox"/> Ενδιαφέρων	Β3 <input checked="" type="checkbox"/> Ακρίβειος		
Γ. Δυναμικότητα	Γ1 <input type="checkbox"/> Δύναμικός	Γ2 <input checked="" type="checkbox"/> Στάσιμος	Γ3 <input type="checkbox"/> Θόλιος	Δ. Βαθμός διωπορίας	Δ1 <input checked="" type="checkbox"/> Συνεκτικός	Δ2 <input type="checkbox"/> Ακρίβειος	Δ3 <input type="checkbox"/> Ακρίβειος		
Ε. Μέγεθος	Ε1 <input type="checkbox"/> Μικρός	Ε2 <input checked="" type="checkbox"/> Μεσαίος	Ε3 <input type="checkbox"/> Μεγαλός	Μηθυσμός 1977	Μηθυσμός 1981	Αύξηση 1977-1981 %	Συνολο οπιτών 1984.	Όλα επίτα τελεστικές επιτελλες	Αύξηση επιτελλες %
				151.	224.	48,3%	45.	2	4,4%

Επιπλέον μέγεθος οικισμών από 300 έως 499 0-300 Επιπλέον μέγεθος οικισμών από 500 έως 999 501-999

ΟΙΚΙΣΜΟΣ	ΜΙΤΟΠΟΛΙΣ
ΑΝΤΙΣΤΡΟΦΗ ΚΑΤΑΓΟΡΙΑ	ΜΙΤΟΠΟΛΙΣ.
ΝΟΜΟΣ	ΑΧΑΪΑΣ.
ΑΡ. ΕΣΥΛ: 43347201.	

ΠΙΝΑΚΑΣ Α-77 ΚΑΤΗΓΟΡΙΟΠΟΙΗΣΗ ΟΙΚΙΣΜΟΥ

Κ Ρ Ι Τ Η Ρ Ι Α									
1	2	3	4	5	6				
Α. Όσον επί λαρό	Α1 <input type="checkbox"/> Περιστατικός ή προς ΖΟΕ	Α2 <input type="checkbox"/> Περιστατικός ή Τουριστικός	Α3 <input checked="" type="checkbox"/> Ομο. ή παλαιός επί κερματικού λαρού	Β. Βαθμός προσαύτις	Β1 <input type="checkbox"/> Αβιολόγος	Β2 <input type="checkbox"/> Ενδιαφέρων	Β3 <input checked="" type="checkbox"/> Ακρίβειος		
Γ. Δυναμικότητα	Γ1 <input type="checkbox"/> Δύναμικός	Γ2 <input checked="" type="checkbox"/> Στάσιμος	Γ3 <input type="checkbox"/> Θόλιος	Δ. Βαθμός διωπορίας	Δ1 <input checked="" type="checkbox"/> Συνεκτικός	Δ2 <input type="checkbox"/> Ακρίβειος	Δ3 <input type="checkbox"/> Ακρίβειος		
Ε. Μέγεθος	Ε1 <input type="checkbox"/> Μικρός	Ε2 <input checked="" type="checkbox"/> Μεσαίος	Ε3 <input type="checkbox"/> Μεγαλός	Μηθυσμός 1977	Μηθυσμός 1981	Αύξηση 1977-1981 %	Συνολο οπιτών 1984.	Όλα επίτα τελεστικές επιτελλες	Αύξηση επιτελλες %
				330.	297.	-10%	45.	4	5,3%

Επιπλέον μέγεθος οικισμών από 301 έως 600 301-600 Επιπλέον μέγεθος οικισμών από 601 έως 999 -

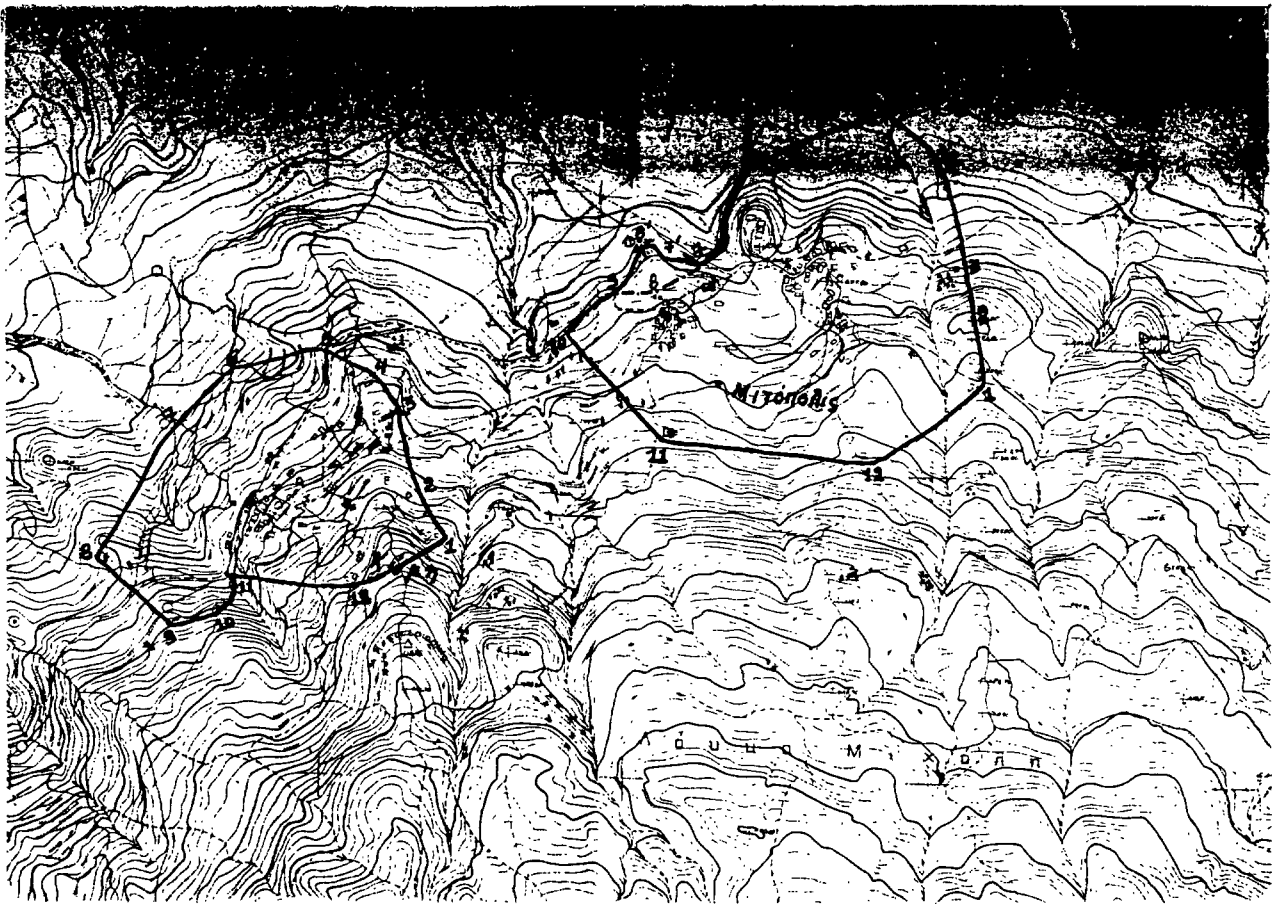

Μιτοπολις: 1: Ε.Γ.Κ. Παναγιωτόπουλου. 2: κορυφή υψόμετρος Αγ. Ιωάννη. 3: Ε.Γ.Κ. Νεφέλιος Ευδύμιος. 4: Εκκλησία Αγ. Παρακλή. 5: σύμβολο δρόμου-μικρού ριφάκι. 6,7: σύμβολο δρόμου. 7: αποθήκη αυτ. καυτ. 8,9: δρόμος προς Κωμη. 9: σύμβολο δρόμου. 9-10: δρόμος μικρ. επί Ε.Γ.Κ. 11,12: Ε.Γ.Κ.

Κωμη: 1: Ε.Γ.Κ. Μιτοπολις Αγία. 2: Ε.Γ.Κ. Σταδίου Αθανασόπουλου. 3: Ε.Γ.Κ. Καρυστή Χριστού. 4: Ε.Γ.Κ. αποθήκη Μητροπολιτική Βασ. 5: σύμβολο και στρόφι δρόμου. 6: αγώνι Νικοπόπουλου. 7: αγώνι Καρυστή Βασ. 8: Ε.Γ.Κ. Πετρόπουλου Κωμη. 8: Ε.Γ.Κ. Καρυστή Νικ. 10: σύμβολο μονοκαταλύ. 11: σύμβολο δρόμου και ριφάκι. 10-11: τσιφάκι. 12: σταυρός Παναγιωτόπουλου Ιωάννη.

Για τους δρόμους

- 1: Κόνιας Νικόλαος
- 2: Γιαννιόπουλος Δημήτριος
- 3: Ανδριανός Δημ.
- 4: Γιαννιόπουλος Δημ.
- 5: Γιαννιόπουλος Παν.
- 6: Γιαννιόπουλος Κωνσταντίνος
- 7: Γιαννιόπουλος Κωνσταντίνος
- 8: Γιαννιόπουλος Κωνσταντίνος
- 9: Γιαννιόπουλος Κωνσταντίνος

ΕΠΙΧΕΙΡΗΣΙΑΣ
ΕΡΓΩΝ
1974

ΕΚΔΟΣΗ



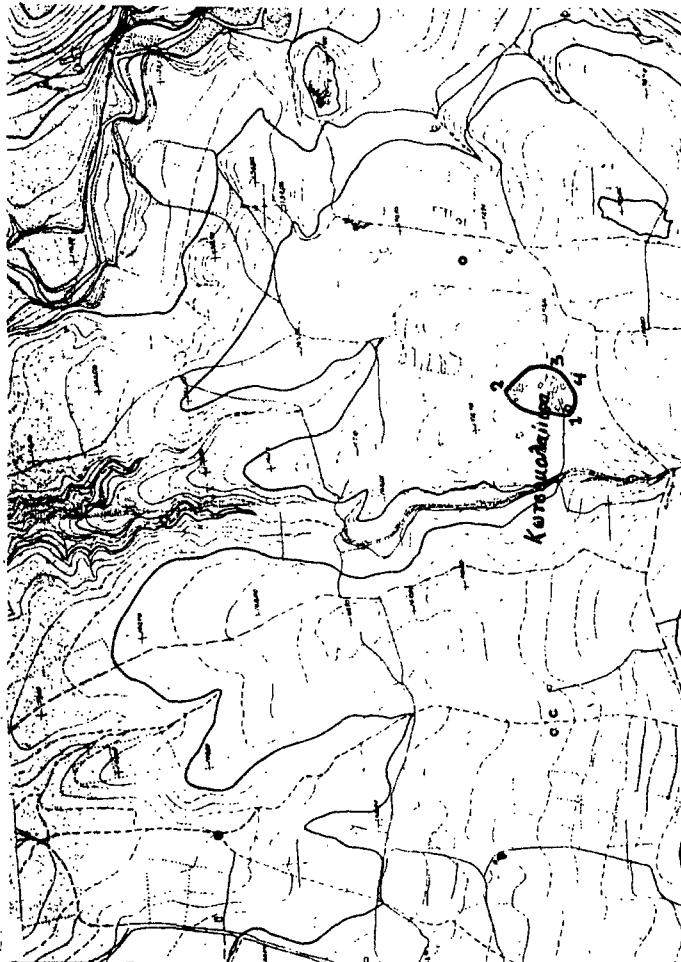

Καταμαχίσιον

- 1: Καταμαχίσιον Διμοσθίων • 2: Ανεθίσιον Καταμαχίσιον Διμοσθίων
- 3: Καταμαχίσιον Νικηλαίων Διμοσθίων • 4: Καταμαχίσιον Νικηλαίων

1714
21 ΙΟΥΝ. 1966
[Signature]

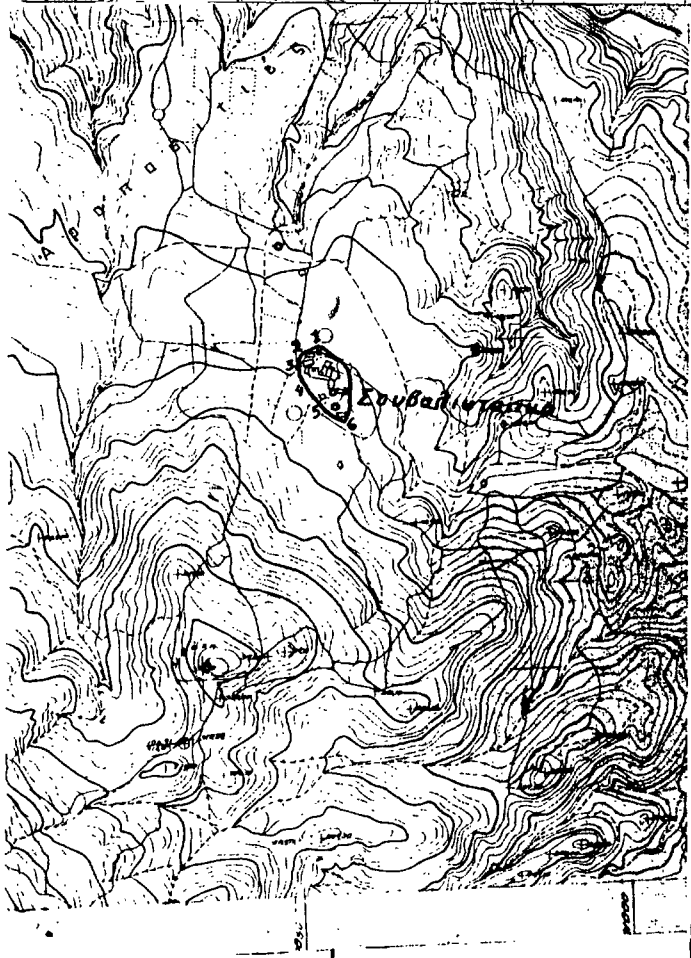

Σουβαλιώτικα

- 1: Σουβαλιώτικα Αδριακή εν Βελών • 2: Σουβαλιώτικα Νικηλαίων • 3: Σου-
- βαλιώτικα Αδριακή εν Τεργίσι • 4: Σουβαλιώτικα Αδριακή εν • 5: Σου-
- βαλιώτικα Διμοσθίων • 6: Σουβαλιώτικα

1714
21 ΙΟΥΝ. 1966
[Signature]