



# ΕΦΗΜΕΡΙΣ ΤΗΣ ΚΥΒΕΡΝΗΣΕΩΣ

## ΤΗΣ ΕΛΛΗΝΙΚΗΣ ΔΗΜΟΚΡΑΤΙΑΣ

ΑΘΗΝΑ  
13 ΙΟΥΛΙΟΥ 1987

ΤΕΥΧΟΣ ΤΕΤΑΡΤΟ

ΑΡΙΘΜΟΣ ΦΥΛΛΟΥ  
654

### ΠΕΡΙΕΧΟΜΕΝΑ

#### ΑΠΑΛΛΟΤΡΙΩΣΕΙΣ ΑΠΟΦΑΣΕΙΣ

Αναγκαστική απαλλοτριώση γηπέδου (οικοπέδου) για την κατασκευή αντλιοστασίου στο Ν. Τρικάλων. . . . . 1

#### ΑΝΑΚΟΙΝΩΣΕΙΣ

Ειδοποίηση για την παρακατάθεση αποζημίωσης από αναγκαστική απαλλοτριώση. . . . . 2

#### ΠΟΛΕΟΔΟΜΙΑ

##### ΑΠΟΦΑΣΕΙΣ

Χαρακτηρισμός ως διατηρητέων δύο κτιρίων που βρίσκονται στην πόλη της Λειβαδιάς του Ν. Βοιωτίας επί των οδών α) Ελευθερίου Βενιζέλου και Μουσών, φερόμενου ως ιδιοκτησία Μορφωτικού Συλλόγου Λειβαδιάς, β) Ελευθερίου Βενιζέλου και Μουσών, φερόμενου ως ιδιοκτησία Δημητρίου Τσολάκου και καθορισμός ειδικών όρων και περιορισμών δόμησης. . . . . 3

Χαρακτηρισμός ως διατηρητέου του κτιρίου που βρίσκεται επί της οδού Ερμού αρ. 44 στην Πάτρα του Ν. Αχαΐας, φερόμενου ως ιδιοκτησία Τασίας Κουλούρη, και καθορισμός ειδικών όρων και περιορισμών δόμησης. . . . . 4

Χαρακτηρισμός ως διατηρητέων πέντε (5) συγκροτημάτων κτιρίων του οικιστικού συνόλου που βρίσκεται στο κεντρικό τμήμα του οικισμού Πιταινάδες της Κοινότητας Αρωνιάδικων της νήσου Κυθήρων, φερομένων ως ιδιοκτησία 1) Ελένης Γιαννακάκη, 2) Γεωργίου Μαυρομάτη, 3) Κυράνης Μαυρομάτη, 4) Χαράλαμπου Μαυρομάτη, 5) Εμμανουήλ Μαυρομάτη αντίστοιχα και καθορισμός ειδικών όρων και περιορισμών δόμησης. . . . . 5

Χαρακτηρισμός ως διατηρητέου του κτιρίου που βρίσκεται στον οικισμό Καρυάς του Ν. Λευκάδας, φερόμενο ως ιδιοκτησία Αικατερίνης Αραβανή και καθορισμός ειδικών όρων και περιορισμών δόμησης. . . . . 6

Επανεγκριση σχεδίου πόλης Κομοτηνής στην οδό Μ. Μ. Κωνσταντίου. . . . . 7

#### ΤΟ ΔΙΟΙΚΗΤΙΚΟ ΣΥΜΒΟΥΛΙΟ ΤΗΣ Δ.Ε.Υ.Α.Τ.

Με την υπ' αριθμ. 59/15.9.1986 απόφαση του Διοικητικού Συμβουλίου της Δημοτικής Επιχείρησης Ύδρευσης και Αποχέτευσης Τρικάλων (Δ.Ε.Υ.Α.Τ.), για την ολοκλήρωση του δικτύου αποχέτευσης ακαθάρτων υδάτων της πόλης των Τρικάλων που εκτελεί η Δ.Ε.Υ.Α.Τ. κηρύχθηκε αναγκαστικά απαλλοτριωτέα υπέρ της Δ.Ε.Υ.Α.Τ. και με δαπάνες της γηπέδο (οικόπεδο) εμβαδού 378,90 τετ. μέτρων που βρίσκεται στη γωνία των οδών Κατσιμίδου και Παναχράντου, με εικαζόμενο ιδιοκτήτη το Ταμείο Εθνικής Αμύνης (Τ.Ε.Θ.Α.), για την κατασκευή του Α - 2 αντλιοστασίου, όπως απεικονίζεται αυτό ειδικότερα στο από Φεβρουαρίου 1984, τοπογραφικό διάγραμμα και τον από 20.8.1986 κτηματολογικό πίνακα της Τεχνικής Υπηρεσίας της Δ.Ε.Υ.Α.Τ.

Τρίκαλα, 24 Ιουνίου 1987

Ο Πρόεδρος του Δ.Σ.

ΑΘΑΝΑΣΙΟΣ ΤΡΙΓΩΝΗΣ

#### ΑΝΑΚΟΙΝΩΣΕΙΣ

Αριθ. Τ.Υ. 3392 (2)  
Ειδοποίηση για την παρακατάθεση αποζημίωσης από αναγκαστική απαλλοτριώση.

#### Ο ΝΟΜΑΡΧΗΣ ΘΕΣΣΑΛΟΝΙΚΗΣ

1. Σύμφωνα με τις διατάξεις του άρθρου 7 και 8 του Ν.Δ. 797/71 «περί αναγκαστικών απαλλοτριώσεων» πληροφορούμε όλους όσους:

α) Έχουν δικαιώματα κυριότητας ή άλλα εμπράγματα δικαιώματα στα ακίνητα που απαλλοτριώθηκαν με τη 284/10.6.85 για την κατασκευή του έργου «αποχέτευση μείζονος περιοχής Θεσσαλονίκης» τμήμα 3ο.

β) Έχουν γράφει υποθήκη ή έχουν επιβάλει κατάσχεση ή με οποιονδήποτε τρόπο διεκδικούν τα απαλλοτριωθέντα ακίνητα ότι η αποζημίωση που καθόρισε το Μονομέλές Πρωτοδικείο Θεσ/νίκης με την 4813/1986 απόφασή του για τα ακίνητα που περιέχονται στον κτηματολογικό πίνακα που συντάχθηκε την 18.3.87 και θεωρήθηκε από τη Δ/ση Τεχν. Υπηρεσιών Ν. Θεσ/νίκης, έχει κατατεθεί στο Ταμείο Παρακαταθηκών και Δανείων (Υποκατάστημα Θεσ/νίκης) και έχει εκδοθεί το 391616/495/1987 γραμμάτιο σύστασης παρακαταθήκης για 2.040.900.

Η αποζημίωση αυτή είναι αποδοτέα στους δικαιούχους που θα αναγνωρισθούν σύμφωνα με το Νόμο.

Η ανακοίνωση αυτή να δημοσιευθεί στην Εφημερίδα της Κυβερνήσεως.

Θεσσαλονίκη, 4 Ιουνίου 1987

Με εντολή Νομάρχη

Ο Προϊστάμενος

ΚΩΝ/ΝΟΣ ΖΑΜΠΟΓΛΟΥ

#### ΑΠΑΛΛΟΤΡΙΩΣΕΙΣ ΑΠΟΦΑΣΕΙΣ

Αριθ. 943 (1)  
Αναγκαστική απαλλοτριώση γηπέδου (οικοπέδου) για την κατασκευή αντλιοστασίου, στο Ν. Τρικάλων.

## ΠΟΛΕΟΔΟΜΙΑ ΑΠΟΦΑΣΕΙΣ

Αριθ. οικ. 40422/2829 (3)

Χαρακτηρισμός ως διατηρητέων δύο κτιρίων που βρίσκονται στην πόλη της Λειβαδιάς του Ν. Βοιωτίας επί των οδών α) Ελευθερίου Βενιζέλου και Μουσών, φερόμενου ως ιδιοκτησία Μορφωτικού Συλλόγου Λειβαδιάς, β) Ελευθερίου Βενιζέλου και Μουσών, φερόμενου ως ιδιοκτησία Δημητρίου Τσολάκου και καθορισμός ειδικών όρων και περιορισμών δόμησης.

### Ο ΥΠΟΥΡΓΟΣ

#### ΠΕΡΙΒΑΛΛΟΝΤΟΣ, ΧΩΡΟΤΑΞΙΑΣ ΚΑΙ ΔΗΜ. ΕΡΓΩΝ

Έχοντας υπόψη:

1. Τις διατάξεις του Ν. 1577/1985 (ΦΕΚ 210/Α) και ειδικότερα τα άρθρα 3 και 4 (παρ. 2).

2. Την υπ' αριθ. 75724/1151/30.12.1983 κοινή απόφαση των Υπουργών Προεδρίας Κυβερνήσεως και Χωροταξίας, Οικισμού και Περιβάλλοντος (ΦΕΚ 767/Β) και ειδικότερα το άρθρο 5, όπως τροποποιήθηκε με την υπ' αριθ. 28112/356/17.4.1985 όμοια απόφαση (ΦΕΚ 205/Β/85).

3. Την από 17.11.1986 αιτιολογική έκθεση και την από 10.6.1987 εισήγηση της Δ/σης Παραδοσιακών Οικισμών και Περιβάλλοντος (Γ7).

4. Την από 12.2.87 απάντηση του Δημητρίου Τσολάκου, και την παρέλευση της προθεσμίας που ορίζεται από τις διατάξεις του άρθρου 4 παρ. 2 του Ν. 1577/1985 (ΦΕΚ 210/Α) χωρίς να περιέλθουν στη Δ/ση Παραδοσιακών Οικισμών και Περιβάλλοντος τυχόν αντιρρήσεις του Μορφωτικού Συλλόγου Λειβαδιάς, αποφασίζουμε:

1. Χαρακτηρίζονται ως διατηρητέα δύο (2) κτίρια που βρίσκονται στην πόλη της Λειβαδιάς του Ν. Βοιωτίας επί των οδών: α) Ελευθερίου Βενιζέλου και Μουσών, φερόμενου ως ιδιοκτησία Μορφωτικού Συλλόγου Λειβαδιάς, β) Ελευθερίου Βενιζέλου και Μουσών, φερόμενο ως ιδιοκτησία Δημητρίου Τσολάκου, όπως φαίνονται σημειωμένα στο σχετικό πρωτότυπο τοπογραφικό διάγραμμα σε κλίμακα 1:2000 που θεωρήθηκε από τον Προϊστάμενο της Δ/σης Πολεοδομικών Εφαρμογών χμε την υπ' αρ. 40422/1987 πράξη του και που συνοπτικό του αντίτυπο δημοσιεύεται με την παρούσα απόφαση.

2. Ως διατηρητέο χαρακτηρίζεται το αρχικό κτίριο καθώς και οι εναρμονιζόμενες με αυτό μεταγενέστερες προσθήκες όχι όμως και τα πάσης φύσης καθ' ύψος ή κατ' επέκταση υπάρχοντα προσκτίσματα και στοιχεία που αλλοιώνουν το αρχικό κτίριο και μπορούν να αφαιρεθούν μετά από έγκριση της Επιτροπής Πολεοδομικού και Αρχιτεκτονικού Ελέγχου (ΕΠΑΕ).

3. Στα χαρακτηριζόμενα ως διατηρητέα κτίρια απαγορεύεται κάθε αφαίρεση, αλλοίωση ή καταστροφή των επιμέρους αρχιτεκτονικών ή καλλιτεχνικών διακοσμητικών στοιχείων τους.

4. Επιτρέπεται η επισκευή, ο εκσυγχρονισμός των εγκαταστάσεων, η ενίσχυση του φέροντα οργανισμού, η εσωτερική διαρρύθμιση, η αλλαγή της χρήσης καθώς και επεμβάσεις για λόγους λειτουργικούς των διατηρητέων κτιρίων εφόσον δεν αλλοιώνεται ο αρχιτεκτονικός χαρακτήρας τους και δε θίγονται τα διατηρητέα στοιχεία τους.

5α. Δεν επιτρέπεται η τοποθέτηση φωτεινών ή μη επιγραφών και διαφημίσεων σε οποιαδήποτε θέση των κτιρίων. Επιτρέπεται μόνο η τοποθέτηση επιγραφών περιορισμένων διαστάσεων που πληροφορούν για τυχόν χρήσεις των κτιρίων.

β. Κατ' εξαίρεση επιτρέπεται η τοποθέτηση φωτεινών επιγραφών στο ισόγειο καταστημάτων που αναφέρονται αποκλειστικά στο όνομα και στο αντικείμενο των εργασιών τους. Οι φωτεινές επιγραφές στα ισόγεια των καταστημάτων έστω και αν τοποθετούνται μέσα στις προθήκες έχουν χρώμα λευκό ή κίτρινο, σταθερό και συνεχές και αποτελούνται από μεμονωμένα στοιχεία, γράμματα, αριθμούς.

6. Για οποιαδήποτε επέμβαση στο εξωτερικό και εσωτερικό των διατηρητέων κτιρίων και στο χώρο που τα περιβάλλει καθώς και για την τοποθέτηση επιγραφών απαιτείται η έγκριση της Επιτροπής Πολεοδομικού και Αρχιτεκτονικού Ελέγχου (ΕΠΑΕ).

6. Η ισχύς της παρούσας απόφασης αρχίζει από τη δημοσίευσή της στην Εφημερίδα της Κυβερνήσεως.

Η απόφαση αυτή να δημοσιευθεί στην Εφημερίδα της Κυβερνήσεως.

Αθήνα, 22 Ιουνίου 1987

Ο ΥΠΟΥΡΓΟΣ

ΕΥΑΓΓΕΛΟΣ ΚΟΥΛΟΥΜΠΗΣ



Αριθ. οικ. 40421/2828

(4)

Χαρακτηρισμός ως διατηρητέου του κτιρίου που βρίσκεται επί της οδού Ερμού αρ. 44 στην Πάτρα του Ν. Αχαΐας, φερόμενου ως ιδιοκτησία Τασίας Κουλούρη, και καθορισμός ειδικών όρων και περιορισμών δόμησης.

**Ο ΥΠΟΥΡΓΟΣ****ΠΕΡΙΒΑΛΛΟΝΤΟΣ, ΧΩΡΟΤΑΞΙΑΣ ΚΑΙ ΔΗΜ. ΕΡΓΩΝ**

Έχοντας υπόψη:

1. Τις διατάξεις του Ν. 1577/1985 (ΦΕΚ 210/Α) και ειδικότερα τα άρθρα 3 και 4 (παρ. 2).

2. Την υπ' αριθ. 75724/1151/30.12.1983 κοινή απόφαση των Υπουργών Προεδρίας Κυβερνήσεως και Χωροταξίας, Οικισμού και Περιβάλλοντος (ΦΕΚ 767/Β) και ειδικότερα το άρθρο 5, όπως τροποποιήθηκε με την υπ' αριθ. 28112/356/17.4.1985 όμοια απόφαση (ΦΕΚ 205/Β/85).

3. Την από 16.10.1986 αιτιολογική έκθεση και την από 29.5.1987 εισήγηση της Δ/σης Παραδοσιακών Οικισμών και Περιβάλλοντος (Γ7).

4. Την από 20.5.87 απάντηση της Τασίας Κουλούρη, αποφασίζουμε:

1. Χαρακτηρίζεται ως διατηρητέο το κτίριο που βρίσκεται επί της οδού Ερμού αρ. 44, στην Πάτρα του Ν. Αχαΐας, φερόμενο ως ιδιοκτησία Τασίας Κουλούρη, όπως φαίνεται σημειωμένο στο σχετικό πρωτότυπο τοπογραφικό διάγραμμα σε κλίμακα 1:1000 που θεωρήθηκε από τον Προϊστάμενο της Δ/σης Πολεοδομικών Εφαρμογών με την υπ' αρ. 40421/1987 πράξη του και που συνοπτικό του αντίτυπο δημοσιεύεται με την παρούσα απόφαση.

2. Στο χαρακτηριζόμενο ως διατηρητέο κτίριο απαγορεύεται κάθε αφαίρεση, αλλοίωση ή καταστροφή των επιμέρους αρχιτεκτονικών και διακοσμητικών στοιχείων του.

3. Επιτρέπεται η επισκευή, ο εκσυγχρονισμός των εγκαταστάσεων, η ενίσχυση του φέροντα οργανισμού, η εσωτερική διαρρύθμιση καθώς και επεμβάσεις για λόγους λειτουργικούς και χρήσης του διατηρητέου κτι-

ρίου, εφόσον δεν αλλοιώνεται ο αρχιτεκτονικός χαρακτήρας του.

4. Επιβάλλεται η αποκατάσταση της όψης του διατηρητέου κτιρίου στην αρχική της μορφή.

5. Επιτρέπεται η προσθήκη στο διατηρητέο κτίριο με τους ακόλουθους όρους και περιορισμούς δόμησης:

α. Ο συντελεστής δόμησης για το οικοπέδο του διατηρητέου κτιρίου είναι τρία (3).

β. Το ποσοστό κάλυψης είναι 100%.

γ. Το μέγιστο επιτρεπόμενο ύψος του κτιρίου δώδεκα και μισό (12,50) μέτρα.

δ. Η προσθήκη θα είναι σύμφωνη με τη μορφολογία και ρυθμολογία του υπάρχοντος κτιρίου και των κτιρίων της περιοχής.

6α. Δεν επιτρέπεται η τοποθέτηση φωτεινών ή μη επιγραφών και διαφημίσεων σε οποιαδήποτε θέση του κτιρίου. Επιτρέπεται μόνο η τοποθέτηση επιγραφών περιορισμένων διαστάσεων που πληροφορούν για τυχόν χρήσεις του κτιρίου.

β. Κατ' εξαίρεση επιτρέπεται η τοποθέτηση φωτεινών επιγραφών στο ισόγειο καταστημάτων που αναφέρονται αποκλειστικά στο όνομα και στο αντικείμενο των εργασιών τους. Οι φωτεινές επιγραφές στα ισόγεια των καταστημάτων έστω και αν τοποθετούνται μέσα στις προθήκες έχουν χρώμα λευκό ή κίτρινο, σταθερό και συνεχές και αποτελούνται από μεμονωμένα στοιχεία, γράμματα, αριθμούς.

7. Για οποιαδήποτε επέμβαση στο εξωτερικό και εσωτερικό του διατηρητέου κτιρίου, την προσθήκη στο διατηρητέο κτίριο καθώς και για την τοποθέτηση επιγραφών απαιτείται η έγκριση της Επιτροπής Πολεοδομικού και Αρχιτεκτονικού Ελέγχου (ΕΠΑΕ).

8. Η ισχύς της παρούσας απόφασης αρχίζει από τη δημοσίευσή της στην Εφημερίδα της Κυβερνήσεως.

Η απόφαση αυτή να δημοσιευθεί στην Εφημερίδα της Κυβερνήσεως.

Αθήνα, 22 Ιουνίου 1987

Ο ΥΠΟΥΡΓΟΣ

**ΕΥΑΓΓΕΛΟΣ ΚΟΥΛΟΥΜΠΗΣ**

ΠΑΤΡΑ

κλίμα. 1:1000

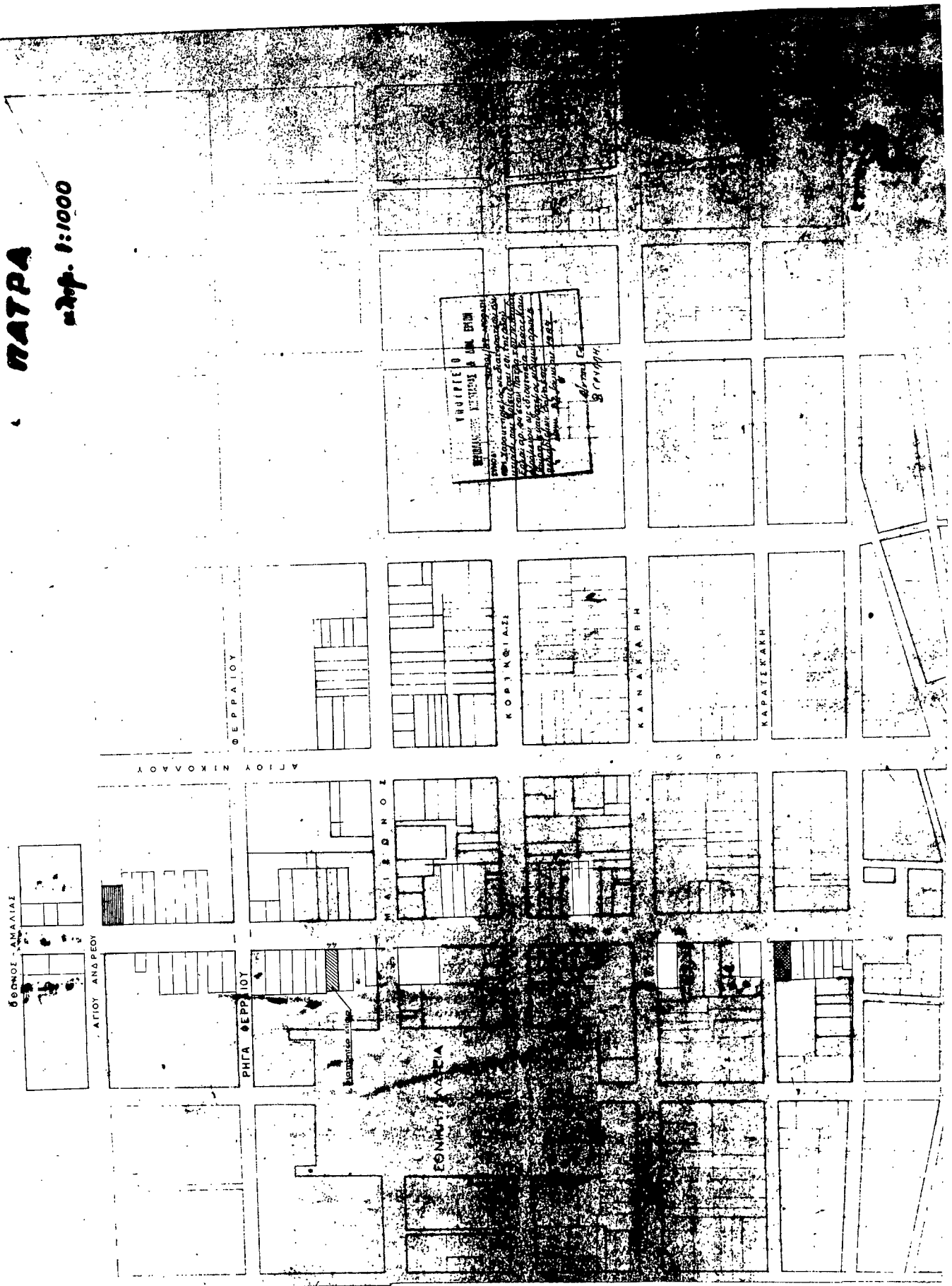

Αριθ. οικ. 41389/2954

(5)

Χαρακτηρισμός ως διατηρητέων πέντε (5) συγκροτημάτων κτιρίων του οικιστικού συνόλου που βρίσκεται στο κεντρικό τμήμα του οικισμού Πιτσιναδες της Κοινότητας Αρωσιάδικων της νήσου Κυθήρων, φερόμενων ως ιδιοκτησία 1) Ελένης Γιαννακάκη, 2) Γεωργίου Μαυρομάτη, 3) Κυράνης Μαυρομάτη, 4) Χαράλαμπου Μαυρομάτη, 5) Εμμανουήλ Μαυρομάτη αντίστοιχα και καθορισμός ειδικών όρων και περιορισμών δόμησης.

**Ο ΥΠΟΥΡΓΟΣ**

**ΠΕΡΙΒΑΛΛΟΝΤΟΣ, ΧΩΡΟΤΑΞΙΑΣ ΚΑΙ ΔΗΜ. ΕΡΓΩΝ**

Έχοντας υπόψη:

1. Τις διατάξεις του Ν. 1577/1985 (ΦΕΚ 210/Α) και ειδικότερα τα άρθρα 3 και 4 (παρ. 2).

2. Την υπ' αριθ. 75724/1151/30.12.1983 κοινή απόφαση των Υπουργών Προεδρίας Κυβερνήσεως και Χωροταξίας, Οικισμού και Περιβάλλοντος (ΦΕΚ 767/Β) και ειδικότερα το άρθρο 5, όπως τροποποιήθηκε με την υπ' αριθ. 28112/356/17.4.1985 όμοια απόφαση (ΦΕΚ 205/Β/85).

3. Την από 5.1.1987 αιτιολογική έκθεση της Δ/νσης Παραδοσιακών Οικισμών και Περιβάλλοντος (Γ7).

4. Την από 16.3.87 απάντηση της Ελένης Γιαννακάκη, την από 22.5.87 απάντηση του Γεωργίου Μαυρομάτη, την από 22.5.87 απάντησης της Κυράνης Μαυρομάτη, την από 28.5.87 απάντηση του Χαράλαμπου Μαυρομάτη και την από 13.5.87 απάντηση του Εμμανουήλ Μαυρομάτη, αποφασίζουμε:

1. Χαρακτηρίζονται ως διατηρητέα πέντε (5) συγκροτήματα κτιρίων του οικιστικού συνόλου που βρίσκεται στο κεντρικό τμήμα του οικισμού Πιτσιναδες της Κοινότητας Αρωσιάδικων της νήσου Κυθήρων, φερόμενα ως ιδιοκτησία 1) Ελένης Γιαννακάκη, 2) Γεωργίου Μαυρομάτη, 3) Κυράνης Μαυρομάτη, 4) Χαράλαμπου Μαυρομάτη και 5) Εμμανουήλ Μαυρομάτη αντίστοιχα, όπως φαίνονται σημειωμένα στο σχετικό πρωτότυπο τοπογραφικό διάγραμμα σε κλίμακα 1:5000 που θεωρήθηκε από τον Προϊστάμενο της Δ/νσης Πολεοδομικών Εφαρμογών με την υπ' αρ. 41389/1987 πράξη του και που συνοπτικό του αντίτυπο δημοσιεύεται με την παρούσα απόφαση.

2. Στα χαρακτηριζόμενα ως διατηρητέα κτίρια απαγορεύεται κάθε αφαίρεση, αλλοίωση ή καταστροφή των θόλων και των επιμέρους αρχιτεκτονικών και διακοσμητικών στοιχείων τους.

3. Επιτρέπεται η επισκευή, η αποκατάσταση στην αρχική τους μορφή, ο εκσυγχρονισμός των εγκαταστάσεων, η ενίσχυση του φέροντα οργανισμού, η εσωτερική διαρρύθμιση καθώς και επεμβάσεις για λόγους λειτουργικούς των διατηρητέων κτιρίων εφόσον δεν αλλοιώνεται ο αρχιτεκτονικός χαρακτήρας τους.

4. Επιτρέπεται η χρήση των διατηρητέων αυτών κτιρίων ως ξενώνες.

5. Δεν επιτρέπεται η τοποθέτηση φωτεινών ή μη επιγραφών και διαφημίσεων σε οποιαδήποτε θέση των κτιρίων. Επιτρέπεται μόνο τοποθέτηση επιγραφών περιορισμένων διαστάσεων που πληροί για τυχόν χρήσεις των κτιρίων.

6. Για οποιαδήποτε επέμβαση στο εξωτερικό και εσωτερικό των διατηρητέων κτιρίων και στο χώρο που τα περιβάλλει καθώς και για την τοποθέτηση επιγραφών απαιτείται η έγκριση της Επιτροπής Πολεοδομικού και Αρχιτεκτονικού Ελέγχου (ΕΠΙΑΕ).

7. Η ισχύς της παρούσας απόφασης αρχίζει από τη δημοσίευσή της στην Εφημερίδα της Κυβερνήσεως.

Η απόφαση αυτή να δημοσιευθεί στην Εφημερίδα της Κυβερνήσεως.

Αθήνα, 22 Ιουνίου 1987

Ο ΥΠΟΥΡΓΟΣ

**ΕΥΑΓΓΕΛΟΣ ΚΟΥΛΟΥΜΠΗΣ**

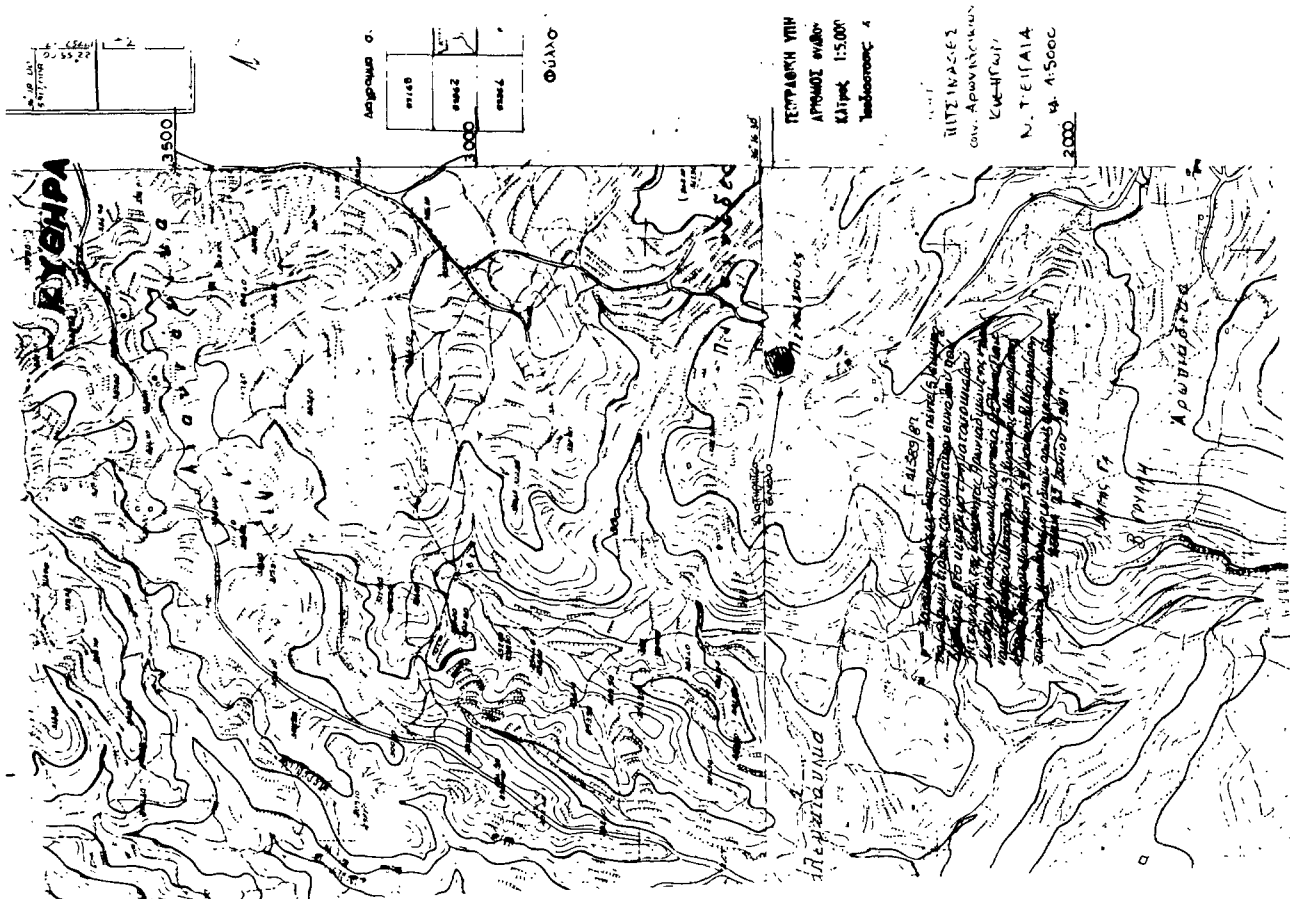



Αριθ. 2150

(7)

Επανεγκριση σχεδίου πόλης Κομοτηνής στην οδό Μ. Μ. Κωνσταντιού.  
Ο ΝΟΜΑΡΧΗΣ ΡΟΔΟΠΗΣ

Έχοντας υπόψη:

1. Το υπ' αριθ. 4894/16.3.87 έγγραφο του Δήμου Κομοτηνής, με το οποίο υποβλήθηκαν τ' απαιτούμενα δικαιολογητικά για την εκ νέου έγκριση του ρυμοτομικού σχεδίου Κομοτηνής στο Ο.Τ. 467.
2. Το Π.Δ. 183/86 (ΦΕΚ 70Α/5.6.86) «έγκριση τροποποιήσεων σχεδίων πόλεων κ.λπ.».
3. Το υπ' αριθ. 32296/3197/4.6.87 έγγραφο του Υ.ΠΕ.ΧΩ.-Δ.Ε.
4. Το αρ. 3 του Ν.Δ. 17.7.23 «περί σχεδίων πόλεων και κωμών».
5. Την υπ' αριθ. 220/86 απόφαση του Μονομελούς Πρωτοδικείου Ροδόπης διαπιστώθηκε ότι επήλθε αυτοδικαίως άρση της αναγκαστικής απαλλοτριώσεως που κηρύχθηκε σε εφαρμογή του Π.Δ.

14.5.76 με το οποίο επεκτάθηκε το ρυμοτομικό σχέδιο Κομοτηνής στην περιοχή του 467 Ο.Τ.

6. Την υπ' αριθ. 32/87 απόφαση του Δημ. Συμβουλίου του Δήμου Κομοτηνής.

7. Την υπ' αριθ. 157/87 θετική γνωμοδότηση του Ν. ΣΧΟΠ., αποφασίζουμε:

Εγκρίνουμε εκ νέου το ρυμοτομικό σχέδιο στο 467 Ο.Τ., όπως φαίνεται στο από 11.3.87 τοπογ. διάγραμμα που θεωρήθηκε από τον Αντιδήμαρχο Κομοτηνής.

Η απόφαση αυτή να δημοσιευθεί στην Εφημερίδα της Κυβερνήσεως.

Κομοτηνή, 18 Ιουνίου 1987  
Ο Νομάρχης  
ΖΗΣΗΣ ΜΠΕΚΟΣ

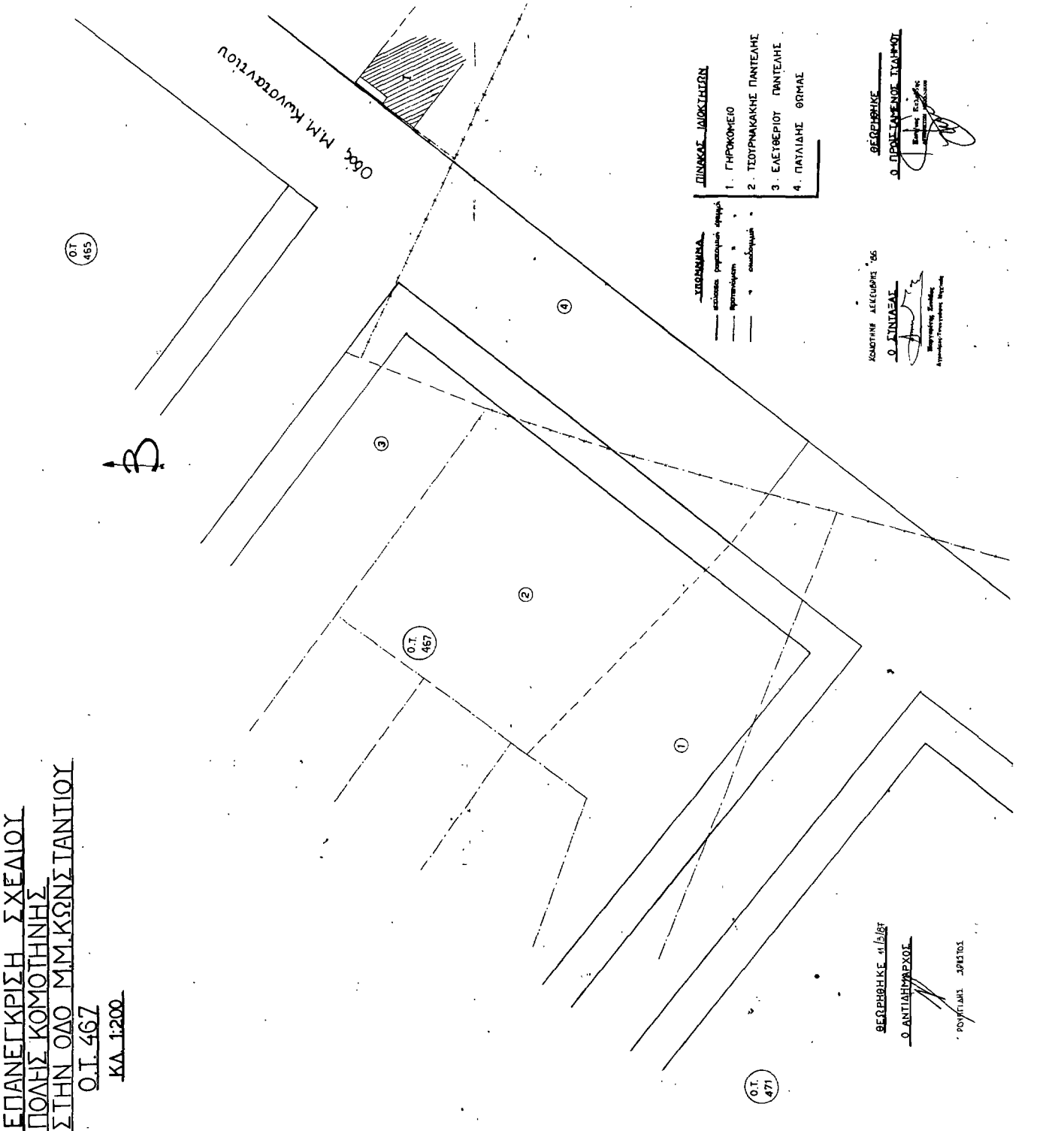

ΕΠΑΝΕΓΚΡΙΣΗ ΣΧΕΔΙΟΥ  
ΠΟΛΗΣ ΚΟΜΟΤΗΝΗΣ  
ΣΤΗΝ ΟΔΟ Μ. Μ. ΚΩΝΣΤΑΝΤΙΝΟΥ  
Ο.Τ. 467  
ΚΑ. 1200