



# ΕΦΗΜΕΡΙΣ ΤΗΣ ΚΥΒΕΡΝΗΣΕΩΣ ΤΗΣ ΕΛΛΗΝΙΚΗΣ ΔΗΜΟΚΡΑΤΙΑΣ

ΑΘΗΝΑ  
15 ΣΕΠΤΕΜΒΡΙΟΥ 1987

ΤΕΥΧΟΣ ΤΕΤΑΡΤΟ

ΑΡΙΘΜΟΣ ΦΥΛΛΟΥ  
879

## ΠΕΡΙΕΧΟΜΕΝΑ ΠΟΛΕΟΔΟΜΙΑ ΑΠΟΦΑΣΕΙΣ

- Κατηγοριοποίηση και καθορισμός ορίων οικισμών Μάρμαρα, Πιπταιίκα, Γεωργανταίικα επαρχίας Αιγιαλείας Ν. Αχαΐας ... 1
- Κατηγοριοποίηση και καθορισμός ορίων οικισμών Θέας, Λυγίες, Παυλόκαστρο, Κορδά, Μοιρέικα, Καρπεταίικια, Κοινότητας Θέας επαρχίας Πάτρας Ν. Αχαΐας ..... 2
- Κατηγοριοποίηση και καθορισμός ορίων οικισμών Μύρτος, Γιουλαίικα, Πουρνάριο, Φουρέικα της Κοινότητας Μύρτου επαρχίας Πατρών Ν. Αχαΐας ..... 3

## ΠΟΛΕΟΔΟΜΙΑ ΑΠΟΦΑΣΕΙΣ

Αριθ. Χ9689

- Κατηγοριοποίηση και καθορισμός ορίων οικισμών Μάρμαρα, Πιπταιίκα, Γεωργανταίικα επαρχίας Αιγιαλείας Ν. Αχαΐας. (1)

### Ο ΝΟΜΑΡΧΗΣ ΑΧΑΪΑΣ

Έχοντας υπόψη:

1. Το από 24.4.85 (ΦΕΚ 181Δ/3.5.85) «περί τρόπου καθορισμού ορίων οικισμών της χώρας μέχρι 2.000 κατοίκους, κατηγορίας αυτών και καθορισμού όρων και περιορισμών δόμησής τους».
2. Το από 14.2.87 Π.Δ. (ΦΕΚ 133 Δ/23.2.87) που αφορά τροποποίηση, των από 24.4.85 «Τρόπος καθορισμού όριων οικισμών της χώρας μέχρι 2.000 κατοίκους κατηγορίες αυτών και καθορισμός όρων και περιορισμών δόμησής τους» (ΦΕΚ 181/Δ) και από 20.8.85 «Πολεοδόμηση και επέκταση οικισμών της χώρας μέχρι 2.000 κατοίκους και τροποποίηση του από 24.4.85 Π.Δ/τος» (ΦΕΚ 414/Δ).
3. Τα πληθυσμιακά στοιχεία της τελευταίας απογραφής του Κράτους της ΕΣΥΕ.
4. Τη μελέτη σχεδιασμού ανοικτών πόλεων που εκπονήθηκε από ομάδα μελετητών που έκανε προτάσεις για την οριοθέτηση, κατηγοριοποίηση κ.λπ. των οικισμών του Ν. Αχαΐας σύμφωνα με τις προδιαγραφές του ΥΠΕΧΩΔΕ.
5. Την υπ' αριθμ. 76/85 απόφαση του Κοινοτικού Συμβουλίου Αιγείρας.
6. Την υπ' αριθμ. 14/7/28.8.87 γνωμοδότηση του Συμβουλίου

ΧΟΠ του Ν. Αχαΐας, αποφασίζουμε:

1. Την κατηγοριοποίηση των οικισμών Μάρμαρα, Πιπταιίκα, Γεωργανταίικα, όπως παρακάτω:

- θέση στο χώρο: (Α2) Μη παραλιακοί, μη τουριστικοί
- Βαθμός προστασίας: (Β3) αδιάφοροι
- Δυναμικότητα: (Γ1) δυναμικοί
- Βαθμός διασποράς: (Δ1) συνεκτικοί
- Μέγεθος: (Ε3) μεγάλος Μάρμαρα (Ε1) μικροί Πιπταιίκα, Γεωργανταίικα,

2. Καθορίζουμε τα όρια των οικισμών Μάρμαρα, Πιπταιίκα, Γεωργανταίικα, όπως αυτά φαίνονται στο διάγραμμα του οικισμού σε κλίμακα 1:5000 που συνοδεύει την απόφαση που φέρει τη σφραγίδα του ΣΧΟΠ.

3. Εντός των ορίων των οικισμών ισχύουν οι γενικοί όροι δόμησης που προβλέπονται από το Π.Δ. ΦΕΚ 181Δ/3.5.85 όπως τροποποιήθηκε με το από 14.2.87 Π.Δ. ΦΕΚ 133 Δ/23.3.87. Και για τους οικισμούς Πιπταιίκα, Γεωργανταίικα, Μάρμαρα αρτιότητα γηπέδου 300 τ.μ.

4. Κατά παρέκκλιση εντός των ορίων του οικισμού θεωρούνται άρτια τα οικοπέδα με όποιο εμβαδόν είχαν στις 3.5.85 ημέρα δημοσίευσης του από 24.4.85 Π.Δ/τος.

5.α) Πριν από οποιαδήποτε κατάτμηση οικοπέδων εντός των ορίων του οικισμού θα πρέπει να θεωρείται το σχετικό τοπογραφικό διάγραμμα από το Τμήμα Πολεοδομίας και Π.Ε. της Νομαρχίας, ώστε να εξασφαλίζεται η συνέχεια των υπάρχοντων κοινόχρηστων χώρων και η δημιουργία νέων κοινόχρηστων χώρων σύμφωνα με τα οριζόμενα στις διατάξεις της παρ. 1 του άρθρου 6 του από 24.4.1985 Δ/τος όπως αυτό τροποποιήθηκε με το από 14.2.87 Π.Δ/γμα (ΦΕΚ 133 Δ/23.2.87).

β) Να εξασφαλίζεται οπωσδήποτε η συνέχεια των υφισταμένων ή εγκεκριμένων δρόμων του οικισμού.

Κατά τα λοιπά ισχύουν τα οριζόμενα στο Δ/γμα της 24.4.85 (ΦΕΚ 181 Δ/3.5.85) όπως τροποποιήθηκε με το από 14.2.87 Π.Δ. (ΦΕΚ 133Δ/23.2.87).

Η απόφαση αυτή με το σχεδιάγραμμα που τη συνοδεύει να δημοσιευθεί στην Εφημερίδα της Κυβερνήσεως.

Πάτρα, 1 Σεπτεμβρίου 1987

Ο Νομάρχης  
ΔΗΜ. ΠΑΝΤΑΖΗΣ



Αριθ. Χ.9695

(2)

Κατηγοριοποίηση και καθορισμός ορίων οικισμών Θέας. Λυγιές. Παυλόκαστρο. Κορδά. Μοιρέϊκα. Καρπεταίϊκα. Κοινότητας Θέας επαρχίας Πάτρας Ν. Αχαΐας.

## Ο ΝΟΜΑΡΧΗΣ ΑΧΑΪΑΣ

Έχοντας υπόψη:

1. Το από 24.4.85 (ΦΕΚ 181Δ/3.5.85) «περί τρόπου καθορισμού ορίων οικισμών της χώρας μέχρι 2.000 κατοίκους, κατηγορίας αυτών και καθορισμού όρων και περιορισμών δόμησής τους».

2. Το από 14.2.87 Π.Δ. (ΦΕΚ 133 Δ/23.2.87) που αφορά τροποποίηση των από 24.4.85 «Τρόπος καθορισμού ορίων οικισμών της χώρας μέχρι 2.000 κατοίκους κατηγορίες αυτών και καθορισμός όρων και περιορισμών δόμησής τους» (ΦΕΚ 181/Δ) και από 20.8.85 «Πολεοδόμηση και επέκταση οικισμών της χώρας μέχρι 2.000 κατοίκους και τροποποίηση του από 24.4.85 Π.Δ/τος» (ΦΕΚ 414/Δ).

3. Τα ληθυσμιακά στοιχεία της τελευταίας απογραφής του Κράτους της ΕΣΥΕ.

4. Τη μελέτη σχεδιασμού ανοικτών πόλεων που εκπονήθηκε από ομάδα μελετητών που έκανε προτάσεις για την οριοθέτηση, κατηγοριοποίηση κ.λπ. των οικισμών του Ν. Αχαΐας σύμφωνα με τις προδιαγραφές του ΥΠΕΧΩΔΕ.

5. Την υπ' αριθμ. 1/86 απόφαση του Κοινοτικού Συμβουλίου Θέας.

6. Την υπ' αριθμ. 14/2/28.8.87 γνωμοδότηση του Συμβουλίου ΝΟΠ του Ν. Αχαΐας, αποφασίζουμε:

1. Την κατηγοριοποίηση των οικισμών Θέα. Παυλόκαστρο. Λυγιές. Κορδά. Μοιρέϊκα. Καρπεταίϊκα της Κοινότητας Θέας επαρχίας Πάτρας όπως παρακάτω:

- Θέση στο χώρο: Μη περιαστικοί, μη παραλιακοί, μη τουριστικοί. (Α3)

- Βαθμός προστασίας: Αδιάφοροι (Β3)

- Δυναμικότητα: Στάσιμοι (Γ2) Θέα. Λυγιές

Φθίνων (Γ3) Παυλόκαστρο

-- Βαθμός διασποράς: Συνεκτικοί (Δ1)

- Μέγεθος: Μικροί (Ε1) Λυγιές. Παυλόκαστρο. Μοιρέϊκα. Κορδά. Καρπεταίϊκα

Μεσαίος (Ε2) Θέα.

2. Καθορίζουμε τα όρια των οικισμών Θέα. Παυλόκαστρο Λυγιές. Επαρχίας Πατρών Ν. Αχαΐας σε ακτίνα 800 μ. από το κέντρο του οικισμού με την επιφύλαξη των δ/ξεων της παρ. 2 του άρθρου 1 του από

14.2.87 Π.Δ. (ΦΕΚ 133Δ/23.2.87) όπως αυτά φαίνονται στο διάγραμμα του οικισμού σε κλ. 1:5000 που συνοδεύει την απόφαση που φέρει τη σφραγίδα του ΣΧΟΠ. Όσο δε για τους οικισμούς Καρπεταίϊκα, Κορδά. Μοιρέϊκα όπως φαίνονται στα συνημμένα διαγράμματα σε κλ. 1:5000.

3. Εντός των ορίων των οικισμών ισχύουν οι γενικοί όροι δόμησης που προβλέπονται από το Π.Δ. ΦΕΚ 181Δ/3.5.85 όπως τροποποιήθηκε με το από 14.2.87 Π.Δ. ΦΕΚ 133Δ/23.2.87. Και για τους οικισμούς Θέα. Λυγιές. Παυλόκαστρο αρτιότητα γηπέδου 500 τ.μ. και για Καρπεταίϊκα. Κορδά. Μοιρέϊκα αρτιότητα γηπέδου 300 τ.μ.

4. Κατά παρέκκλιση εντός των ορίων του οικισμού θεωρούνται άρτια τα οικοπέδα με όποιο εμβαδόν είχαν στις 3.5.85 ημέρα δημοσίευσης του από 24.4.85 Π.Δ.

5.α) Πριν από οποιαδήποτε κατάτμηση οικοπέδων εντός των ορίων του οικισμού θα πρέπει να θεωρείται το σχετικό τοπογραφικό διάγραμμα από το Τμήμα Πολεοδομίας και Π.Ε. της Νομαρχίας ώστε να εξασφαλίζεται η συνέχεια των υπαρχόντων κοινόχρηστων χώρων και η δημιουργία νέων κοινόχρηστων χώρων σύμφωνα με τα οριζόμενα στις δ/ξεις της παρ. 1 του άρθρου 6 του από 24.4.85 Δ/τος, όπως αυτό τροποποιήθηκε με το από 14.2.87 Π.Δ. (ΦΕΚ 133Δ/23.2.87).

β) Να εξασφαλίζεται οπωσδήποτε η συνέχεια των υφισταμένων ή εγκεκριμένων δρόμων του οικισμού.

Για τους οικισμούς που καθορίζονται τα όρια σε ακτίνα 800 μ.

6. α) Να εξασφαλίζεται οπωσδήποτε η μη ένταξη, σε δασικές και αρχαιολογικές περιοχές με τη χορήγηση βεβαιώσεων από τις αντίστοιχες υπηρεσίες, ιδιοκτησιών στις οποίες πρόκειται να γίνουν οικοδομικές εργασίες.

β) Να χορηγείται βεβαίωση Κ.Σ. ότι το γήπεδο είναι μέσα στην ακτίνα των 800 μ.

Κατά τα λοιπά ισχύουν τα οριζόμενα στο Δ/γμα της 24.4.85 (ΦΕΚ 181Δ/3.5.85) όπως τροποποιήθηκε με το από 14.2.87 Π.Δ. (ΦΕΚ 133Δ/23.2.87).

Η απόφαση αυτή με το σχεδιάγραμμα που τη συνοδεύει να δημοσιευθεί στην Εφημερίδα της Κυβερνήσεως.

Πάτρα. 1 Σεπτεμβρίου 1987

Ο Νομάρχης

ΔΗΜ. ΠΑΝΤΑΖΗΣ

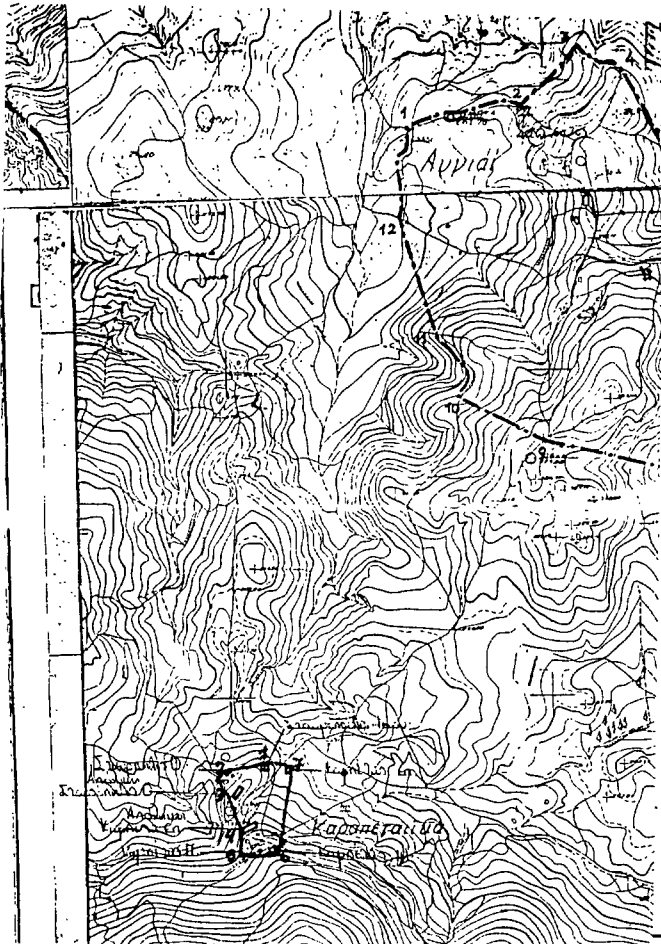

**ΝΟΜΟΣ ΑΧΔΥΔΣ**  
**ΟΙΚΙΣΜΟΣ ΚΑΡΠΕΤΑΙΤΣΑ**

ΥΠΟΜΟΝΗΜΑ  
 - - - - Οριο ΟΓΑ  
 - - - - Οριο οικισμού  
 12.3 Ομοίωση

ΚΑΡΠΕΤΑΙΤΣΑ: 1: Σταθμολογία Ιωάννης • 2: Σταθμολογία Θεόδωρος •  
 • 3: Ανεμόμυλος Σταθμολογίου Θ. • 4: Ανεμόμυλος Καρπίτα  
 Επαμ. • 5: Καρπίτα Παν. • 6: Καρπίτα Ηλ. • 7: Καρπί  
 τας Επ.

ΕΠΙΣΤΗΜΟΝΙΚΟ ΣΥΜΒΟΥΛΙΟ  
 ΠΕΡΙΟΧΗΣ ΚΑΡΠΕΤΑΙΤΣΑ  
 ΠΡΟΤΥΠΟ ΚΑΡΠΕΤΑΙΤΣΑ  
 ΠΡΑΚΤΙΚΟ ΤΟΥ ΣΥΜΒΟΥΛΙΟΥ  
 Πάτρα  
 Γραμματείας

ΕΜΒΛΗΜΑ ΧΩΡΟΤΑΞΙΑΣ ΚΑΙ  
 ΠΕΡΙΒΑΛΛΟΝΤΟΣ ΝΟΜΟΥ ΚΑΙ  
 Τό διαγράμμα συνοδεύει το  
 Π. 11.2. απόφαση  
 πρακτικού του συμβουλίου  
 Πάτρα  
 Γραμματείας

ΟΡΙΟΘΕΤΗΣΗ ΟΙΚΙΣΜΟΥ		Διεύθυνση Ορεινών
		Π-11
		ΚΑ 1:0.000
Συντάξη	Ελεγχός	Ημερ

Υπουργείο Χωροταξίας Οικισμού και Περιβάλλοντος  
 ΔΙΕΥΘΥΝΣΗ ΧΩΡΟΤΑΞΙΑΣ

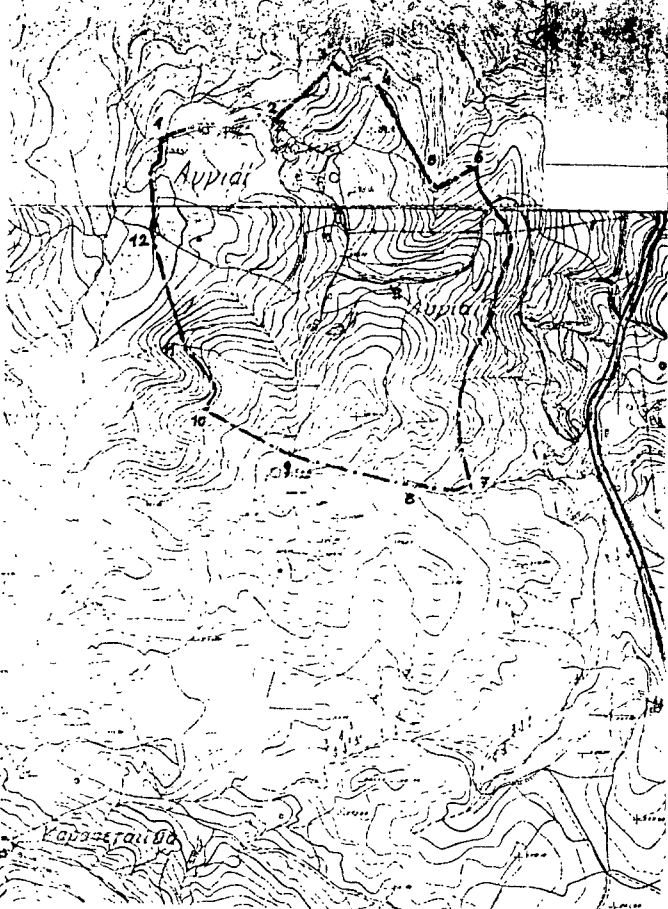

**ΝΟΜΟΣ ΑΧΔΥΔΣ**  
**ΟΙΚΙΣΜΟΣ ΚΑΡΠΕΤΑΙΤΣΑ**

ΥΠΟΜΟΝΗΜΑ  
 - - - - Οριο ΟΓΑ  
 - - - - Οριο οικισμού  
 12.3 Ομοίωση

Καθορισμός του όριου του οικισμού Λογαί της Κοινότητας  
 Θιάς

ΕΠΙΣΤΗΜΟΝΙΚΟ ΣΥΜΒΟΥΛΙΟ  
 ΠΕΡΙΟΧΗΣ ΚΑΡΠΕΤΑΙΤΣΑ  
 ΠΡΟΤΥΠΟ ΚΑΡΠΕΤΑΙΤΣΑ  
 ΠΡΑΚΤΙΚΟ ΤΟΥ ΣΥΜΒΟΥΛΙΟΥ  
 Πάτρα  
 Γραμματείας

Π. 11.2  
 Πάτρα  
 Γραμματείας

ΟΡΙΟΘΕΤΗΣΗ ΟΙΚΙΣΜΟΥ

Υπουργείο Χωροταξίας Οικισμού και Περιβάλλοντος  
 ΔΙΕΥΘΥΝΣΗ ΧΩΡΟΤΑΞΙΑΣ

**ΝΟΜΟΣ ΑΧΑΪΑΣ**  
**ΟΙΚΙΣΜΟΣ ΘΕΑ-ΠΑΥΛΟΣ ΓΡΟ - ΚΟΡΔΑ - ΜΟΙΡΕΚΑ .**

ΥΠΟΥΡΓΕΙΟ  
 ΟΡΓΑΝΙΣΜΟΣ  
 ΟΡΓΑΝΙΣΜΟΣ  
 123 Ομοσπονδίας

Καθ' ύλην της έγκρισης των προγραμμάτων θεμελιωδών έργων  
 ΚΑΤΑΣΤΑΣΗ ΤΩΝ ΕΡΓΩΝ ΚΑΙ ΤΩΝ ΕΠΙΣΤΑΣΕΩΝ ΤΩΝ ΕΡΓΩΝ

ΚΑΡΔΑ : 1. Παρακαταστάσει • 2. Παρακαταστάσει • 3. Παρακαταστάσει • 4. Παρακαταστάσει • 5. Παρακαταστάσει • 6. Παρακαταστάσει

ΜΟΙΡΕΚΑ : 1. Ε.Ε.Ε. Αποστολή Ν. Αποστολή • 2. Στοιχισμός Α. • 3. Φ. Αποστολή  
 • 4. Χρηστέα Λογός • 5. Χρηστέα Λογός

ΣΥΜΒΟΥΛΙΟ ΧΡΟΤΑΣΙΑΣ ΟΙΚΙΣΜΟΥ  
 ΠΕΡΙΦΕΡΕΙΑΣ ΝΟΜΟΥ ΑΧΑΪΑΣ  
 ΤΩ ΕΠΙΣΤΑΣΕΩΣ ΟΙΚΙΣΜΟΥ ΤΩ  
 1949  
 Αρ. Πρωτ. 26.6.51  
 Πάρις

Αριθμός Π. Α. Α.	111
ΝΑ 15000	
ΗΜΕΡΑ	

**ΟΡΙΟΘΕΤΗΣΗ ΟΙΚΙΣΜΟΥ**

ΥΠΟΥΡΓΕΙΟ Περιστατικής Οικισμού και Περιβαλλοντικής Διεύθυνση ΚΟΡΔΑ-112

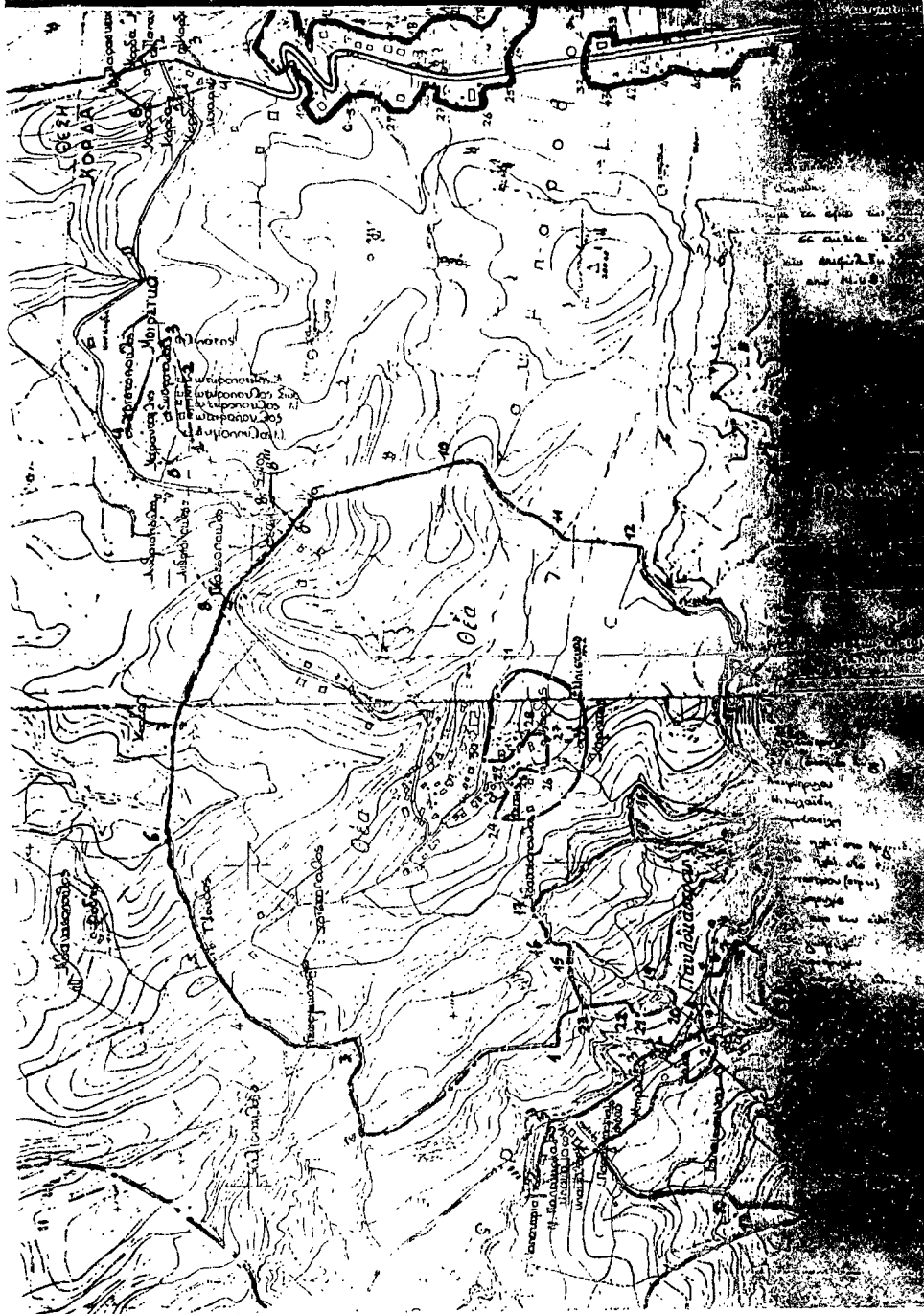

Αριθ. Χ9694

(3)

Κατηγοριοποίηση και καθορισμός ορίων οικισμών Μύρτος, Γιουλαίικα, Πουρνάριο, Φουρέϊκα της Κοινότητας Μύρτου επαρχίας Πατρών Ν. Αχαΐας.

## Ο ΝΟΜΑΡΧΗΣ ΑΧΑΪΑΣ

Έχοντας υπόψη:

1. Το από 24.4.85 (ΦΕΚ 181Δ/3.5.85) «περί τρόπου καθορισμού ορίων οικισμών της χώρας μέχρι 2.000 κατοίκους, κατηγορίας αυτών και καθορισμού όρων και περιορισμών δόμησής τους».

2. Το από 14.2.87 Π.Δ. (ΦΕΚ 133 Δ/23.2.87) που αφορά τροποποίηση, των από 24.4.85 «Τρόπος καθορισμού ορίων οικισμών της χώρας μέχρι 2.000 κατοίκους κατηγορίες αυτών και καθορισμός όρων και περιορισμών δόμησής τους» (ΦΕΚ 181/Δ) και από 20.8.85 «Πολεοδόμηση και επέκταση οικισμών της χώρας μέχρι 2.000 κατοίκους και τροποποίηση του από 24.4.85 Π.Δ/τος» (ΦΕΚ 414/Δ).

3. Τα πληθυσμιακά στοιχεία της τελευταίας απογραφής του Κράτους της ΕΣΥΕ.

4. Τη μελέτη σχεδιασμού ανοικτών πόλεων που εκπονήθηκε από ομάδα μελετητών που έκανε προτάσεις για την οριοθέτηση, κατηγοριοποίηση κ.λπ. των οικισμών του Ν. Αχαΐας σύμφωνα με τις προδιαγραφές του ΥΠΕΧΩΔΕ.

5. Την υπ' αριθμ. 20/86 απόφαση του Κοινοτικού Συμβουλίου Μύρτου.

6. Την υπ' αριθμ. 14/3/28.8.87 γνωμοδότηση του Συμβουλίου ΧΟΠ του Ν. Αχαΐας, αποφασίζουμε:

1. Την κατηγοριοποίηση των οικισμών Μύρτος, Γιουλαίικα, Πουρνάριο, της Κοινότητας Μύρτου επαρχίας Πατρών όπως παρακάτω:  
- Θέση στο χώρο: Ούτε περιαστικοί, ούτε παραλιακοί, ούτε τουριστικοί (Α3)

- Βαθμός προστασίας: Αδιάφοροι (Β3)

- Δυναμικότητα: Στάσιμοι (Γ2)

- Βαθμός: Συνεκτικός (Δ1)

- Μέγεθος: Μικροί (Ε1) Γιουλαίικα, Πουρνάριο,

Μεσαίος: (Ε2) Μύρτος.

2. Καθορίζουμε τα όρια των οικισμών Μύρτος, Γιουλαίικα, Πουρνάριο της Κοινότητας Μύρτου σε ακτίνα 800 μ. από το κέντρο του οικισμού με την επιφύλαξη των δ/ξίων της παρ. 2 του άρθρου 1 του από

14.2.87 Π.Δ. (ΦΕΚ 133Δ/23.2.87) όπως αυτά φαίνονται στο διάγραμμα του οικισμού σε κλ. 1:5000 που συνοδεύει την απόφαση που φέρει τη σφραγίδα του ΣΧΟΠ.

Όσο δε για τον οικισμό Φουρέϊκα καθορίζουμε τα όρια όπως φαίνονται στο συνημμένο διάγραμμα, κλ. 1:5000.

3. Εντός των ορίων των οικισμών ισχύουν οι γενικοί όροι δόμησης που προβλέπονται από το Π.Δ. ΦΕΚ 181Δ/3.5.85 όπως τροποποιήθηκε με το από 14.2.87 Π.Δ. ΦΕΚ 133Δ/23.2.87, και για τους οικισμούς Μύρτος, Γιουλαίικα, Πουρνάριο, αρτιότητα γηπέδου 500 μ<sup>2</sup> και για τα Φουρέϊκα αρτιότητα γηπέδου 400 μ<sup>2</sup>.

4. Κατά παρέκκλιση εντός των ορίων του οικισμού θεωρούνται άρτια τα οικοπέδα με όποιο εμβαδόν είχαν στις 3.5.85 ημέρα δημοσίευσης του από 24.4.85 Π.Δ/τος.

5.α) Πριν από οποιαδήποτε κατάτμηση οικοπέδων εντός των ορίων του οικισμού θα πρέπει να θεωρείται το σχετικό τοπογραφικό διάγραμμα από το Τμήμα Πολεοδομίας και Π.Ε. της Νομαρχίας ώστε να εξασφαλίζεται η συνέχεια των υπαρχόντων κοινόχρηστων χώρων και η δημιουργία νέων κοινόχρηστων χώρων σύμφωνα με τα οριζόμενα στις δ/ξεις της παρ. 1 του άρθρου 6 του από 24.4.85 Δ/τος, όπως αυτό τροποποιήθηκε με το από 14.2.87 Π.Δ. (ΦΕΚ 133Δ/23.2.87).

β) Να εξασφαλίζεται οπωσδήποτε η συνέχεια των υφισταμένων ή εγχεκριμένων δρόμων του οικισμού.

Για τους οικισμούς που καθορίζονται τα όρια σε ακτίνα 800 μ.

6.α) Να εξασφαλίζεται οπωσδήποτε η μη ένταξη, σε δασικές και αρχαιολογικές περιοχές με τη χορήγηση βεβαιώσεων από τις αντίστοιχες υπηρεσίες, ιδιοκτησιών στις οποίες πρόκειται να γίνουν οικοδομικές εργασίες.

β) Να χορηγείται βεβαίωση Κ.Σ. ότι το γήπεδο είναι μέσα στην ακτίνα των 800 μ.

Κατά τα λοιπά ισχύουν τα οριζόμενα στο Δ/γμα της 24.4.85 (ΦΕΚ 181Δ/3.5.85) όπως τροποποιήθηκε με το από 14.2.87 Π.Δ. (ΦΕΚ 133Δ/23.2.87).

Η απόφαση αυτή με το σχεδιάγραμμα που τη συνοδεύει να δημοσιευθεί στην Εφημερίδα της Κυβερνήσεως.

Πάτρα, 1 Σεπτεμβρίου 1987

Ο Νομάρχης

ΔΗΜ. ΠΑΝΤΑΖΗΣ

Φουρέϊκα

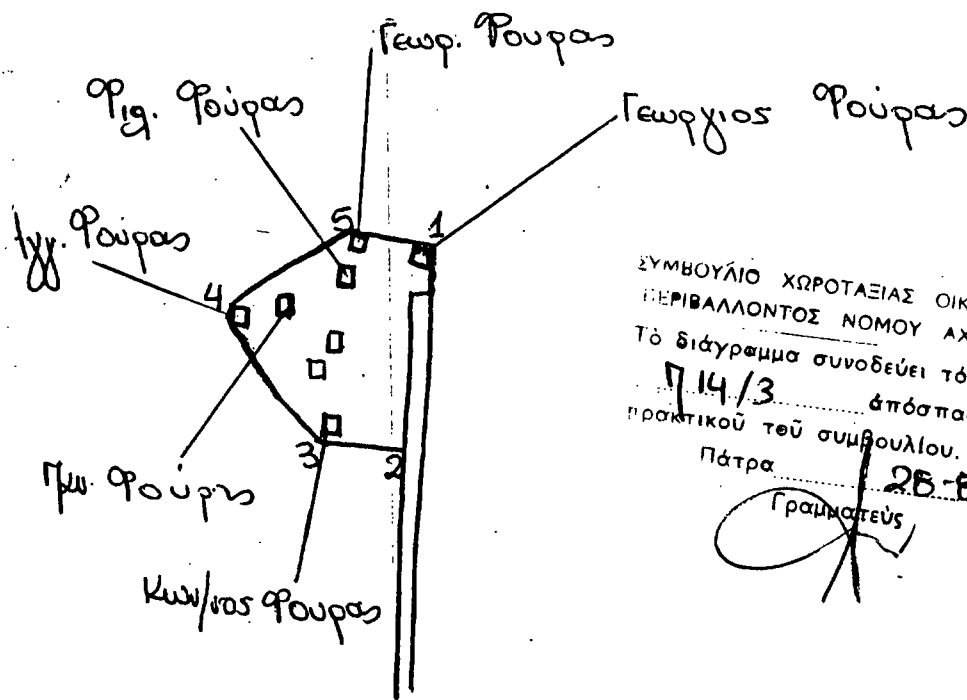

ΣΥΜΒΟΥΛΙΟ ΧΩΡΟΤΑΞΙΑΣ ΟΙΚΙΣΜΟΥ  
ΠΕΡΙΒΑΛΛΟΝΤΟΣ ΝΟΜΟΥ ΑΧΑΪΑΣ

Το διάγραμμα συνοδεύει το  
πρακτικό του συμβουλίου.

Πάτρα

Γραμματέας

28.8.87



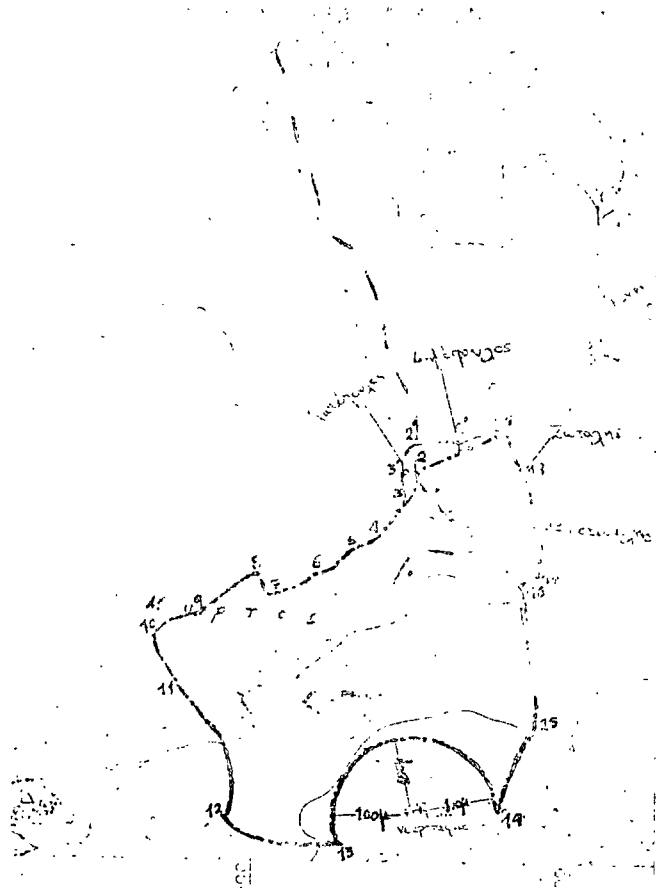

**ΠΟΛΙΣ ΜΥΤΙΛΗΝ**  
 ΟΙΚΟΓΕΝΕΤΙΚΑ ΠΡΟΪΑΜΕΤΑ

..... Οριο CIA  
 ..... Οριο Γ. Γ. Γ.  
 ..... Οριο Π. Γ. Γ.

Επίσης Σημειώνεται η περιοχή της Πύλης της Κρήνης  
 Αφού η περιοχή αυτή είναι η περιοχή της Πύλης της Κρήνης  
 η οποία είναι η περιοχή της Πύλης της Κρήνης

..... Οριο Γ. Γ. Γ.  
 ..... Οριο Π. Γ. Γ.

Υπουργείο Χωροταξίας, Οικισμού και Περιβάλλοντος  
 Αθήνα, 1994

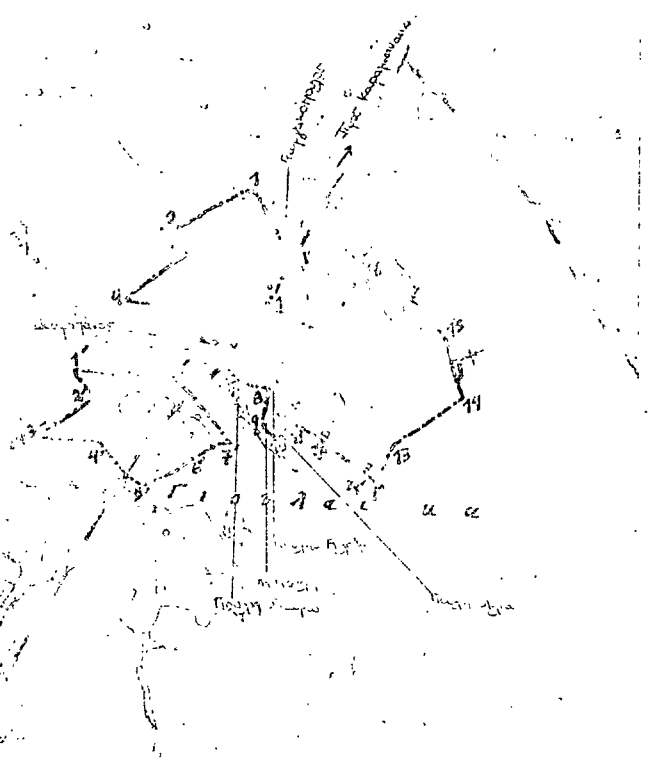

**ΠΟΛΙΣ ΑΧΑΤΑΛΕΣ**  
 ΟΙΚΟΓΕΝΕΤΙΚΑ ΠΡΟΪΑΜΕΤΑ

..... Οριο CIA  
 ..... Οριο Γ. Γ. Γ.  
 ..... Οριο Π. Γ. Γ.

Επίσης Σημειώνεται η περιοχή της Πύλης της Κρήνης  
 Αφού η περιοχή αυτή είναι η περιοχή της Πύλης της Κρήνης  
 η οποία είναι η περιοχή της Πύλης της Κρήνης

..... Οριο Γ. Γ. Γ.  
 ..... Οριο Π. Γ. Γ.

Υπουργείο Χωροταξίας, Οικισμού και Περιβάλλοντος  
 Αθήνα, 1994