

# ΕΦΗΜΕΡΙΣ ΤΗΣ ΚΥΒΕΡΝΗΣΕΩΣ

## ΤΗΣ ΕΛΛΗΝΙΚΗΣ ΔΗΜΟΚΡΑΤΙΑΣ

ΑΘΗΝΑ  
15 ΣΕΠΤΕΜΒΡΙΟΥ 1987

ΤΕΥΧΟΣ ΤΕΤΑΡΤΟ

ΑΡΙΘΜΟΣ ΦΥΛΛΟΥ  
882

### ΠΕΡΙΕΧΟΜΕΝΑ

#### ΠΟΛΕΟΔΟΜΙΑ ΑΠΟΦΑΣΕΙΣ

- Κατηγοριοποίηση και καθορισμός ορίων οικισμών Μιχόιο, Κάνδαλος, Τσομαιίκα, Ψευτειίκα, Κοινότητας Μιχόιου επαρχίας Πατρών Ν. Αχαΐας. . . . . 1
- Κατηγοριοποίηση και καθορισμός ορίων οικισμών Άνω Σουδεναιίκων, Άνω Σουδεναιίκων Β, Δημαϊίκων, Καλαντζεϊίκων, Θανοπυλαϊίκων επαρχίας Πατρών Ν. Αχαΐας. . . . . 2
- Κατηγοριοποίηση και καθορισμός ορίων οικισμών Κρήνη, Κρήνης Α, Β Μονοδένδρι, Λαγανίδες της Κοινότητας Κρήνης επαρχίας Πάτρας Ν. Αχαΐας. . . . . 3

#### ΠΟΛΕΟΔΟΜΙΑ ΑΠΟΦΑΣΕΙΣ

Αριθμ. Χ. 9692

(1)

Κατηγοριοποίηση και καθορισμός ορίων οικισμών Μιχόιο, Κάνδαλος, Τσομαιίκα, Ψευτειίκα, Κοινότητας Μιχόιου επαρχίας Πατρών Ν. Αχαΐας.

#### Ο ΝΟΜΑΡΧΗΣ ΑΧΑΪΑΣ

Έχοντας υπόψη:

1. Τις διατάξεις του από 24.4.1985 Π.Δ. (ΦΕΚ 181Δ/3.5.1985) περί τρόπου καθορισμού ορίων οικισμού της χώρας, μέχρι 2.000 κατοίκους, κατηγορίας αυτών και καθορισμός όρων και περιορισμών δόμησης.
  2. Το από 14.2.87 Π.Δ. (ΦΕΚ/133Δ/23.2.87) που αφορά τροποποίηση, των από 24.4.85 «Τρόπος καθορισμό ορίων οικισμών της χώρας μέχρι 2.000 κατοίκους κατηγορίες αυτών και καθορισμός όρων και περιορισμών δόμησης τους» ΦΕΚ 181/Δ και από 20.8.85 «πολεοδομική και επέκταση οικισμών της χώρας μέχρι 2.000 κατοίκους και τροποποίηση του από 24.4.85 Π. Δ/τος ΦΕΚ 414/Δ.
  3. Τα πληθυσμιακά στοιχεία της τελευταίας απογραφής του Κράτους της ΕΣΥΕ.
  4. Τη μελέτη σχεδιασμού ανοικτών πόλεων που εκπονήθηκε από ομάδα μελετητών που έκανε προτάσεις για την οριοθέτηση, κατηγοριοποίηση κλπ. των οικισμών του Ν. Αχαΐας σύμφωνα με τις προδιαγραφές του ΥΠΕΧΩΔΕ.
  5. Την υπ' αρ. 11/86 απόφαση του Κοινοτικού Συμβουλίου.
  6. Την υπ' αρ. 14/6/28.8.87 γνωμοδότηση του Συμβουλίου ΧΟΠ του Ν. Αχαΐας, αποφασίζουμε:
- Την κατηγοριοποίηση των οικισμών Μιχόιο, Κάνδαλος, Τσομαιίκα, Ψευτειίκα, Κοινότητας Μιχόιου, Επαρχίας Πατρών όπως παρακάτω:
- Θέση στο χώρο: ούτε περιαστικοί, ούτε παραλιακοί, ούτε τουριστικοί (Α3).

- Βαθμός προστασίας : Αδιάφοροι (Β3).
- Δυναμικότητα: Στάσιμοι (Γ2).
- Βαθμός διασποράς: Συνέκτικοί (Δ1) Μιχόιο, Κάνδαλος.
- Διάσπαρτος: (Δ2) Τσομαιίκα.
- Μέγεθος: Μικροί (Ε1) Κάνδαλος, Τσομαιίκα.
- Μεσαίος (Ε2) Μιχόιο.

2. Καθορίζουμε τα όρια των οικισμών Μιχόιο, Κάνδαλος, Τσομαιίκα, Ψευτειίκα, Κοινότητας Μιχόιου, επαρχίας Πατρών σε ακτίνα 800 μ από το κέντρο του οικισμού με την επιφύλαξη των δ/ξεων της παρ. 2 του άρθρου 1 του από 14.2.87 Π.Δ. (ΦΕΚ 133Δ/23.2.87) όπως αυτά φαίνονται στο διάγραμμα του Οικισμού σε κλ. 1:5000 που συνοδεύει την απόφαση που φέρει την σφραγίδα του ΣΧΟΠ:

Όσο για τον οικισμό Ψευταϊικων καθορίζουμε τα όρια όπως φαίνονται στο συνημμένο διάγραμμα σε κλ. 1:5000.

3. Εντός των ορίων των οικισμών ισχύουν οι γενικοί όροι δόμησης που προβλέπονται από το Π.Δ. 181Δ/3.5.1985 όπως τροποποιήθηκε με το από 14.2.87 ΠΔ ΦΕΚ 133Δ/23.2.87. Και για τον οικισμό Μιχάιο, Κάνδαλος, Τσομαιίκα αρτιότητα γηπέδου 500 τμ και για τα Ψευταϊίκα αρτιότητα γηπέδου 300 τ.μ.

4. Κατά παρέκκλιση εντός των ορίων των οικισμών θεωρούνται άρτια τα οικοπέδα με όποιο εμβαδόν είχαν στις 3.5.1985 ημέρα δημοσίευσης του από 24.4.1985 Π. Δ/τος.

5. α) Πριν από οποιαδήποτε κατάτμηση οικοπέδων εντός των ορίων του οικισμού θα πρέπει να θεωρείται το σχετικό τοπογραφικό διάγραμμα από το τμήμα Πολεοδομίας και Π.Ε. της Νομαρχίας, ώστε να εξασφαλίζεται η συνέχεια των υπαρχόντων κοινοχρήστων χώρων και η δημιουργία νέων κοινοχρήστων χώρων, σύμφωνα με τα οριζόμενα στις διατάξεις της παρ. 1 του άρθρου 6 του από 24.4.1985 Π. Δ/τος όπως αυτό τροποποιήθηκε με το από 14.2.87 Π.Δ. (ΦΕΚ 133Δ/23.2.87).

β) Να εξασφαλίζεται οπωσδήποτε η συνέχεια των υφισταμένων ή εγκεκριμένων δρόμων του οικισμού. Για τους οικισμούς που καθορίζονται τα όρια σε ακτίνα 800 μ.

6. α) Να εξασφαλίζεται οπωσδήποτε η μη ένταξη, σε δασικές και αρχαιολογικές περιοχές με την χορήγηση βεβαιώσεων από τις αντίστοιχες υπηρεσίες, ιδιοκτησιών στις οποίες πρόκειται να γίνουν οικοδομικές εργασίες.

β) Να χορηγείται βεβαίωση Κ.Σ. ότι το γήπεδο είναι μέσα στην ακτίνα των 800 μ.

Κατά τα λοιπά ισχύουν τα οριζόμενα στο Π. Δ/γμα της 24.4.1985 (ΦΕΚ 181Δ/3.5.1985) όπως τροποποιήθηκε με το από 14.2.87 Π.Δ. (ΦΕΚ 133Δ/23.2.87).

Η απόφαση αυτή με το σχεδιάγραμμα που τη συνοδεύει να δημοσιευθεί στην Εφημερίδα της Κυβερνήσεως.

Πάτρα, 1 Σεπτεμβρίου 1987

Ο Νομάρχης  
ΔΗΜ. ΠΑΝΤΑΖΗΣ

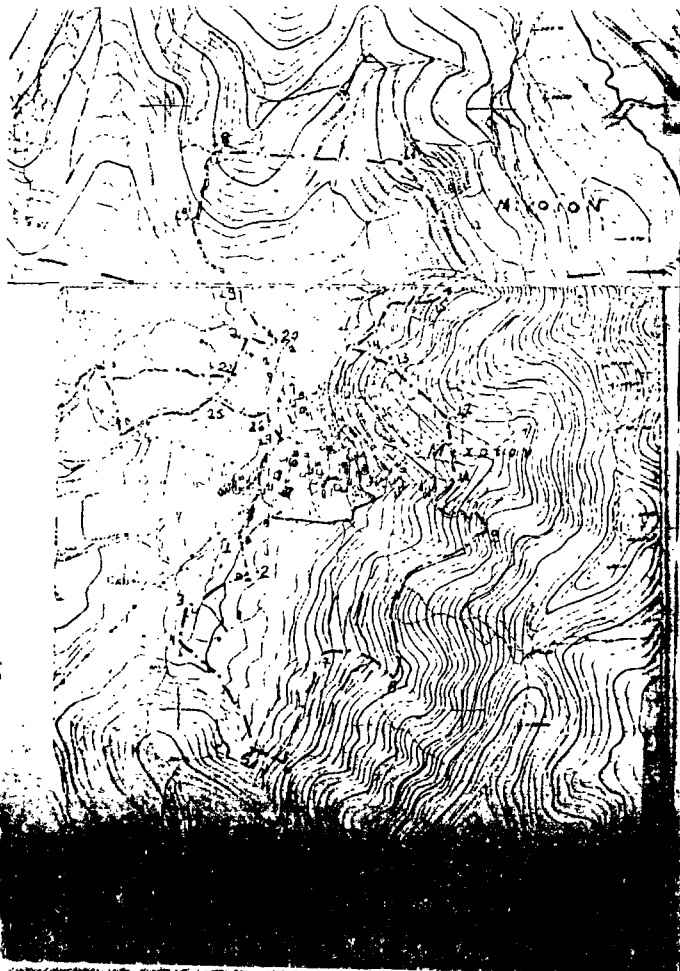

**ΝΟΜΟΣ ΑΧΑΪΑΣ**  
**Οικισμός Μικίου**

**ΥΠΟΜΟΝΗΜΑ**  
 - - - - - Όριο ΟΤΑ  
 - - - - - Όριο οικισμού  
 12.3 Ουραίοι

Καθιέρωσαμε τα όρια του οικισμού Μικίου της Κοινότητας Μικίου σε έκταση 800 μ. αμ. το κέντρο του οικισμού με τη χωρ. επιφύλαξη των ελαιοειδών και κερ. & των αρθρ. & του ενομ. 14.2.87 π.δ. Φ.Ε.Κ. 133.Δ/23-2.87

ΣΥΜΒΟΥΛΙΟ ΧΩΡΟΤΑΞΙΑΣ ΟΙΚΙΣΜΟΥ ΠΕΡΙΒΑΛΛΟΝΤΟΣ ΝΟΜΟΥ ΑΧΑΪΑΣ  
 Το διάγραμμα συνοδεύει το...  
 Π 14-6 ... απόσπασμα πρακτικού του συμβουλίου.  
 Πάτρα 28-8-87  
 Γραμματέας

ΟΡΙΟΘΕΤΗΣΗ ΟΙΚΙΣΜΟΥ	Αριθμός σχεδίου
	Π-11
	ΚΑ 15.000
Συντάξη	ΕΛΕΓΧΟΣ
	ΠΛΗΡ

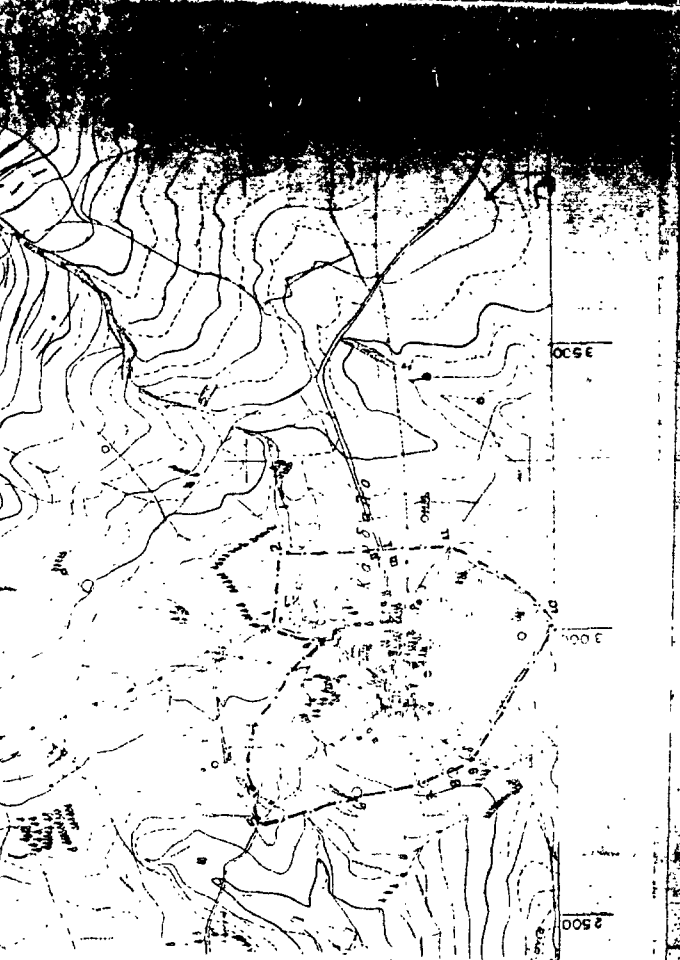

12.3 Ουραίοι

Καθιέρωσαμε τα όρια του οικισμού Λάδαλος της Κοινότητας Μικίου σε έκταση 800 μ. αμ. το κέντρο του οικισμού με τη χωρ. επιφύλαξη των ελαιοειδών και κερ. & των αρθρ. & του ενομ. 14.2.87 π.δ. Φ.Ε.Κ. 133.Δ/23-2.87

ΣΥΜΒΟΥΛΙΟ ΧΩΡΟΤΑΞΙΑΣ ΟΙΚΙΣΜΟΥ ΠΕΡΙΒΑΛΛΟΝΤΟΣ ΝΟΜΟΥ ΑΧΑΪΑΣ  
 Το διάγραμμα συνοδεύει το...  
 Π 14/6 ... απόσπασμα πρακτικού του συμβουλίου.  
 Πάτρα 28-8-87  
 Γραμματέας

ΟΡΙΟΘΕΤΗΣΗ ΟΙΚΙΣΜΟΥ	Αριθμός σχεδίου
	Π-11
	ΚΑ 15.000
Συντάξη	ΕΛΕΓΧΟΣ
	ΠΛΗΡ

**Υπουργείο Χωροταξίας Οικισμού και Περιβαλλοντος**  
 ΔΙΕΥΘΥΝΣΗ ΧΩΡΟΤΑΞΙΑΣ

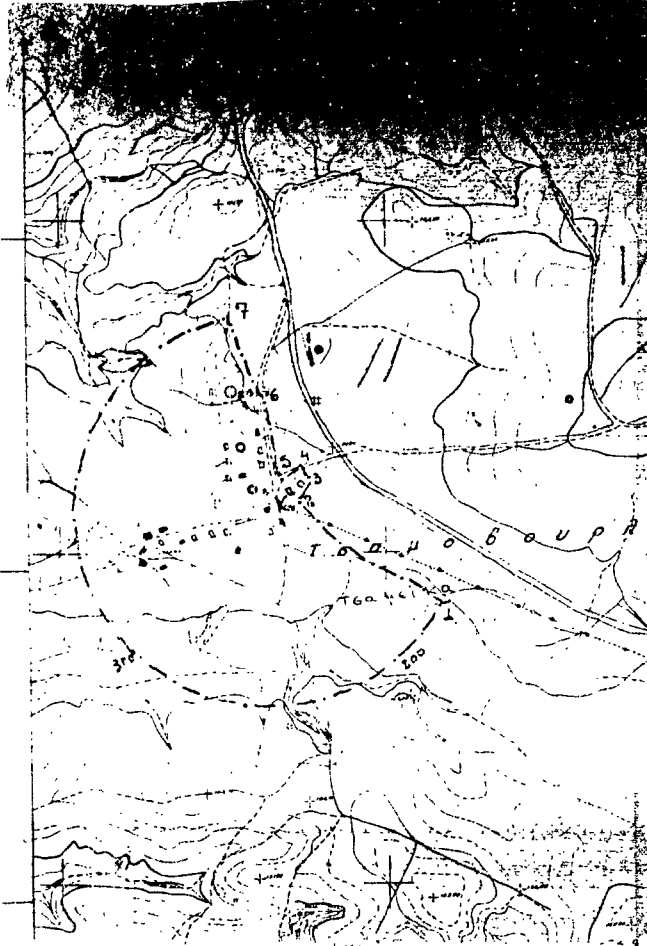

Ονομασία: Καθαρίσματα τα όρια του οικισμού Τσαμάνια του Κοινοβίου Μουσίου σε έκταση 500 μ. από το κέντρο του οικισμού με την επιφύλαξη των δέντρων επί των 2 των αριθμ. 1 και 2 από 14-9-87 π.δ. Φ.Κ. 133 Δ/23-2-87

ΣΥΜΒΟΥΛΙΟ ΧΩΡΟΤΑΞΙΑΣ ΟΙΚΙΣΜΟΥ ΠΕΡΙΒΑΛΛΟΝΤΟΣ ΝΟΜΟΥ ΑΧΑΪΑΣ  
Το διάγραμμα συνοδεύει το Π.14-6 από παρ. 1 προαπαιτούμενου πρακτικού του συμβουλίου.  
Πάτρα 28-8-87  
Γραμματέας

ΟΡΙΘΜΕΤΗΣΗ ΟΙΚΙΣΜΟΥ	Αριθμός σχεδίου
	Π.11
Συντάξη	Κλίμακα
	1:5000

Υπουργείο Χωροταξίας Οικισμού και Περιβαλλοντος  
ΔΙΕΥΘΥΝΣΗ ΧΩΡΟΤΑΞΙΑΣ

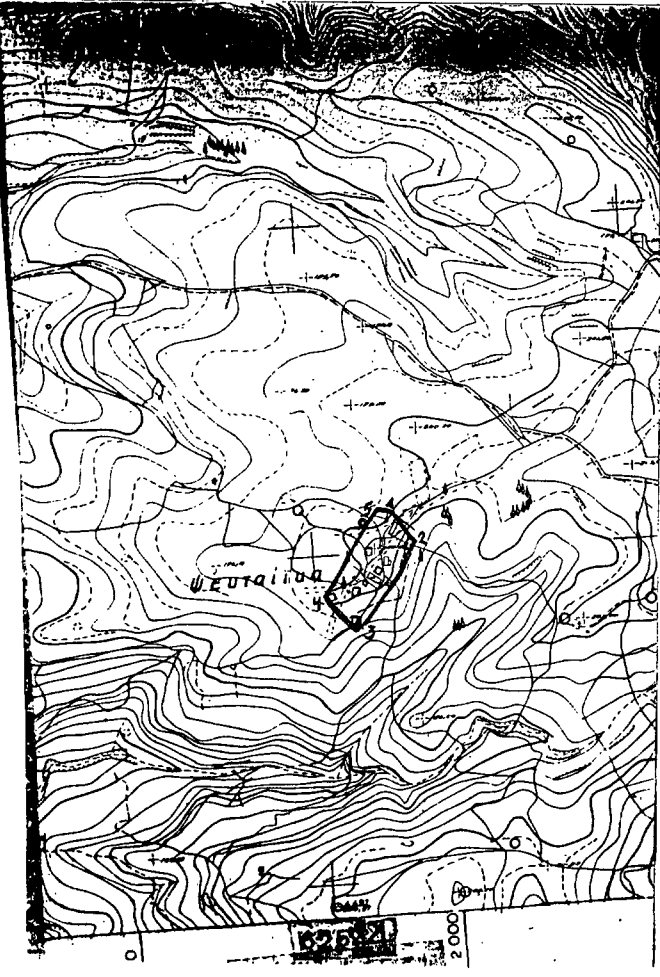

- Ονομασία: ΨΕΪΤΑΚΙΑ
1. Ψεύτης Βασιλειός
  2. Γιαννάκης Κωνσταντίνος
  3. Διονυσίου Κωνσταντίνος
  4. Διονυσίου Μιχαήλ
  5. Ψεύτης Βασιλειός

ΣΥΜΒΟΥΛΙΟ ΧΩΡΟΤΑΞΙΑΣ ΟΙΚΙΣΜΟΥ ΠΕΡΙΒΑΛΛΟΝΤΟΣ ΝΟΜΟΥ ΑΧΑΪΑΣ  
Το διάγραμμα συνοδεύει το Π.14-6 από παρ. 1 προαπαιτούμενου πρακτικού του συμβουλίου.  
Πάτρα 28-8-87  
Γραμματέας

Αριθμ. Χ. 9690

(2)

Κατηγοριοποίηση και καθορισμός ορίων οικισμών Άνω Σουδεναϊκών, Άνω Σουδεναϊκών Β, Δημαϊκών, Καλαντζαϊκών, Θανοπουλαϊκών επαρχίας Πατρών Ν. Αχαΐας.

## Ο ΝΟΜΑΡΧΗΣ ΑΧΑΪΑΣ

Έχοντας υπόψη:

1. Τις διατάξεις του από 24.4.1985 Π.Δ. (ΦΕΚ 181Δ/3.5.1985) περί τρόπου καθορισμού ορίων οικισμού της χώρας, μέχρι 2.000 κατοίκους, κατηγορίας αυτών και καθορισμός όρων και περιορισμών δόμησης.

2. Το από 14.2.87 Π.Δ. (ΦΕΚ/133Δ/23.2.87) που αφορά τροποποίηση, των από 24.4.85 «Τρόπος καθορισμού ορίων οικισμών της χώρας μέχρι 2.000 κατοίκους κατηγορίες αυτών και καθορισμός όρων και περιορισμών δόμησης τους» ΦΕΚ 181/Δ και από 20.8.85 «πολεοδομία και επέκταση οικισμών της χώρας μέχρι 2.000 κατοίκους και τροποποίηση του από 24.4.85 Π. Δ/τος ΦΕΚ 414/Δ.

3. Τα πληθυσμιακά στοιχεία της τελευταίας απογραφής του Κράτους της ΕΣΥΕ.

4. Τη μελέτη σχεδιασμού ανοικτών πόλεων που εκπονήθηκε από ομάδα μελετητών που έκανε προτάσεις για την οριοθέτηση, κατηγοριοποίηση κλπ. των οικισμών του Ν. Αχαΐας σύμφωνα με τις προδιαγραφές του ΥΠΕΧΩΔΕ.

5. Την υπ' αρ. 24/86 απόφαση του Κοινοτικού Συμβουλίου Άνω Σουδεναϊκών.

6. Την υπ' αρ. 14/4/28.8.87 γνωμοδότηση του Συμβουλίου ΧΟΠ του Ν. Αχαΐας, αποφασίζουμε:

1. Την κατηγοριοποίηση των οικισμών Άνω Σουδεναϊκών, Άνω Σουδεναϊκών Β, Δημαϊκών, Καλαντζαϊκών, όπως παρακάτω:

- Θέση στο χώρο: (Α3) Μη περιαστικοί, μη παραλιακοί, μη τουριστικοί.

- Βαθμός προστασίας : (Β3) Αδιάφοροι.

- Δυναμικότητα: (Γ2) Στάσιμοι.

- Βαθμός διασποράς: (Δ1) Συνεκτικοί.

- Μέγεθος: (Ε2) Μεσαίος Άνω Σουδεναϊκά (Ε1) Μικροί Δημαϊκά, Καλαντζαϊκά, Άνω Σουδεναϊκά Β.

2. Καθορίζουμε τα όρια του οικισμού Άνω Σουδεναϊκών σε ακτίνα 800 μ από το κέντρο του οικισμού με την επιφύλαξη των δ/ξεων της παρ. 2 του άρθρου 1 του από 14.2.87 Π.Δ. (ΦΕΚ 133Δ/23.2.87)

όπως αυτά φαίνονται στο διάγραμμα του Οικισμού σε κλ. 1:5000 που συνοδεύει την απόφαση που φέρει την σφραγίδα του ΣΧΟΠ.

Για τους οικισμούς Δημαϊκά, Καλαντζαϊκά, Θανοπουλαϊκά, Άνω Σουδεναϊκά Β, καθορίζουμε τα όρια όπως αυτά φαίνονται στο διάγραμμα του οικισμού που συνοδεύει την απόφαση.

3. Εντός των ορίων των οικισμών ισχύουν οι γενικοί όροι δόμησης που προβλέπονται από το Π.Δ. 181Δ/3.5.1985 όπως τροποποιήθηκε με το από 14.2.87 Π.Δ. ΦΕΚ 133Δ/23.2.87. Και για τους οικισμούς Άνω Σουδεναϊκών, Άνω Σουδεναϊκών Β, Δημαϊκών, Καλαντζαϊκών, Θανοπουλαϊκά αρτιότητα γηπέδου 500 τ.μ.

4. Κατά παρέκκλιση εντός των ορίων του οικισμού θεωρούνται άρτια τα οικοπέδα με όποιο εμβαδόν είχαν στις 3.5.1985 ημέρα δημοσίευσης του από 24.4.1985 Π. Δ/τος.

5. α) Πριν από οποιαδήποτε κατάτμηση οικοπέδων εντός των ορίων του οικισμού θα πρέπει να θεωρείται το σχετικό τοπογραφικό διάγραμμα από το τμήμα Πολεοδομίας και Π.Ε. της Νομαρχίας, ώστε να εξασφαλίζεται η συνέχεια των υπαρχόντων κοινοχρήστων χώρων και η δημιουργία νέων κοινοχρήστων χώρων, σύμφωνα με τα οριζόμενα στις διατάξεις της παρ. 1 του άρθρου 6 του από 24.4.1985 Π. Δ/τος όπως αυτό τροποποιήθηκε με το από 14.2.87 Π.Δ. (ΦΕΚ 133Δ/23.2.87).

β) Να εξασφαλίζεται οπωσδήποτε η συνέχεια των υφισταμένων ή εγκεκριμένων δρόμων του οικισμού.

6. Για τους οικισμούς που καθορίζονται τα όρια σε ακτίνα 800 μ.

α) Να εξασφαλίζεται οπωσδήποτε η μη ένταξη, σε δασικές και αρχαιολογικές περιοχές με την χορήγηση βεβαιώσεων από τις αντίστοιχες υπηρεσίες, ιδιοκτησιών στις οποίες πρόκειται να γίνουν οικοδομικές εργασίες.

β) Να χορηγείται βεβαίωση Κ.Σ. ότι το γήπεδο είναι μέσα στην ακτίνα των 800 μ.

Κατά τα λοιπά ισχύουν τα οριζόμενα στο Π. Δ/γμα της 24.4.1985 (ΦΕΚ 181Δ/3.5.1985) όπως τροποποιήθηκε με το από 14.2.87 Π.Δ. (ΦΕΚ 133Δ/23.2.87).

Η απόφαση αυτή με το σχεδιάγραμμα που τη συνοδεύει να δημοσιευθεί στην Εφημερίδα της Κυβερνήσεως.

Πάτρα, 1 Σεπτεμβρίου 1987

Ο Νομάρχης

ΔΗΜ. ΠΑΝΤΑΖΗΣ

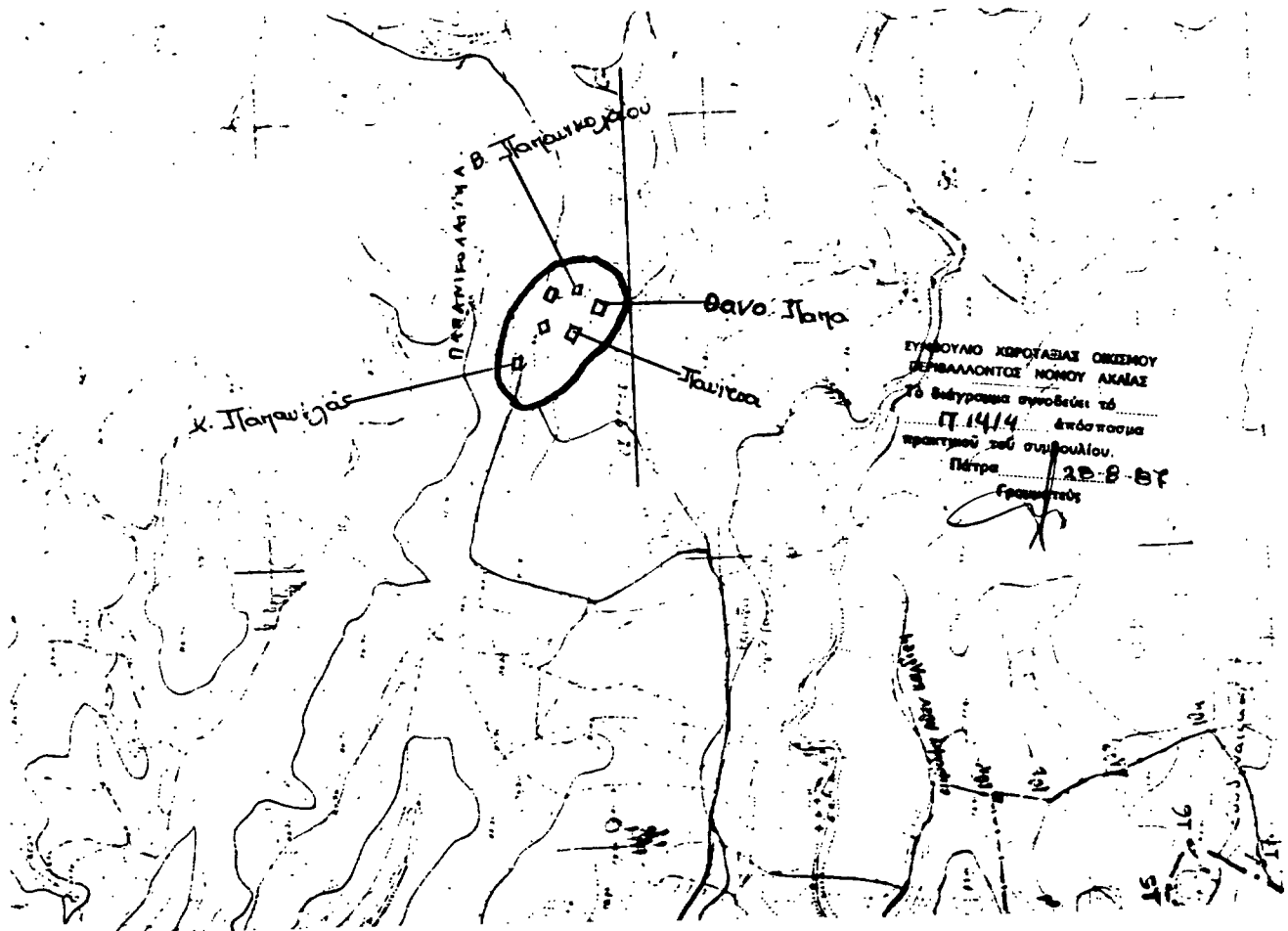



Αριθμ. Χ. 8466

(3)

Κατηγοριοποίηση και καθορισμός ορίων οικισμών Κρήνη, Κρήνης Α, Β Μονοδένδρι, Λαγανίδες της Κοινότητας Κρήνης επαρχίας Πάτρας Ν. Αχαΐας.

Ο ΝΟΜΑΡΧΗΣ ΑΧΑΪΑΣ

Έχοντας υπόψη:

1. Τις διατάξεις του από 24.4.1985 Π.Δ. (ΦΕΚ 181Δ/3.5.1985) περί τρόπου καθορισμού ορίων οικισμού της χώρας, μέχρι 2.000 κατοίκους, κατηγορίες αυτών και καθορισμός όρων και περιορισμών δόμησης.

2. Το από 14.2.87 Π.Δ. (ΦΕΚ/133Δ/23.2.87) που αφορά τροποποίηση, των από 24.4.85 «Τρόπος καθορισμό ορίων οικισμών της χώρας μέχρι 2.000 κατοίκους κατηγορίες αυτών και καθορισμός όρων και περιορισμών δόμησης τους» ΦΕΚ 181/Δ και από 20.8.85 «πολεοδόμηση και επέκταση οικισμών της χώρας μέχρι 2.000 κατοίκους και τροποποίηση του από 24.4.85 Π. Δ/τος ΦΕΚ 414/Δ.

3. Τα πληθυσμιακά στοιχεία της τελευταίας απογραφής του Κράτους της ΕΣΥΕ.

4. Τη μελέτη σχεδιασμού ανοικτών πόλεων που εκπονήθηκε από ομάδα μελετητών που έκανε προτάσεις για την οριοθέτηση, κατηγοριοποίηση κλπ. των οικισμών του Ν. Αχαΐας σύμφωνα με τις προδιαγραφές του ΥΠΕΧΩΔΕ.

5. Την υπ' αρ. 12/86 απόφαση του Κοινοτικού Συμβουλίου Κρήνης.

6. Την υπ' αρ. 12/10.7.87 γνωμοδότηση του Συμβουλίου ΧΟΠ του Ν. Αχαΐας, αποφασίζουμε:

Την κατηγοριοποίηση των οικισμών Κρήνη, Κρήνης Α, Β Μονοδένδρι, Λαγανίδες της Κοινότητας Κρήνης όπως παρακάτω:

– Θέση στο χώρο: Περιαστικοί (Α1) Κρήνη, Κρήνη Α, Β Λαγανίδες,

Μη περιαστικοί, μη τουριστικοί, μη παραλιακοί (Α2) Μονοδένδρι.

– Βαθμός προστασίας : Αδιάφοροι (Β3).

– Δυναμικότητα: Στάσιμοι (Γ2).

– Βαθμός διασποράς: Συνεκτικοί (Δ1).

– Μέγεθος: Μεσαίος (Ε2) Κρήνη.

Μικροί (Ε1) Κρήνη Α, Β Λαγανίδες, Μονοδένδρι.

2. Καθορίζουμε τα όρια του οικισμού Μονοδένδρι σε ακτίνα 800 μ από το κέντρο του οικισμού με την επιφύλαξη των δ/ξεων της παρ. 2 του άρθρου 1 του από 14.2.87 Π.Δ. (ΦΕΚ 133 Δ/23.2.87) όπως

αυτά φαίνονται στο διάγραμμα του Οικισμού σε κλ. 1:5000 που συνοδεύει την απόφαση που φέρει την σφραγίδα του ΣΧΟΠ.

Όσο για τους οικισμούς Κρήνης, Α, Β, Κρήνης Λαγανίδες όπως φαίνονται στα συνημμένα διαγράμματα.

3. Εντός των ορίων των οικισμών ισχύουν οι γενικοί όροι δόμησης που προβλέπονται από το Π.Δ. 181Δ/3.5.1985 όπως τροποποιήθηκε με το από 14.2.87 ΠΔ ΦΕΚ 133Δ/23.2.87. Και για τους οικισμούς Μονοδένδρι, Κρήνη, Κρήνη Α, Β Λαγανίδες αρτιότα γηπέδου 500 τ.μ.

4. Κατά παρέκκλιση εντός των ορίων των οικισμών θεωρούνται άρτια τα οικοπέδα με όποιο εμβαδόν είχαν στις 3.5.1985 ημέρα δημοσίευσης του από 24.4.1985 Π. Δ/τος.

5. α) Πριν από οποιαδήποτε κατάτμηση οικοπέδων εντός των ορίων του οικισμού θα πρέπει να θεωρείται το σχετικό τοπογραφικό διάγραμμα από το τμήμα Πολεοδομίας και Π.Ε. της Νομαρχίας, ώστε να εξασφαλίζεται η συνέχεια των υπαρχόντων κοινοχρήστων χώρων και η δημιουργία νέων κοινοχρήστων χώρων, σύμφωνα με τα οριζόμενα στις διατάξεις της παρ. 1 του άρθρου 6 του από 24.4.1985 Π. Δ/τος όπως αυτό τροποποιήθηκε με το από 14.2.87 Π.Δ. (ΦΕΚ 133Δ/23.2.87).

β) Να εξασφαλίζεται οπωσδήποτε η συνέχεια των υφισταμένων ή εγκεκριμένων δρόμων του οικισμού. Για τους οικισμούς που καθορίζονται τα όρια σε ακτίνα 800 μ.

6. α) Να εξασφαλίζεται οπωσδήποτε η μη ένταξη, σε δασικές και αρχαιολογικές περιοχές με την χορήγηση βεβαιώσεων από τις αντίστοιχες υπηρεσίες, ιδιοκτησιών στις οποίες πρόκειται να γίνουν οικοδομικές εργασίες.

β) Να χορηγείται βεβαίωση Κ.Σ. ότι το γήπεδο είναι μέσα στην ακτίνα των 800 μ.

Κατά τα λοιπά ισχύουν τα οριζόμενα στο Π. Δ/γμα της 24.4.1985 (ΦΕΚ 181Δ/3.5.1985) όπως τροποποιήθηκε με το από 14.2.87 Π.Δ. (ΦΕΚ 133Δ/23.2.87).

Η απόφαση αυτή με το σχεδιάγραμμα που τη συνοδεύει να δημοσιευθεί στην Εφημερίδα της Κυβερνήσεως.

Πάτρα, 1 Σεπτεμβρίου 1987

Ο Νομάρχης  
ΔΗΜ. ΠΑΝΤΑΖΗΣ

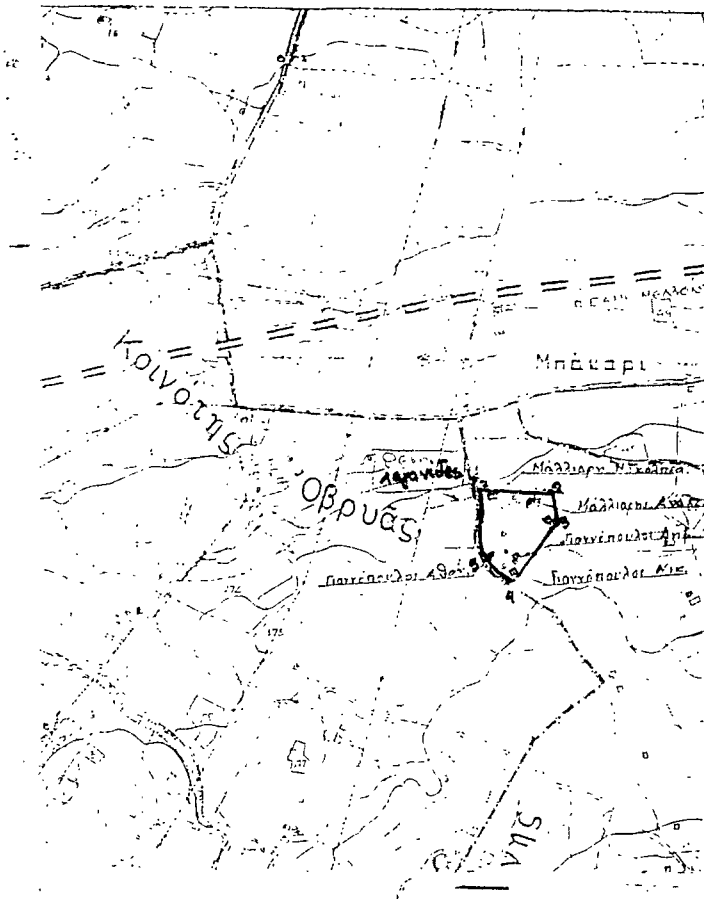

ΝΟΜΟΣ ΑΧΑΪΑΣ  
ΟΙΚΙΣΜΟΣ ΛΑΓΑΝΙΔΕΣ

ΥΠΟΜΟΝΗΜΑ

ΟΡΙΟΘΕΤΗΣΗ ΟΙΚΙΣΜΟΥ

ΣΥΝΤΑΞΗ: Π-11  
ΚΛ. 1:5000

Υπουργείο Χωροταξίας Οικισμού και Περιβαλλοντός  
ΔΙΕΥΘΥΝΣΗ ΧΩΡΟΤΑΞΙΑΣ



