



ΕΦΗΜΕΡΙΣ ΤΗΣ ΚΥΒΕΡΝΗΣΕΩΣ ΤΗΣ ΕΛΛΗΝΙΚΗΣ ΔΗΜΟΚΡΑΤΙΑΣ

ΑΘΗΝΑ
15 ΣΕΠΤΕΜΒΡΙΟΥ 1987

ΤΕΥΧΟΣ ΤΕΤΑΡΤΟ

ΑΡΙΘΜΟΣ ΦΥΛΛΟΥ
884

ΠΕΡΙΕΧΟΜΕΝΑ ΠΟΛΕΟΔΟΜΙΑ ΑΠΟΦΑΣΕΙΣ

- Κατηγοριοποίηση και καθορισμός ορίων οικισμών Διγελιώτικα, Τσιρώνη, Ξερολιθιά Κοιν. Διγελιώτικα επαρχίας Αιγιαλείας Ν. Αχαΐας 1
- Κατηγοριοποίηση και καθορισμός ορίων οικισμών Ελληνικού. Αγ. Ελεούσας, Κουμάνη, Νεοχώριου. Χρυσουγής. Μουρίνες. Καθίσματα. Νιαχίτικα, Βαλματούρα. Κανελλάκη. Ν. Αχαΐας 2
- Κατηγοριοποίηση και καθορισμός ορίων οικισμών Κάτω Καστρίτσι. Ρουμελιώτικα, Μαγούλα, Κοινότητας Κάτω Καστρίτσιου επαρχίας Πάτρας Ν. Αχαΐας 3

ΠΟΛΕΟΔΟΜΙΑ ΑΠΟΦΑΣΕΙΣ

Αριθ. Χ.Ε. 202

(1)

Κατηγοριοποίηση και καθορισμός ορίων οικισμών Διγελιώτικα, Τσιρώνη, Ξερολιθιά Κοιν. Διγελιώτικα επαρχίας Αιγιαλείας Ν. Αχαΐας.
Ο ΝΟΜΑΡΧΗΣ ΑΧΑΪΑΣ

Έχοντας υπόψη:

1. Το από 24.4.85 (ΦΕΚ 181Δ/3.5.85) «περί τρόπου καθορισμού ορίων οικισμών της χώρας μέχρι 2.000 κατοίκους, κατηγορίας αυτών και καθορισμός όρων και περιορισμών δόμησής τους».
2. Το από 14.2.87 Π.Δ. (ΦΕΚ 133Δ/23.2.87) που αφορά τροποποίηση, των από 24.4.85 «Τρόπος καθορισμού ορίων οικισμών της χώρας μέχρι 2000 κατοίκους κατηγορίες αυτών και καθορισμός όρων και περιορισμών δόμησής τους» (ΦΕΚ 181/Δ) και από 20.8.85 «πολεοδόμηση και επέκταση οικισμών της χώρας μέχρι 2.000 κατοίκους και τροποποίησή του από 24.4.85 Π.Δ. (ΦΕΚ 414/Δ)».
3. Τα πληθυσμιακά στοιχεία της τελευταίας απογραφής του Κράτους της ΕΣΥΕ.
4. Τη μελέτη σχεδιασμού ανοικτών πόλεων που εκπονήθηκε από ομάδα μελετητών που έκανε προτάσεις για την οριοθέτηση, κατηγοριοποίηση κ.λπ. των οικισμών του Ν. Αχαΐας σύμφωνα με τις προδιαγραφές του ΥΠΕΧΩΔΕ.
5. Την υπ' αρ. 44/19.12.85 απόφαση του Κοινот. Συμβουλίου Διγελιώτικων.
6. Την υπ' αρ. 12/10.7.87 γνωμοδότηση του ΣΧΟΠ Ν. Αχαΐας,

αποφασίζουμε:

1. Την κατηγοριοποίηση των οικισμών Διγελιώτικα, Τσιρώνη, Ξερολιθιά, Αιγιαλείας:

- Θέση στο χώρο: Περιαστικοί (Α1).
- Βαθμός προστασίας: (Β3) αδιάφορος.
- Δυναμικότητα: (Γ1) Δυναμικός Διγελιώτικα.
- Βαθμός διασποράς: (Δ1) συνεκτικός.
- Μέγεθος: (Ε2) μεσαίος Διγελιώτικα.
- Μικροί: (Ε1) Τσιρώνη, Ξερολιθιά.

2. Καθορίζουμε τα όρια των οικισμών Διγελιώτικα, Τσιρώνη, Ξερολιθιά, όπως αυτά φαίνονται στο διάγραμμα του οικισμού σε κλ. 1:5.000 που συνοδεύει την απόφαση που φέρει τη σφραγίδα του ΣΧΟΠ.

3. Εντός των ορίων των οικισμών ισχύουν οι γενικοί όροι δόμησης που προβλέπονται από το Π.Δ. ΦΕΚ 181Δ/3.5.85 όπως τροποποιήθηκε με το από 14.2.87 Π.Δ. ΦΕΚ 133Δ/23.2.87. Και για τον οικισμό Διγελιώτικα αρτιότητα γηπέδου 500 μ², Τσιρώνη, Ξερολιθιά αρτιότητα γηπέδου 300 μ².

4. Κατά παρέκκλιση εντός των ορίων του οικισμού θεωρούνται άρτια τα οικοπέδα με όποιο εμβαδόν είχαν στις 3.5.85 ημέρα δημοσίευσης του από 24.4.85 Π.Δ.

5. α) Πριν από οποιαδήποτε κατάτμηση οικοπέδων εντός των ορίων των οικισμών θα πρέπει να θεωρείται το σχετικό τοπογραφικό διάγραμμα από το Τ.Π. και Π.Ε. της Νομαρχίας ώστε να εξασφαλίζεται η συνέχεια των υπάρχοντων κοινόχρηστων χώρων και η δημιουργία νέων κοινόχρηστων χώρων σύμφωνα με τα οριζόμενα στις δ/ξεις της παρ. 1 του άρθρου 6 του από 24.4.85 Δ/τος όπως αυτό τροποποιήθηκε με το από 14.2.87 Π.Δ/γμα (ΦΕΚ 133Δ/23.2.87).

β) Να εξασφαλίζεται οπωσδήποτε η συνέχεια των υφιστάμενων ή εγκεκριμένων δρόμων του οικισμού.

Με την υπογραφή της απόφασης αυτής καταργείται η με αρ. Χ. 14744/87 απόφαση Νομάρχη που αναφέρεται στον οικισμό Διγελιώτικα, Τσιρώνη, Ξερολιθιά.

Κατά τα λοιπά ισχύουν τα οριζόμενα στο Δ/γμα της 24.4.85 (ΦΕΚ 181Δ/3.5.85) όπως τροποποιήθηκε με το από 14.2.87 Π.Δ. (ΦΕΚ 133Δ/23.2.87).

Η απόφαση αυτή με το σχεδιάγραμμα που τη συνοδεύει να δημοσιευθεί στην Εφημερίδα της Κυβερνήσεως.

Πάτρα, 1 Σεπτεμβρίου 1987

Ο Νομάρχης
ΔΗΜ. ΠΑΝΤΑΖΗΣ

ΑΠΕΛΕΥΘΕΡΩΣ: 2: 120. 3: Αρτοποιός Στρατός. 4: 1η Σφ. 5: Αρτοποιός Στρατός. 6: 2η Σφ. 7: Αρτοποιός Στρατός. 8: Αρτοποιός Στρατός. 9: Αρτοποιός Στρατός. 10: Αρτοποιός Στρατός. 11: Αρτοποιός Στρατός. 12: Αρτοποιός Στρατός. 13: Αρτοποιός Στρατός. 14: Αρτοποιός Στρατός. 15: Αρτοποιός Στρατός. 16: Αρτοποιός Στρατός. 17: Αρτοποιός Στρατός. 18: Αρτοποιός Στρατός. 19: Αρτοποιός Στρατός. 20: Αρτοποιός Στρατός. 21: Αρτοποιός Στρατός. 22: Αρτοποιός Στρατός. 23: Αρτοποιός Στρατός. 24: Αρτοποιός Στρατός. 25: Αρτοποιός Στρατός.

ΠΙΝΑΚΙΣ ΤΕΤΑΡΤΩΝ

1: Τετάρτη Σφ. 2: Αρτοποιός Στρατός. 3: Τετάρτη Σφ. 4: Αρτοποιός Στρατός. 5: Αρτοποιός Στρατός. 6: Αρτοποιός Στρατός. 7: Αρτοποιός Στρατός. 8: Αρτοποιός Στρατός. 9: Αρτοποιός Στρατός. 10: Αρτοποιός Στρατός. 11: Αρτοποιός Στρατός. 12: Αρτοποιός Στρατός. 13: Αρτοποιός Στρατός. 14: Αρτοποιός Στρατός. 15: Αρτοποιός Στρατός. 16: Αρτοποιός Στρατός. 17: Αρτοποιός Στρατός. 18: Αρτοποιός Στρατός. 19: Αρτοποιός Στρατός. 20: Αρτοποιός Στρατός. 21: Αρτοποιός Στρατός. 22: Αρτοποιός Στρατός. 23: Αρτοποιός Στρατός. 24: Αρτοποιός Στρατός. 25: Αρτοποιός Στρατός.

2. ΟΡΘΟΓΩΝΙΑ ΑΝΤΙΣΤΑΣΗ ΤΩΝ
 ΠΕΡΙΜΕΤΡΩΝ ΤΩΝ ΤΕΤΑΡΤΩΝ
 ΤΩ ΕΥΚΛΕΙΔΕΙΟ ΚΑΝΟΝΙ ΤΩ
 12. ΑΝΤΙΣΤΑΣΗ
 ΤΩΝ ΤΕΤΑΡΤΩΝ ΤΟΥ
 ΠΕΡΙΜΕΤΡΟΥ ΤΟΥ ΟΥΚΑΝΟΝΙΟΥ.
 ΠΑΡΑΡΤΗΜΑΤΑ
 Γ

ΟΙΚΟΔΟΜΟΣ ΕΡΕΥΝΗΤΩΝ

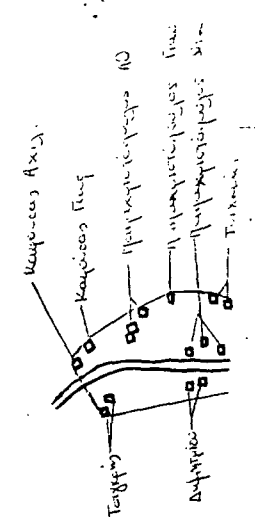

Αριθ. Χ.Ε. 206

(2)

Κατηγοριοποίηση και καθορισμός ορίων οικισμών Ελληνικού, Αγ. Ελεούσας, Κουμάνη, Νεοχωρίου, Χρυσουγής, Μουρίνες, Καθίσματα, Νιαχέικα, Βαλμαντούρα, Κανελλάκη, Ν. Αχαΐας.

Ο ΝΟΜΑΡΧΗΣ ΑΧΑΪΑΣ

Έχοντας υπόψη:

1. Το από 24.4.85 (ΦΕΚ 181Δ/3.5.85) «περί τρόπου καθορισμού ορίων οικισμών της χώρας μέχρι 2.000 κατοίκους, κατηγορίας αυτών και καθορισμός όρων και περιορισμών δόμησής τους».

2. Το από 14.2.87 Π.Δ. (ΦΕΚ 133Δ/23.2.87) που αφορά τροποποίηση, των από 24.4.85 «Τρόπος καθορισμού ορίων οικισμών της χώρας μέχρι 2000 κατοίκους κατηγορίες αυτών και καθορισμός όρων και περιορισμών δόμησής τους» (ΦΕΚ 181/Δ) και από 20.8.85 «πολεοδόμηση και επέκταση οικισμών της χώρας μέχρι 2.000 κατοίκους και τροποποίησή του από 24.4.85 Π.Δ/τος (ΦΕΚ 414/Δ)».

3. Τα πληθυσμιακά στοιχεία της τελευταίας απογραφής του Κράτους της ΕΣΥΕ.

4. Τη μελέτη σχεδιασμού ανοικτών πόλεων που εκπονήθηκε από ομάδα μελετητών που έκανε προτάσεις για την οριοθέτηση, κατηγοριοποίηση κ.λπ. των οικισμών του Ν. Αχαΐας σύμφωνα με τις προδιαγραφές του ΥΠΕΧΩΔΕ.

5. Την υπ' αρ. 10/23.12.86 απόφασης του Κοινοτικού Συμβουλίου Ελληνικού Πάτρας.

6. Την υπ' αρ. 12/10.7.87 γνωμοδότηση του ΣΧΟΠ Ν. Αχαΐας, αποφασίζουμε:

1. Την κατηγοριοποίηση των οικισμών Ελληνικού, Αγ. Ελεούσας, Κουμάνη, Νεοχωρίου, Χρυσουγής, Μουρίνες, Καθίσματα, Νιαχέικα, Βαλμαντούρα, Κανελλάκη, όπως παρακάτω:

- Θέση στο χώρο: (Α3) μη περιαστικοί, μη παραλιακοί, μη τουριστικοί.
- Βαθμός Προστασίας: (Β2) Αδιάφοροι.
- Δυναμικότητα: (Γ2) στάσιμοι.
- Βαθμός διασποράς: (Δ1) συνεκτικοί.
- Μέγεθος: (Ε1) μικροί.

(Ε2) μεσαίος Αγ. Ελεούσα.

2. Καθορίζουμε τα όρια του οικισμού Ελληνικού, Αγ. Ελεούσας, Κουμάνη, Νεοχωρίου, Χρυσουγής σε ακτίνα 800 μ. από το κέντρο του οικισμού με την επιφύλαξη των δ/ξεων της παρ. 2 του άρθρου 1 του από 14.2.87 Π.Δ. (ΦΕΚ 133Δ/23.2.87) όπως αυτά φαίνονται στο διάγραμμα του οικισμού σε κ. 1:5.000 που συνοδεύει την απόφαση που φέρει τη σφραγίδα του ΣΧΟΠ.

Για τους οικισμούς Μουρίνες, Καθίσματα, Νιαχέικα, Βαλμαντούρα, Κανελλάκη, καθορίζουμε τα όρια όπως φαίνονται στα σχεδιάγραμματα.

3. Εντός των ορίων των οικισμών ισχύουν οι γενικοί όροι δόμησης που προβλέπονται από το Π.Δ. ΦΕΚ 181Δ/3.5.85 όπως τροποποιήθηκε με το από 14.2.87 Π.Δ. ΦΕΚ 133Δ/23.2.87. Και για τον οικισμό Διγελιώτικα αρτιότητα γηπέδου 500 μ², Τσιρώνη, Ξερολιθιά αρτιότητα γηπέδου 300 μ².

4. Κατά παρέκκλιση εντός των ορίων του οικισμού θεωρούνται άρτια τα οικοπέδα με όποιο εμβαδόν είχαν στις 3.5.85 ημέρα δημοσίευσης του από 24.4.85 Π.Δ.

5. α) Πριν από οποιαδήποτε κατάτμηση οικοπέδων εντός των ορίων των οικισμών θα πρέπει να θεωρείται το σχετικό τοπογραφικό διάγραμμα από το Τ.Π. και Π.Ε. της Νομαρχίας ώστε να εξασφαλίζεται η συνέχεια των υπαρχόντων κοινόχρηστων χώρων και η δημιουργία νέων κοινόχρηστων χώρων σύμφωνα με τα οριζόμενα στις δ/ξεις της παρ. 1 του άρθρου 6 του από 24.4.85 Δ/τος όπως αυτό τροποποιήθηκε με το από 14.2.87 Π.Δ/γμα (ΦΕΚ 133Δ/23.2.87).

β) Να εξασφαλίζεται οπωσδήποτε η συνέχεια των υφιστάμενων ή εγχεκριμένων δρόμων του οικισμού.

Για τους οικισμούς που καθορίζονται τα όρια σε ακτίνα 800 μ:

6. α) Να εξασφαλίζεται οπωσδήποτε η μη ένταξη, σε δασικές και αρχαιολογικές περιοχές με την χορήγηση βεβαιώσεων από τις αντίστοιχες υπηρεσίες, ιδιοκτησιών στις οποίες πρόκειται να γίνουν οικοδομικές εργασίες.

β) Να χορηγείται βεβαίωση Κ.Σ. ότι το γήπεδο είναι μέσα στην ακτίνα των 800 μ.

Με την υπογραφή της απόφασης αυτής καταργείται η με αρ. Χ. 14340/5.1.87 απόφαση Νομάρχη που αναφέρεται στους οικισμούς Ελληνικού, Αγ. Ελεούσα, Κουμάνη, Νεοχώρι, Χρυσουγής, Νιαχέικα, Μουρίνες, Κανελλάκη, Καθίσματα.

Κατά τα λοιπά ισχύουν τα οριζόμενα στο Δ/γμα της 24.4.85 (ΦΕΚ 181Δ/3.5.85) όπως τροποποιήθηκε με το από 14.2.87 Π.Δ. (ΦΕΚ 133Δ/23.2.87).

Η απόφαση αυτή με το σχεδιάγραμμα που τη συνοδεύει να δημοσιευθεί στην Εφημερίδα της Κυβερνήσεως.

Πάτρα, 1 Σεπτεμβρίου 1987

Ο Νομάρχης

ΔΗΜ. ΠΑΝΤΑΖΗΣ

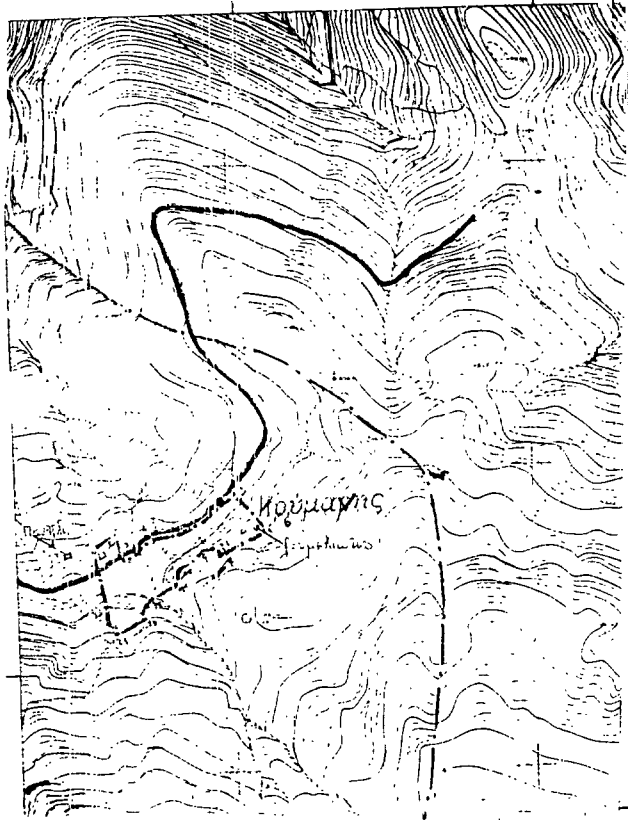

ΟΙΚΙΣΜΟΣ ΚΟΡΟΜΑΝΗΣ

ΥΠΟΜΗΝΗΜΑ

----- Οριο ΟΓΑ
 - - - - - Οριο οικισμού
 1:2.5 Ομοίωμα

Καθορίσαμε τα όρια του οικισμού Κορομάνη σύμφωνα με τον ΕΛΛΗΝΙΚΟ ΝΟΜΟΝ ΚΑΤΑ ΤΟ ΔΙΑΓΡΑΜΜΑ ΣΥΝΟΧΩΝ ΤΩΝ ΟΙΚΙΣΜΩΝ ΚΑΙ ΤΗΝ ΠΡΑΚΤΙΚΗΝ ΤΟΥ ΣΥΜΒΟΥΛΙΟΥ ΠΑΤΡΑ 16/2/1967

ΣΥΜΒΟΥΛΙΟ ΧΩΡΟΤΑΞΙΑΣ ΟΙΚΙΣΜΟΥ ΠΕΡΙΒΑΛΛΟΝΤΟΣ ΝΟΜΟΥ ΑΣΙΑΣ
 Το διάγραμμα συνοχών τής
 1:2.5 ομοίωμα
 πρακτικού του συμβουλίου
 Πάτρα 16/2/1967
 Γραμματέας

ΟΡΙΟΘΕΤΗΣΗ ΟΙΚΙΣΜΟΥ		Α. αριθ. σχεδίου
		Π-11
Συντάκτης	Επιτάχτης	Μητρώο

Υπουργείο Χωροταξίας Οικισμού και Περιβάλλοντος
 ΔΙΕΥΘΥΝΣΗ ΧΩΡΟΤΑΞΙΑΣ

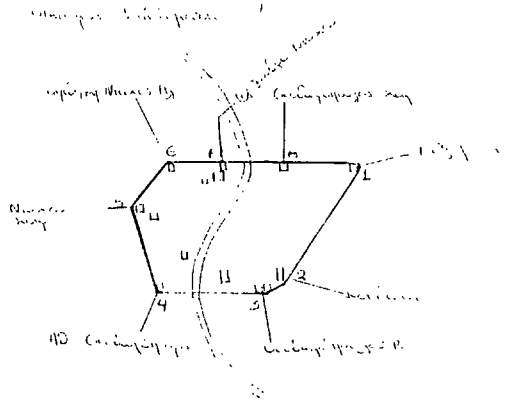
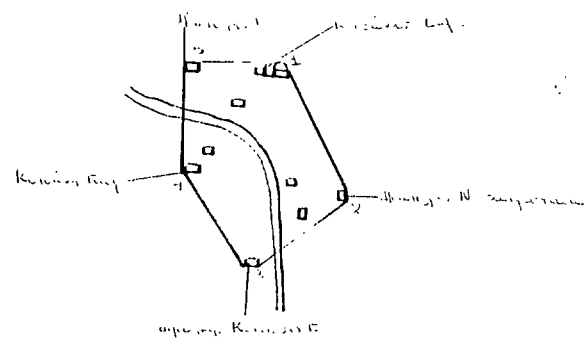

ΣΥΜΒΟΥΛΙΟ ΧΩΡΟΤΑΞΙΑΣ ΟΙΚΙΣΜΟΥ ΠΕΡΙΒΑΛΛΟΝΤΟΣ ΝΟΜΟΥ ΑΣΙΑΣ
 Το διάγραμμα συνοχών τής
 1:2.5 ομοίωμα
 πρακτικού του συμβουλίου
 Πάτρα 16/2/1967
 Γραμματέας

ΣΥΜΒΟΥΛΙΟ ΧΩΡΟΤΑΞΙΑΣ ΟΙΚΙΣΜΟΥ ΠΕΡΙΒΑΛΛΟΝΤΟΣ ΝΟΜΟΥ ΑΣΙΑΣ
 Το διάγραμμα συνοχών τής
 1:2.5 ομοίωμα
 πρακτικού του συμβουλίου
 Πάτρα 16/2/1967
 Γραμματέας

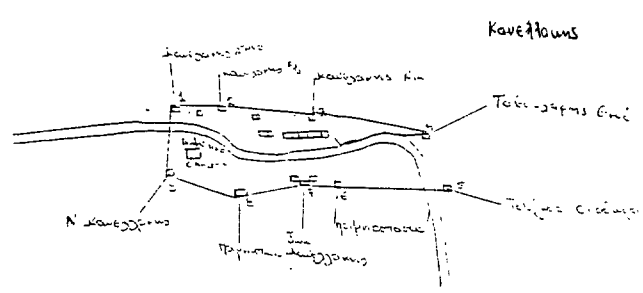
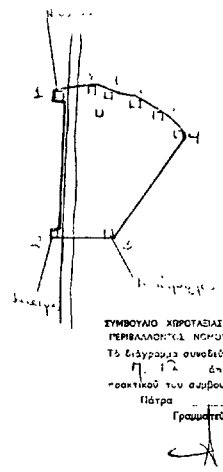

ΣΥΜΒΟΥΛΙΟ ΧΩΡΟΤΑΞΙΑΣ ΟΙΚΙΣΜΟΥ ΠΕΡΙΒΑΛΛΟΝΤΟΣ ΝΟΜΟΥ ΑΣΙΑΣ
 Το διάγραμμα συνοχών τής
 1:2.5 ομοίωμα
 πρακτικού του συμβουλίου
 Πάτρα 16/2/1967
 Γραμματέας

ΣΥΜΒΟΥΛΙΟ ΧΩΡΟΤΑΞΙΑΣ ΟΙΚΙΣΜΟΥ ΠΕΡΙΒΑΛΛΟΝΤΟΣ ΝΟΜΟΥ ΑΣΙΑΣ
 Το διάγραμμα συνοχών τής
 1:2.5 ομοίωμα
 πρακτικού του συμβουλίου
 Πάτρα 16/2/1967
 Γραμματέας

Αριθ. Χ.Ε. 203

(3)

Κατηγοριοποίηση και καθορισμός ορίων οικισμών Κάτω Καστρίτσι, Ρουμελιώτικα, Μαγούλα, Κοινότητας Κάτω Καστριτσίου επαρχίας Πάτρας Ν. Αχαΐας.

Ο ΝΟΜΑΡΧΗΣ ΑΧΑΪΑΣ

Έχοντας υπόψη:

1. Το από 24.4.85 (ΦΕΚ 181Δ/3.5.85) «περί τρόπου καθορισμού ορίων οικισμών της χώρας μέχρι 2.000 κατοίκους, κατηγορίας αυτών και καθορισμός όρων και περιορισμών δόμησής τους».

2. Το από 14.2.87 Π.Δ. (ΦΕΚ 133Δ/23.2.87) που αφορά τροποποίηση, των από 24.4.85 «Τρόπος καθορισμού ορίων οικισμών της χώρας μέχρι 2000 κατοίκους κατηγορίες αυτών και καθορισμός όρων και περιορισμών δόμησής τους» (ΦΕΚ 181/Δ) και από 20.8.85 «πολεοδόμηση και επέκταση οικισμών της χώρας μέχρι 2.000 κατοίκους και τροποποίησή του από 24.4.85 Π.Δ. (ΦΕΚ 414/Δ)».

3. Τα πληθυσμιακά στοιχεία της τελευταίας απογραφής του Κράτους της ΕΣΥΕ.

4. Τη μελέτη σχεδιασμού ανοικτών πόλεων που εκπονήθηκε από ομάδα μελετητών που έκανε προτάσεις για την οριοθέτηση, κατηγοριοποίηση κ.λπ. των οικισμών του Ν. Αχαΐας σύμφωνα με τις προδιαγραφές του ΥΠΕΧΩΔΕ.

5. Την υπ' αρ. 11/85 απόφαση του Κοινοτικού Συμβουλίου Κάτω Καστριτσίου.

6. Την υπ' αρ. 12/10.7.87 γνωμοδότηση του ΣΧΟΠ Ν. Αχαΐας, αποφασίζουμε:

1. Την κατηγοριοποίηση των οικισμών Κάτω Καστρίτσι, Ρουμελιώτικα, Μαγούλα, της Κοινότητας Κάτω Καστριτσίου όπως παρακάτω:

- Θέση στο χώρο: Περιαστικοί, όχι Παραλιακοί, όχι τουριστικοί.
- Βαθμός προστασίας: Αδιάφοροι (Β3).
- Δυναμικότητα: Δυναμικοί (Γ1) Κάτω Καστρίτσι, Ρουμελιώτικα.
- Στάσιμος γ) (Γ2) Μαγούλα.
- Βαθμός διασποράς: Συνεκτικοί (Δ1).
- Μέγεθος: Μεσαίοι (6) Κάτω Καστρίτσι, Ρουμελιώτικα.

- Μικρός: Μαγούλα (Ε1).

Καθορίζουμε τα όρια των οικισμών Κάτω Καστρίτσι, Ρουμελιώτικα και Μαγούλα του Ν. Αχαΐας όπως αυτά φαίνονται στο διάγραμμα του οικισμού σε κλ. 1:5.000 που συνοδεύει την απόφαση που φέρει τη σφραγίδα του ΣΧΟΠ.

3. Εντός των ορίων των οικισμών ισχύουν οι γενικοί όροι δόμησης που προβλέπονται από το Π.Δ. ΦΕΚ 181Δ/3.5.85 όπως τροποποιήθηκε με το από 14.2.87 Π.Δ. ΦΕΚ 133Δ/23.2.87. Και για τους οικισμούς Κ. Καστρίτσι, Ρουμελιώτικα, αρτιότητα γηπέδου 1000 τ.μ. Μαγούλα αρτιότητα 500 τ.μ.

4. Κατά παρέκκλιση εντός των ορίων του οικισμού θεωρούνται άρτια τα οικοπέδα με όποιο εμβαδόν είχαν στις 3.5.85 ημέρα δημοσίευσης του από 24.4.85 Π.Δ.

5. α) Πριν από οποιαδήποτε κατάτμηση οικοπέδων εντός των ορίων των οικισμών θα πρέπει να θεωρείται το σχετικό τοπογραφικό διάγραμμα από το Τ.Π. και Π.Ε. της Νομαρχίας ώστε να εξασφαλίζεται η συνέχεια των υπάρχοντων κοινόχρηστων χώρων και η δημιουργία νέων κοινόχρηστων χώρων σύμφωνα με τα οριζόμενα στις δ/ξεις της παρ. 1 του άρθρου 6 του από 24.4.85 Δ/τος όπως αυτό τροποποιήθηκε με το από 14.2.87 Π.Δ/γμα (ΦΕΚ 133Δ/23.2.87).

β) Να εξασφαλίζεται οπωσδήποτε η συνέχεια των υφιστάμενων ή εγκεκριμένων δρόμων του οικισμού.

Με την υπογραφή της απόφασης αυτής καταργείται η με αρ. Χ. 2151/86 απόφαση Νομάρχη που αναφέρεται στον οικισμό Κάτω Καστρίτσι, Ρουμελιώτικα, Μαγούλα.

Κατά τα λοιπά ισχύουν τα οριζόμενα στο Δ/γμα της 24.4.85 (ΦΕΚ 181Δ/3.5.85) όπως τροποποιήθηκε με το από 14.2.87 Π.Δ. (ΦΕΚ 133Δ/23.2.87).

Η απόφαση αυτή με το σχεδιάγραμμα που τη συνοδεύει να δημοσιευθεί στην Εφημερίδα της Κυβερνήσεως.

Πάτρα, 1 Σεπτεμβρίου 1987

Ο Νομάρχης
ΔΗΜ. ΠΑΝΤΑΖΗΣ

ΟΙΚΙΣΜΟΣ ΡΟΥΜΕΛΙΩΤΙΚΩΝ ΚΑΤΩ ΚΑΣΤΡΙΤΣΙΟΥ

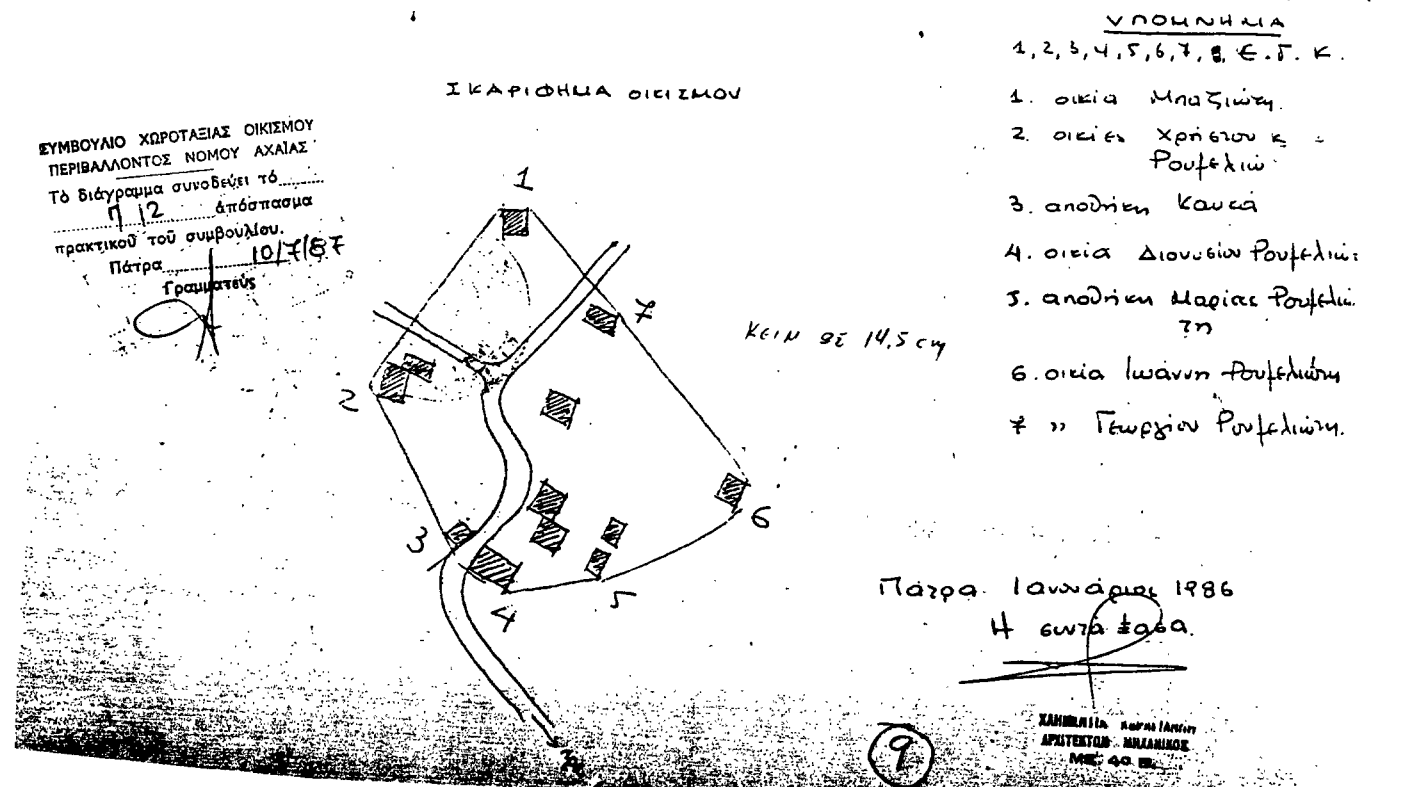

ΕΛΛΗΝΙΚΗ ΔΗΜΟΚΡΑΤΙΑ
ΥΠΟΥΡΓΕΙΟ ΠΑΙΔΕΙΑΣ ΚΑΙ ΘΡΗΣΚΕΥΜΑΤΩΝ
ΕΠΙΤΡΟΠΗ ΕΡΕΥΝΑΣ ΚΑΙ ΔΙΔΑΚΤΙΚΗΣ

ΠΡΟΚΛΗΣΗ
 Αριθμ. Πρωτ. 1000/1977

ΕΛΛΗΝΙΚΗ ΔΗΜΟΚΡΑΤΙΑ
 ΥΠΟΥΡΓΕΙΟ ΠΑΙΔΕΙΑΣ ΚΑΙ ΘΡΗΣΚΕΥΜΑΤΩΝ
 ΕΠΙΤΡΟΠΗ ΕΡΕΥΝΑΣ ΚΑΙ ΔΙΔΑΚΤΙΚΗΣ

ΠΡΟΚΛΗΣΗ
 Αριθμ. Πρωτ. 1000/1977

ΕΛΛΗΝΙΚΗ ΔΗΜΟΚΡΑΤΙΑ
 ΥΠΟΥΡΓΕΙΟ ΠΑΙΔΕΙΑΣ ΚΑΙ ΘΡΗΣΚΕΥΜΑΤΩΝ
 ΕΠΙΤΡΟΠΗ ΕΡΕΥΝΑΣ ΚΑΙ ΔΙΔΑΚΤΙΚΗΣ

ΕΛΛΗΝΙΚΗ ΔΗΜΟΚΡΑΤΙΑ
ΥΠΟΥΡΓΕΙΟ ΠΑΙΔΕΙΑΣ ΚΑΙ ΘΡΗΣΚΕΥΜΑΤΩΝ
ΕΠΙΤΡΟΠΗ ΕΡΕΥΝΑΣ ΚΑΙ ΔΙΔΑΚΤΙΚΗΣ

ΠΡΟΚΛΗΣΗ
 Αριθμ. Πρωτ. 1000/1977

ΕΛΛΗΝΙΚΗ ΔΗΜΟΚΡΑΤΙΑ
 ΥΠΟΥΡΓΕΙΟ ΠΑΙΔΕΙΑΣ ΚΑΙ ΘΡΗΣΚΕΥΜΑΤΩΝ
 ΕΠΙΤΡΟΠΗ ΕΡΕΥΝΑΣ ΚΑΙ ΔΙΔΑΚΤΙΚΗΣ

ΠΡΟΚΛΗΣΗ
 Αριθμ. Πρωτ. 1000/1977

ΕΛΛΗΝΙΚΗ ΔΗΜΟΚΡΑΤΙΑ
 ΥΠΟΥΡΓΕΙΟ ΠΑΙΔΕΙΑΣ ΚΑΙ ΘΡΗΣΚΕΥΜΑΤΩΝ
 ΕΠΙΤΡΟΠΗ ΕΡΕΥΝΑΣ ΚΑΙ ΔΙΔΑΚΤΙΚΗΣ

