



ΕΦΗΜΕΡΙΣ ΤΗΣ ΚΥΒΕΡΝΗΣΕΩΣ ΤΗΣ ΕΛΛΗΝΙΚΗΣ ΔΗΜΟΚΡΑΤΙΑΣ

ΑΘΗΝΑ
2 ΑΥΓΟΥΣΤΟΥ 1988

ΤΕΥΧΟΣ ΤΕΤΑΡΤΟ

ΑΡΙΘΜΟΣ ΦΥΛΛΟΥ
553

ΠΕΡΙΕΧΟΜΕΝΑ ΠΟΛΕΟΔΟΜΙΑ ΔΙΑΤΑΓΜΑΤΑ

- Καθορισμός χώρου για την ανέγερση φοιτητικής εστίας εντός του οικισμού Χίου (Ν. Χίου) στη θέση Άγιος Παντελεήμονας και καθορισμός όρων και περιορισμών δόμησης αυτού 1
Έγκριση πολεοδομικής μελέτης περιοχής Γούβα του δήμου Πατρέων (Ν. Αχαΐας) 2

ΠΟΛΕΟΔΟΜΙΑ ΔΙΑΤΑΓΜΑΤΑ

(1)

Καθορισμός χώρου για την ανέγερση φοιτητικής εστίας εντός του οικισμού Χίου (Ν. Χίου) στη θέση Άγιος Παντελεήμονας και καθορισμός όρων και περιορισμών δόμησης αυτού.

Ο ΠΡΟΕΔΡΟΣ ΤΗΣ ΕΛΛΗΝΙΚΗΣ ΔΗΜΟΚΡΑΤΙΑΣ

Έχοντας υπόψη:

1. Τις διατάξεις του Ν. Δ/τος της 17.7.1923 «περί σχεδίων πόλεων κ.λ.π.» όπως μεταγενέστερα τροποποιήθηκαν και συμπληρώθηκαν και ειδικότερα τα άρθρα 1, 3, 9 και 29.

2. Τις διατάξεις του Ν. 1577/1985 «Γενικός Οικοδομικός Κανονισμός» (ΦΕΚ 210/Α) και ειδικότερα τα άρθρα 7, 8 (παρ. 1) και 9 όπως τροποποιήθηκαν με το άρθρο 13 του Ν. 1647/1986 «Οργανισμός Κτηματολογίου και Χαρτογραφήσεων Ελλάδας (ΟΚΧΕ) και άλλες σχετικές διατάξεις» (ΦΕΚ 141/Α).

3. Τις διατάξεις του Ν. 1558/1985 «Κυβέρνηση και Κυβερνητικά Όργανα» (ΦΕΚ 137/Α) και ειδικότερα το άρθρο 23 παράγρ. 1.

4. Την υπ' αριθ. Υ. 1291/1987 απόφαση του Πρωθυπουργού «Σύσταση θέσης Αναπληρωτή Υπουργού στα Υπουργεία Εξωτερικών, Εθνικής Άμυνας, Περιβάλλοντος, Χωροταξίας και Δημοσίων Έργων, Μεταφορών και Επικοινωνιών και Υφυπουργού στο Υπουργείο Εθνικής Οικονομίας» (ΦΕΚ 526/Β).

5. Την υπ' αριθ. Υ. 1436/15.10.1987 απόφαση του Πρωθυπουργού «Καθορισμός αρμοδιοτήτων του Αναπληρωτή Υπουργού Περιβάλλοντος, Χωροταξίας και Δημοσίων Έργων Μανώλη Παπαστεφανάκη» (ΦΕΚ 549/Β/16.10.1987).

6. Την υπ' αριθ. 38/1987 γνωμοδότηση του Δημοτικού Συμβου-

λίου Χίου.

7. Την υπ' αριθ. 328/1986 γνωμοδότηση του Κεντρικού Συμβουλίου Χωροταξίας, Οικισμού και Περιβάλλοντος.

8. Την υπ' αριθ. 159/1988 γνωμοδότηση του Συμβουλίου της Επικρατείας με πρόταση του Αναπληρωτή Υπουργού Περιβάλλοντος, Χωροταξίας και Δημοσίων Έργων, αποφασίζουμε:

Εγκρίνεται τοπικό ρυμοτομικό σχέδιο για τον καθορισμό χώρου για την ανέγερση φοιτητικής εστίας σε περιοχή που βρίσκεται εντός του οικισμού Χίου (Ν. Χίου) στη θέση Άγιος Παντελεήμονας, όπως φαίνεται με στοιχεία Α, Β, Γ, Δ, Ε, Ζ, Η, Θ, Ι, Κ, Λ, Μ, Ν, Ξ, Ο, Π, Ρ, Σ, Τ, Υ, Φ, Χ, Ψ, Ω, Α στο σχετικό πρωτότυπο διάγραμμα σε κλίμακα 1:2.000 που θεωρήθηκε από τον Προϊστάμενο της Διεύθυνσης Πολεοδομικών Εφαρμογών με την υπ' αριθ. 20709/1988 πράξη του και που συνοπτικό του αντίτυπο δημοσιεύεται με το παρόν διάταγμα.

Άρθρο 2.

Οι όροι και περιορισμοί δόμησης του παραπάνω χώρου καθορίζονται ως εξής:

1. Μέγιστο ποσοστό κάλυψης: τριάντα πέντε τοις εκατό (35%) της επιφανείας του χώρου.

2. Συντελεστής δόμησης: οκτώ δέκατα (0,8).

3. Μέγιστο επιτρεπόμενο ύψος των κτιρίων ένδεκα (11) μέτρα, μετρούμενο από το φυσικό ή διαμορφωμένο έδαφος.

Άρθρο 3.

Η ισχύς του παρόντος διατάγματος αρχίζει από τη δημοσίευσή του στην Εφημερίδα της Κυβερνήσεως.

Στον Αναπληρωτή Υπουργό Περιβάλλοντος, Χωροταξίας και Δημοσίων Έργων αναθέτουμε τη δημοσίευση και εκτέλεση του παρόντος διατάγματος.

Αθήνα, 15 Απριλίου 1988

Ο ΠΡΟΕΔΡΟΣ ΤΗΣ ΔΗΜΟΚΡΑΤΙΑΣ
ΧΡΗΣΤΟΣ Α. ΣΑΡΤΖΕΤΑΚΗΣ

Ο ΑΝΑΠΛΗΡΩΤΗΣ ΥΠΟΥΡΓΟΣ
ΠΕΡΙΒΑΛΛΟΝΤΟΣ, ΧΩΡΟΤΑΞΙΑΣ ΚΑΙ ΔΗΜΟΣΙΩΝ ΕΡΓΩΝ
ΜΑΝΟΛΗΣ ΠΑΠΑΣΤΕΦΑΝΑΚΗΣ

ΥΠΟΥΡΓΕΙΟΝ ΔΗΜΟΣΙΩΝ ΕΡΓΩΝ

Γ.Δ.Δ.Ε. - ΥΠΗΡΕΣΙΑ ΤΟΠΟΓΡΑΦΗΣΕΩΣ ΚΑΙ ΚΤΗΜΑΤΟΛΟΓΙΟΥ

Διεύθυνσις Β3: ΑΕΡΟΤΟΠΟΓΡΑΦΗΣΕΩΣ - Αεροτοπογραφικός

7/6

ΧΙΟΣ
ΚΑΒΟΡΙΣΜΟΣ ΧΩΡΟΥ ΓΙΑ ΑΝΕΓΕΡΗ
ΦΟΙΤΗΤΙΚΗΣ ΕΣΤΙΑΣ
ΚΛΙΜΑΚΑ : 1 : 2000

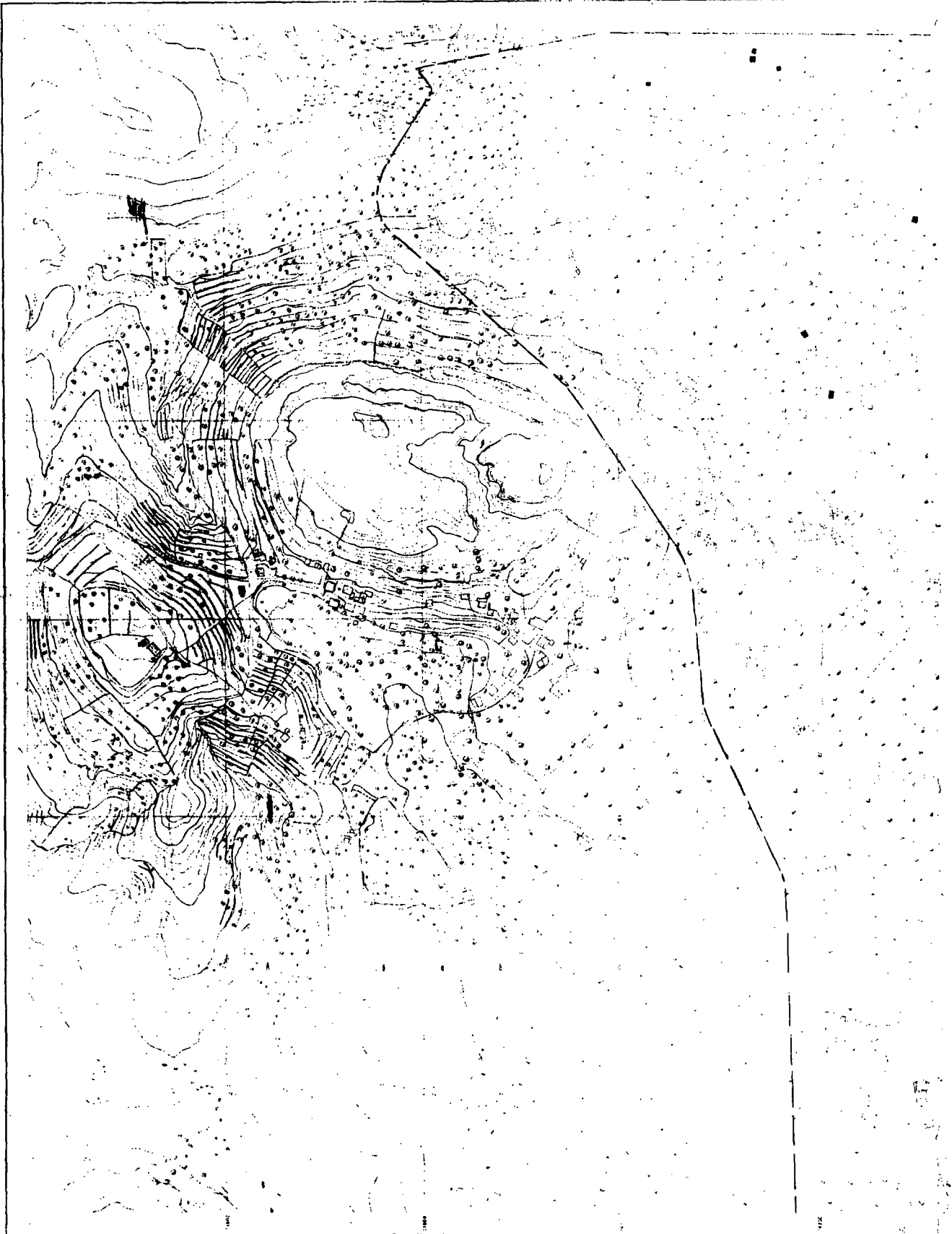

Αρ. Πρωτ. 9496/19
Αρ. Πρωτ. 100/19
Αρ. Πρωτ. 100/19

Κλίμαξ 1 : 2000
Μετρώμενος

ΧΙ. (πόλις περιοχή) φ. 7

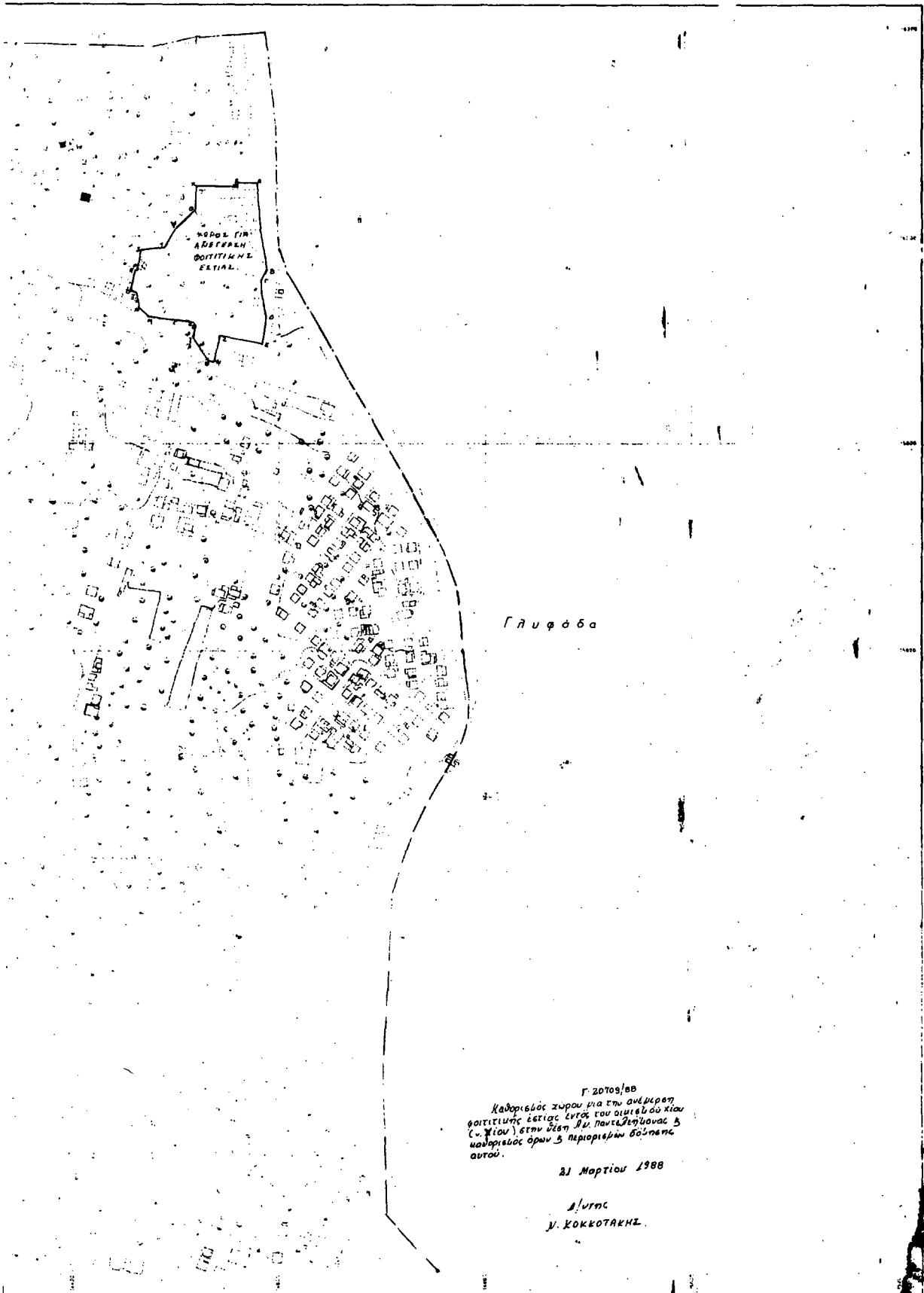

Γ. 20709/88
Καθαριεὶός χωροῦ για τὴν ἀνάμειξη
φοιτητικῆς ἐστίας ἐντός τῶν οὐμιδούκιου
(σ. χ. γίου) στὴν ὁδὸν Π. Παντελεῖμονας 3
καθαριεὶός ὁρων 3 περιορισμὸν βόλῶσης
αὐτοῦ.

21 Μαρτίου 1988

Δ/γος
Υ. ΚΟΚΚΟΤΑΚΗΣ

(2)
Έγκριση πολεοδομικής μελέτης περιοχής Γούβα του δήμου Πατρέων
(Ν. Αχαΐας).

Ο ΠΡΟΕΔΡΟΣ ΤΗΣ ΕΛΛΗΝΙΚΗΣ ΔΗΜΟΚΡΑΤΙΑΣ

Έχοντας υπόψη:

1. Τις διατάξεις του Ν. 1337/1983 «Επέκταση των πολεοδομικών σχεδίων, οικιστική ανάπτυξη και σχετικές ρυθμίσεις» (ΦΕΚ 33/Α) όπως τροποποιήθηκε με το Ν. 1512/1985 «Τροποποίηση και συμπλήρωση πολεοδομικών διατάξεων, ρύθμιση συναφών θεμάτων και θεμάτων του Ταμείου Νομικών» (ΦΕΚ 4/Α) και ειδικότερα τα άρθρα 6 (παρ. 1, 4, 5 και 6) και 7 (παρ. 1, 2 και 4).

2. Τις διατάξεις του Ν. Δ/τος της 17.7.1923 «περί σχεδίων πόλεων κλπ.» όπως μεταγενέστερα τροποποιήθηκαν και συμπληρώθηκαν και ειδικότερα τα άρθρα: 1, 2, 3, 9 και 29.

3. Τις διατάξεις του Ν. 1577/1985 «Γενικός Οικοδομικός Κανονισμός» (ΦΕΚ 210/Α) και ειδικότερα τα άρθρα 6 (παρ. 1), 7, 8, 9 και 16 όπως τροποποιήθηκαν με το άρθρο 13 του Ν. 1647/1986 «Οργανισμός Κτηματολογίου και Χαρτογραφίσεων Ελλάδας (ΟΚΧΕ) και άλλες σχετικές διατάξεις» (ΦΕΚ 141/Α).

4. Τις διατάξεις του Ν. 1558/1985 «Κυβέρνηση και Κυβερνητικά Όργανα» (ΦΕΚ 137/Α) και ειδικότερα το άρθρο 23 παράγρ. 1.

5. Την υπ' αριθ. Υ. 1291/1987 απόφαση του Πρωθυπουργού «Σύσταση θέσης Αναπληρωτή Υπουργού στα Υπουργεία Εξωτερικών, Εθνικής Άμυνας, Περιβάλλοντος, Χωροταξίας και Δημοσίων Έργων, Μεταφορών και Επικοινωνιών και Υφυπουργού στο Υπουργείο Εθνικής Οικονομίας» (ΦΕΚ 526/Β).

6. Την υπ' αριθ. Υ. 1436/1987 απόφαση του Πρωθυπουργού «Καθορισμός αρμοδιοτήτων του Αναπληρωτή Υπουργού Περιβάλλοντος, Χωροταξίας και Δημοσίων Έργων Μανώλη Παπαστεφανάκη» (ΦΕΚ 549/Β).

7. Την υπ' αριθ. 59433/2550/1986 απόφαση του Υπουργού Περιβάλλοντος, Χωροταξίας και Δημοσίων Έργων «Έγκριση Γενικού Πολεοδομικού Σχεδίου (Γ.Π.Σ.) Πατρέων, Αγ. Γεωργίου, Ρίου (κοινότη. Αγ. Γεωργίου), Παραλίας (κοινότη. Παραλίας), Δεμενικών (κοινότη. Σαραβαλιών) Ν. Αχαΐας» (ΦΕΚ 1061/Δ/1986).

8. Την υπ' αριθ. 75692/3844/1987 απόφαση του Αναπληρωτή Υπουργού Περιβάλλοντος, Χωροταξίας και Δημοσίων Έργων «Χαρακτηρισμός ως πυκνοδομημένου τμήματος της πολεοδομικής ενότητας «Γούβα» του δήμου Πατρέων (Ν. Αχαΐας)».

9. Τις υπ' αριθ. 23, 32 και 425/1987 γνωμοδοτήσεις του δημοτικού συμβουλίου Πατρέων.

10. Την υπ' αριθ. 1 (πράκτ. 17) 25.9.87 γνωμοδότηση του Συμβουλίου Χωροταξίας, Οικισμού και Περιβάλλοντος Νομού Αχαΐας.

11. Τις υπ' αριθ. 14/1988 και 231/1988 γνωμοδοτήσεις του Συμβουλίου της Επικρατείας, με πρόταση του Αναπληρωτή Υπουργού Περιβάλλοντος, Χωροταξίας και Δημοσίων Έργων, αποφασίζουμε:

Άρθρο 1.

Εγκρίνεται το πολεοδομικό σχέδιο της περιοχής Γούβας του δήμου Πατρέων (Ν. Αχαΐας) που είναι οικισμός προϋφιστάμενος του έτους 1923 ως εξής:

I) Το τμήμα που έχει χαρακτηριστεί ως πυκνοδομημένο με την υπ' αριθ. 75692/3844/1987 απόφαση του Αναπληρωτή Υπουργού Περιβάλλοντος, Χωροταξίας και Δημοσίων Έργων με τις διατάξεις του Ν. Δ/τος της 17.7.1923.

II) Το αραιοδομημένο τμήμα του με τις διατάξεις του Ν. 1337/1983, και

III) Καθορίζονται οικοδομήσιμοι χώροι, οδοί, πεζόδρομοι, κοινόχρηστοι χώροι, χώροι στάθμευσης, χώροι πλατειών, χώρος κτιρίου στάθμευσης, παιδικού σταθμού, παιδικής χαράς - δημοτικού σχολείου, όπως οι ρυθμίσεις αυτές φαίνονται στα σχετικά τέσσερα (4) χρωματισμένα πρωτότυπα διαγράμματα σε κλίμακα 1:1000 που θεωρήθηκαν από τον Προϊστάμενο της Διεύθυνσης Πολεοδομικών Εφαρμογών με την υπ' αριθ. 30117/1388/1988 πράξη του και που συνοπτικά τους αντίτυπα δημοσιεύονται με το παρόν διάταγμα.

Άρθρο 2.

Εγκρίνεται, όπως διευκύνεται στα επόμενα άρθρα, ο πολεοδομικός κανονισμός της περιοχής της οποίας το πολεοδομικό σχέδιο εγκρίνεται

με το άρθρο 1 περίπτωση II του παρόντος και καθορίζονται οι όροι και περιορισμοί δόμησης του πυκνοδομημένου τμήματος του οικισμού προ του έτους 1923 που επίσης το σχέδιο εγκρίνεται με το άρθρο 1 περίπτωση I του παρόντος.

Άρθρο 3.

Στους οικοδομήσιμους χώρους επιτρέπεται η χρήση αμιγούς κατοικίας όπως προδιορίζεται με το άρθρο 4 του Π. Δ/τος 81/1980 (ΦΕΚ 27/Α).

Άρθρο 4.

Στο πρόσωπο των οικοπέδων οικοδομημένων ή μη επιβάλλεται προκήπιο πλάτους τεσσάρων (4) και έξη (6) μέτρων όπως φαίνεται στα ίδια διαγράμματα.

Άρθρο 5.

Τα ελάχιστα όρια εμβαδού και προσώπου καθώς και οι λοιποί όροι και περιορισμοί δόμησης των οικοπέδων ορίζονται ως εξής:

1. Ελάχιστο πρόσωπο: δώδεκα (12) μέτρα.

Ελάχιστο εμβαδόν: τετρακόσια (400) τ.μ.

2. Κατά παρέκκλιση της προηγούμενης παραγράφου θεωρούνται άρτια και οικοδομήσιμα τα οικοπέδα τα οποία: α) κατά τη δημοσίευση του παρόντος διατάγματος έχουν:

- Ελάχιστο πρόσωπο: έξη (6) μέτρα.

- Ελάχιστο εμβαδόν: εκατό (100) τ.μ.

β) Βρίσκονται στο αραιοδομημένο τμήμα του οικισμού εφόσον προκύπτουν από την οριστική πράξη εφαρμογής της πολεοδομικής μελέτης ή προέρχονται από τις εισφορές σε γη σύμφωνα με το άρθρο 8 του Ν. 1337/1983 εφόσον έχουν:

- Ελάχιστο πρόσωπο: έξη (6) μέτρα.

- Ελάχιστο εμβαδόν: εκατό (100) τ.μ.

γ) Βρίσκονται εντός των ορίων του πυκνοδομημένου τμήματος του οικισμού προϋφιστάμενου του έτους 1923 με όποιες διαστάσεις είχαν κατά την 2.7.1968 ημέρα δημοσίευσης του από 15.6.1968 Β. Δ/γμα (ΦΕΚ 111/1968).

3. Επιπλέον των προϋποθέσεων των παραγράφων 1 και 2 τα οικοπέδα θεωρούνται άρτια και οικοδομήσιμα στο οικοδομήσιμο τμήμα τους εγγράφεται κάτοψη κτιρίου με ελάχιστη επιφάνεια πενήντα (50) μ² και ελάχιστη πλευρά πέντε (5) μέτρα.

4. Μέγιστο ποσοστό κάλυψης των οικοπέδων εβδομήντα τοις εκατό (70%).

5. Μέγιστος συντελεστής δόμησης: οκτώ δέκατα (0,8).

6. α) Κατ' εξαίρεση της προηγούμενης παραγράφου 5 ορίζεται συντελεστής δόμησης 1,20 για τα οικοπέδα του αραιοδομημένου τμήματος του οικισμού, εμβαδού μικρότερου των 150 μ², εφόσον η συνολική επιφάνεια ορόφων δεν υπερβαίνει τα 120 μ². Η εξαίρεση αυτή έχει εφαρμογή σε οικοπέδα που έχουν προκύψει από κατάτμηση μέχρι της 10.3.1982 αφού αφαιρεθεί το εμβαδόν της εισφοράς σε γη σύμφωνα με το Ν. 1337/1983.

β) Συντελεστής δόμησης 1,20 για οικοπέδα του πυκνοδομημένου οικισμού προ του έτους 1923 εμβαδού μικρότερου των 200 μ² εφόσον η συνολική επιφάνεια ορόφων δεν υπερβαίνει τα 160 μ².

7. Μέγιστο επιτρεπόμενο ύψος των κτιρίων οκτώ και μισό (8,5) μέτρα, το οποίο προσαυξάνεται κατά 1,5 μέτρο για την κατασκευή στέγης.

Άρθρο 6.

Η ισχύς του παρόντος διατάγματος αρχίζει από τη δημοσίευσή του στην Εφημερίδα της Κυβερνήσεως.

Στον Αναπληρωτή Υπουργό Περιβάλλοντος, Χωροταξίας και Δημοσίων Έργων, αναθέτουμε τη δημοσίευση και εκτέλεση του παρόντος διατάγματος.

Αθήνα, 13 Μαΐου 1988

Ο ΠΡΟΕΔΡΟΣ ΤΗΣ ΔΗΜΟΚΡΑΤΙΑΣ
ΧΡΗΣΤΟΣ Α. ΣΑΡΤΖΕΤΑΚΗΣ

Ο ΑΝΑΠΛΗΡΩΤΗΣ ΥΠΟΥΡΓΟΣ
ΠΕΡΙΒΑΛΛΟΝΤΟΣ, ΧΩΡΟΤΑΞΙΑΣ ΚΑΙ ΔΗΜΟΣΙΩΝ ΕΡΓΩΝ
ΜΑΝΟΛΗΣ ΠΑΠΑΣΤΕΦΑΝΑΚΗΣ

ΠΕΡΙΦΕΡΕΙΑ ΚΡΑΤΙΣ ΤΡΙΤΗ ΠΕΡΙΟΧΗ ΠΑΤΡΑΣ ΠΟΛΙΤΙΚΗ ΜΕΛΕΤΗ - ΕΠΕΚΤΑΣΗ ΠΑΤΡΑΣ ΓΟΥΒΑ

24.12.2007
1/00.27

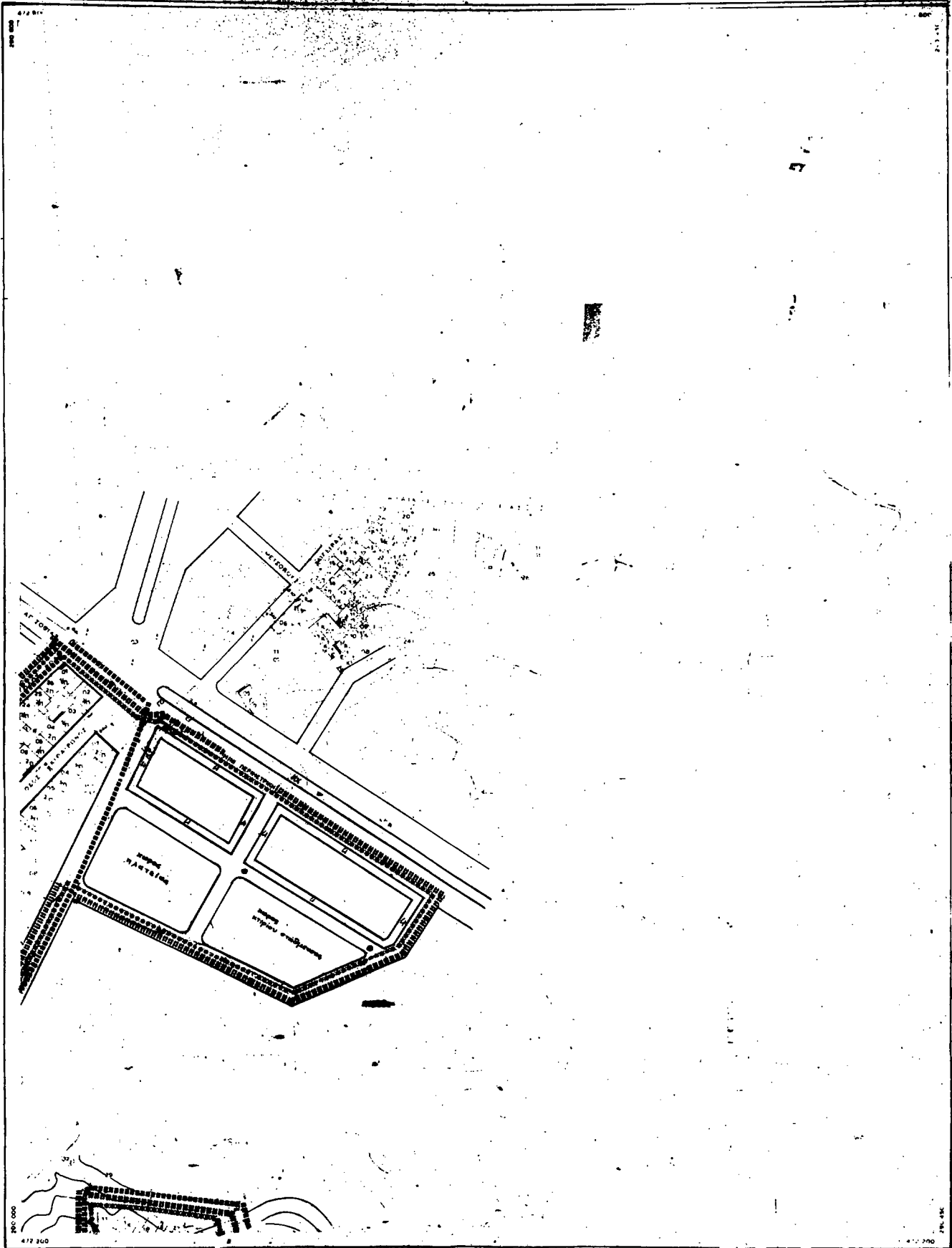

ΧΑΡΤΗΣ Π.21 ΡΥΜΟΤΟΜΙΚΟ ΣΧΕΔΙΟ

GAZH

Small text at the bottom of the page, likely containing publication details or legal notices.

ΝΟΜΑΡΧΙΑ ΑΧΑΪΑΣ
ΤΜΗΜΑ ΠΟΛΕΟΔΟΜΙΑΣ

ΠΟΛΕΟΔΟΜΙΚΗ ΜΕΛΕΤΗ ΕΚΤΑΣΗ

ΠΑΤΡΑ ΓΟΥΒΑ

ΣΧ. 1
1 00 98

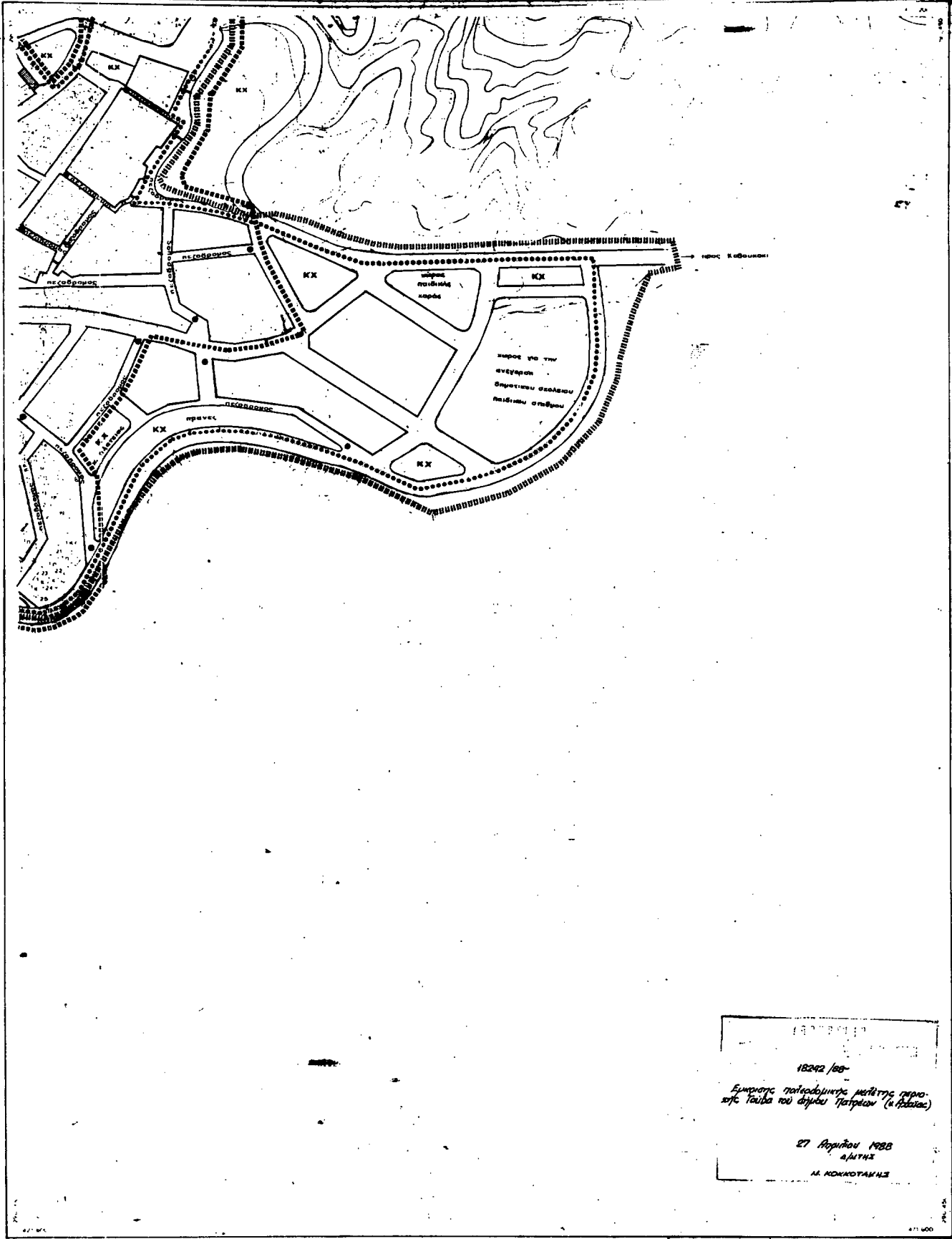

ΧΑΡΤΗΣ Π.2.1 ΡΥΘΟΤΟΜΙΚΟ ΣΧΕΔΙΟ

ΦΑΣΗ

