



ΕΦΗΜΕΡΙΣ ΤΗΣ ΚΥΒΕΡΝΗΣΕΩΣ

ΤΗΣ ΕΛΛΗΝΙΚΗΣ ΔΗΜΟΚΡΑΤΙΑΣ

ΑΘΗΝΑ
6 ΟΚΤΩΒΡΙΟΥ 1988

ΤΕΥΧΟΣ ΤΕΤΑΡΤΟ

ΑΡΙΘΜΟΣ ΦΥΛΛΟΥ
714

ΠΕΡΙΕΧΟΜΕΝΑ

ΑΠΑΛΛΟΤΡΙΩΣΕΙΣ

ΑΠΟΦΑΣΕΙΣ

- Αναγκαστική απαλλοτρίωση έκτασης για την αρτίωση χώρου του 7ου Δημοτικού Σχολείου και την ανέγερση Νηπιαγωγείου Τρίπολης. 1
- Αναγκαστική απαλλοτρίωση ακινήτου στα Ιωάννινα για αρχαιολογικούς σκοπούς 2
- Αναγκαστική απαλλοτρίωση ακινήτου στην περιοχή «Κοκκίνη Χάνι» Ν. Ηρακλείου Κρήτης για αρχαιολογικούς σκοπούς . . . 3
- Κήρυξη ως αναδασωτέας εκτάσεως 11 στρεμμάτων στη θέση «Πίρνος» της Κοινότητας Επισκοπής του Νομού Ευρυτανίας 4
- Κήρυξη ως αναδασωτέας έκτασης 3.000 τ.μ. (3.000 στρεμμάτων), στη θέση «Γερακάρι» της Κοινότητας Αντρωνίου του Νομού Ηλείας 5
- Κήρυξη ως αναδασωτέας έκτασης (4,478) στρεμμάτων στη θέση «Μαντζουρέικα Πάτημα» της περιφέρειας Κοινότητας Αρχαίας Νεμέας του Νομού Κορινθίας 6
- Κήρυξη ως αναδασωτέας έκτασης (12,700) στρεμμάτων στη θέση «Μπογδάνι» της περιφέρειας Κοινότητας Αθικίων του Νομού Κορινθίας 7
- Κήρυξη ως αναδασωτέας έκτασης (7,570) στρεμμάτων στη θέση «Προφήτης Ηλίας» της περιφέρειας Κοινότητας Κουταλά του Νομού Κορινθίας 8
- Καθορισμός των ορίων του αιγιαλού και δημιουργία ζώνης παραλίας στη θέση «ΑΛΑΤΑΡΙΕΣ» Κοινότητας Προμυρίου του Νομού Μαγνησίας 9

ΑΝΑΚΟΙΝΩΣΕΙΣ

- Γνωστοποίηση παρακατάθεσης ποσού αποζημίωσης έκτασης που απαλλοτριώθηκε για στρατιωτικές ανάγκες στο Ν. Ροδόπης . 10
- Γνωστοποίηση παρακατάθεσης ποσού αποζημίωσης έκτασης που απαλλοτριώθηκε για στρατιωτικές ανάγκες στο Ν. Δαυδ/νήσου 11

ΠΟΛΕΟΔΟΜΙΑ

ΑΠΟΦΑΣΕΙΣ

- Αναστολή χορήγησης οικοδ. αδειών σε περιοχές του ρυμοτομικού σχεδίου Δήμου Πάτρας 12
- Τροποποίηση ρυμοτομικού σχεδίου οικισμού Σκουτάρεως Ν. Σερρών με το χαρακτηρισμό χώρου για ανέγερση παιδικού σταθμού 13
- Αποχαρακτηρισμός χώρου πρασίνου τμήματος του Ο.Τ. 32 του οικισμού Σκουτάρεως Ν. Σερρών και χαρακτηρισμός σε χώρο για ανέγερση αγροτικού Ιατρείου 14

ΑΠΑΛΛΟΤΡΙΩΣΕΙΣ

ΑΠΟΦΑΣΕΙΣ

- Αριθ. Π. 5407/1426 (1)
Αναγκαστική απαλλοτρίωση έκτασης για την αρτίωση χώρου του 7ου Δημοτικού Σχολείου και την ανέγερση Νηπιαγωγείου Τρίπολης.

ΟΙ ΥΠΟΥΡΓΟΙ ΟΙΚΟΝΟΜΙΚΩΝ ΚΑΙ ΕΘΝΙΚΗΣ ΠΑΙΔΕΙΑΣ ΚΑΙ ΘΡΗΣΚΕΥΜΑΤΩΝ

Έχοντας υπόψη:

1. Τις διατάξεις του Ν. Δ/τος 797/1971 «περί αναγκαστικών απαλλοτριώσεων», σε συνδυασμό με τις διατάξεις του Β. Δ/τος 139/1971 «περί της αρμοδιότητας των Νομαρχιών προς κήρυξη αναγκαστικών τινων απαλλοτριώσεων».

2. Τις διατάξεις του άρθρου 17 του ΑΝ 627/1968 «περί Οργανισμού Σχολικών Κτιρίων», σε συνδυασμό με τις διατάξεις του Ν. 513/1976.

3. Το από 11.5.1988 απόσπασμα πρακτικού από τη συνεδρίαση με αριθμό 8/1988 του Διοικητικού Συμβουλίου του Νομαρχιακού Ταμείου Αρκαδίας.

4. Το από 15.4.88 πρακτικό καταλληλότητας της απαλλοτριούμενης έκτασης που καταρτίστηκε από την κατά Νόμο Επιτροπή, αποφασίζουμε:

Κηρύσσουμε την αναγκαστική απαλλοτρίωση, για λόγους δημόσιας ωφέλειας και ειδικότερα για την αρτίωση του χώρου του 7ου Δημοτικού Σχολείου και την ανέγερση Νηπιαγωγείου Τρίπολης, έκτασης συνολικού εμβαδού 1.250,46 Μ2 που βρίσκεται στην περιοχή του Δήμου Τρίπολης και εικονίζεται με κλίμακα 1:100 και με τα στοιχεία Α Β Ε Ζ Η Κ Λ Α στο από 22.4.88 κτηματολογικό διάγραμμα - πίνακα του Δημοσθένη Φιλιππίδη αρχιτέκτονα Μηχανικού το οποίο έχει θεωρήσει ο Διευθυντής Τεχνικών Υπηρεσιών Νομαρχίας Αρκαδίας Γ. Κοτσιώνης, Τοπογράφος Μηχανικός.

Στην έκταση που απαλλοτριώνεται προβάλλουν δικαιώματα κυριότητας οι κληρονόμοι Αναστασίου Νασσόπουλου.

Η απαλλοτρίωση κηρύσσεται υπέρ της Εφορείας Σχολείων του Δήμου Τρίπολης και με δαπάνη του Νομαρχιακού Ταμείου Αρκαδίας.

Η απόφαση αυτή να δημοσιευθεί στην Εφημερίδα της Κυβερνήσεως.

Αθήνα, 28 Σεπτεμβρίου 1988

ΟΙ ΥΠΟΥΡΓΟΙ

ΟΙΚΟΝΟΜΙΚΩΝ
ΔΗΜ. ΤΣΟΒΟΛΑΣ

ΕΘΝΙΚΗΣ ΠΑΙΔΕΙΑΣ ΚΑΙ ΘΡΗΣΚ/ΤΩΝ
ΓΕΩΡΓΙΟΣ Α. ΠΑΠΑΝΔΡΕΟΥ

- Αριθ. Π. 5627/1479 (2)
Αναγκαστική απαλλοτρίωση ακινήτου στα Ιωάννινα για αρχαιολογικούς σκοπούς.

ΟΙ ΥΠΟΥΡΓΟΙ ΟΙΚΟΝΟΜΙΚΩΝ ΚΑΙ ΠΟΛΙΤΙΣΜΟΥ

Έχοντας υπόψη:

1. Τις διατάξεις του Ν. Δ/τος 797/1971 «περί αναγκαστικών

απαλλοτριώσεων», σε συνδυασμό με τις διατάξεις του Β. Δ/τος 139/1971 «περί της αρμοδιότητας των Νομαρχών προς κήρυξιν αναγκαστικών τινων απαλλοτριώσεων».

2. Τις διατάξεις του άρθρου 1 του Νόμου Β.Ρ.Ξ.Ζ/1893 «περί αναγκαστικής απαλλοτριώσεως ακινήτων προς συντήρησιν ή ανεύρεσιν αρχαιοτήτων».

3. Το από 24.4.1987 απόσπασμα πρακτικού από την αριθ. 9/10.3.87 πράξη του Αρχαιολογικού Συμβουλίου, αποφασίζουμε:

Κηρύσσουμε την αναγκαστική απαλλοτρίωση ακινήτου, για λόγους δημόσιας ωφέλειας και ειδικότερα για την προστασία, συντήρηση και ανάδειξη του μνημειακού συνόλου που αποτελούν ο ναός της Μητρόπολης, ο προμαχώνας «Λιθαρίτσια» καθώς και τα κτίρια Βελλή Πασά (Τζαμί - Μεντρεσές - Μαγερεία), έκτασης συνολικού εμβαδού 785,48 Μ2 που φαίνεται με κλίμακα 1:200 και με τα στοιχεία Β Γ Δ Ε Ζ Η Θ Ι Κ Λ Μ Ν Ξ Β στο αριθ. 2102/30.12.87 κτηματολογικό διάγραμμα - πίνακα του Θ. Καλαμπάκου, θεωρημένο στις 7.1.88 από τον προϊστάμενο Αποτυπώσεων και Συντηρήσεως Κτιρίων του ΤΑΠΑ Μ. Γιαννουλάκη.

Στην έκταση που απαλλοτριώνεται προβάλλουν δικαιώματα κυριότητας οι κληρονόμοι του Γεωργίου Νάστου.

Η απαλλοτρίωση κηρύσσεται υπέρ του Δημοσίου και με δαπάνη του Ταμείου Αρχαιολογικών Πόρων και Απαλλοτριώσεων.

Η απόφαση αυτή να δημοσιευθεί στην Εφημερίδα της Κυβερνήσεως.

Αθήνα, 28 Σεπτεμβρίου 1988

ΟΙΚΟΝΟΜΙΚΩΝ
ΔΗΜ. ΤΣΟΒΟΛΑΣ

ΟΙ ΥΠΟΥΡΓΟΙ

ΠΟΛΙΤΙΣΜΟΥ
ΜΕΛ. ΜΕΡΚΟΥΡΗ

Αριθ. Π. 5628/1480 (3)
Αναγκαστική απαλλοτρίωση ακινήτου στην περιοχή «Κοκκίνη Χάνι» Ν. Ηρακλείου Κρήτης για αρχαιολογικούς σκοπούς.

ΟΙ ΥΠΟΥΡΓΟΙ
ΟΙΚΟΝΟΜΙΚΩΝ ΚΑΙ ΠΟΛΙΤΙΣΜΟΥ

Έχοντας υπόψη:

1. Τις διατάξεις του Ν. Δ/τος 797/1971 «περί αναγκαστικών απαλλοτριώσεων», σε συνδυασμό με τις διατάξεις του Β. Δ/τος 139/1971 «περί της αρμοδιότητας των Νομαρχών προς κήρυξιν αναγκαστικών τινων απαλλοτριώσεων».

2. Τις διατάξεις του άρθρου 1 του Νόμου Β.Ρ.Ξ.Ζ/1893 «περί αναγκαστικής απαλλοτριώσεως ακινήτων προς συντήρησιν ή ανεύρεσιν αρχαιοτήτων».

3. Το από 16.7.1987 απόσπασμα πρακτικού από την αριθ. 18/9.6.87 πράξη του Αρχαιολογικού Συμβουλίου, αποφασίζουμε:

Κηρύσσουμε την αναγκαστική απαλλοτρίωση ακινήτου, για λόγους δημόσιας ωφέλειας και ειδικότερα για την προστασία του σημαντικότερου αρχαίου (Μινωικής έπαυλης), έκτασης συνολικού εμβαδού 1.241,55 Μ2 που βρίσκεται στη θέση «Κοκκίνη Χάνι» Νομού Ηρακλείου και φαίνεται με κλίμακα 1:200 και με τα στοιχεία Α Β Γ Δ Ε Ζ Η Θ Α στο α/α 2153/4.4.88 κτηματολογικό διάγραμμα - πίνακα της Μ. Μαθέα, το οποίο έχει θεωρήσει στις 5.4.88 ο Διευθυντής Αποτυπώ-

σεων και Συντηρήσεων Κτιρίων του ΤΑΠΑ Μ. Μαυραϊδής.

Στην έκταση που απαλλοτριώνεται προβάλλουν δικαιώματα κυριότητας ο Καφετάκης Χρίστος.

Η απαλλοτρίωση κηρύσσεται υπέρ του Δημοσίου και με δαπάνη του Ταμείου Αρχαιολογικών Πόρων και Απαλλοτριώσεων.

Η απόφαση αυτή να δημοσιευθεί στην Εφημερίδα της Κυβερνήσεως.

Αθήνα, 28 Σεπτεμβρίου 1988

ΟΙΚΟΝΟΜΙΚΩΝ
ΔΗΜ. ΤΣΟΒΟΛΑΣ

ΟΙ ΥΠΟΥΡΓΟΙ

ΠΟΛΙΤΙΣΜΟΥ
ΜΕΛ. ΜΕΡΚΟΥΡΗ

Αριθ. 1925 (4)
Κήρυξη ως αναδασωτέας εκτάσεως 11 στρεμμάτων, στη θέση «Πίρνος» της Κοινότητας Επισκοπής του Νομού Ευρυτανίας.

Ο ΝΟΜΑΡΧΗΣ ΕΥΡΥΤΑΝΙΑΣ

Έχοντας υπόψη:

1. Τις περί διοικητικής αποκεντρώσεως διατάξεις.
2. Τις διατάξεις του Ν. 998/1979 «περί προστασίας των δασών και των δασικών εν γένει εκτάσεων της χώρας» και συγκεκριμένα:

α) του άρθρου 41 παρ. 1,

β) του άρθρου 38 παρ. 1.

γ) του άρθρου 24 παρ. 1 και 117 παρ. 3 του Συντάγματος.

3. Τις δ/γές του Υπουργείου Γεωργίας: α) 160417/1180/8.7.80, β) 182447/3049/24.9.80, γ) 204809/781/24.2.78, δ) 181870/3282/12.8.80 και ε) 141823/24.2.83.

4. Την 6938/29.9.88 πρόταση του Δασαρχείου Καρπενησίου περί κηρύξεως αναδασωτέας, της αναφερομένης στο θέμα εκτάσεως, αποφασίζουμε:

Κηρύσσουμε αναδασωτέα, με σκοπό την αποκατάσταση της καταστραφείσας δασικής βλάστησης λόγω πυρκαϊάς, τη δημόσια δασική έκταση έντεκα (11) στρεμμάτων που βρίσκεται στη θέση «Πίρνος» της Κοινότητας Επισκοπής και προσδιορίζεται από τα στοιχεία 1) Α, Β, Γ, Δ, Ε, Ζ, Η, Θ, Ι, Α. 2) Α, Β, Γ, Δ, Α. 3) Α, Β, Γ, Δ, Α. 4) Α, Β, Γ, Δ, Α. 5) Α, Β, Γ, Δ, Α. 6) Α, Β, Γ, Δ, Α. 7) Α, Β, Γ, Δ, Α. όπως φαίνονται στο συνημμένο διάγραμμα, το οποίο αποτελεί αναπόσπαστο μέρος της αποφάσεως αυτής και έχει όρια:

Ανατολικά: Με δημόσια δασική έκταση αιφ. πλατυφύλλων και γεωργοδενδροκομικών εκτάσεων.

Δυτικά: Με δημόσια δασική έκταση αιφ. πλατυφύλλων και γεωργοδενδροκομικών εκτάσεων.

Βόρεια: Με δημόσια δασική έκταση αιφ. πλατυφύλλων και γεωργοδενδροκομικών εκτάσεων.

Νότια: Με δημόσια δασική έκταση αιφ. πλατυφύλλων και γεωργοδενδροκομικών εκτάσεων.

Η απόφαση αυτή να δημοσιευθεί στην Εφημερίδα της Κυβερνήσεως.

Καρπενήσι, 30 Σεπτεμβρίου 1988

Ο Νομάρχης
ΘΥΜΙΟΣ ΣΩΚΟΣ

ΑΚΡΙΒΕΣ ΑΠΟΣΠΑΣΜΑ ΧΑΡΤΟΥ ΔΥΤΙΚΗΣ ΦΡΑΓΚΙΣΤΑΣ 5

ΚΛΙΜΑΚΑ 1:20.000

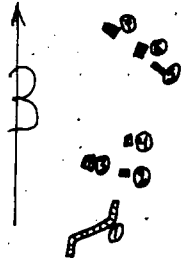
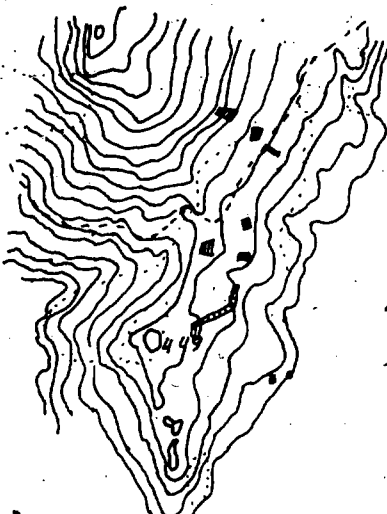

ΥΠΟΜΝΗΜΑ

①, ②, ③, ④, ⑤, ⑥, ⑦ = Κάθετα Δασική Έκταση
 Ε = 11,00 στρέμματα
 Δ.Θ.Ε.Π. = Πίρνος, περιφέρειας Επισκοπής
 Νομού Ευρυτανίας
 --- = Δασικός δρόμος τύπου Μέρθοβα -
 - Επισκοπής

Μη καμία έκταση αυτών των κλασμάτων ανήκει
 και τω Γεωτεχνολογικού Επισκοπής

ΤΟ ΠΟΡΑΦΙΚΟ ΔΙΑΓΡΑΜΜΑ

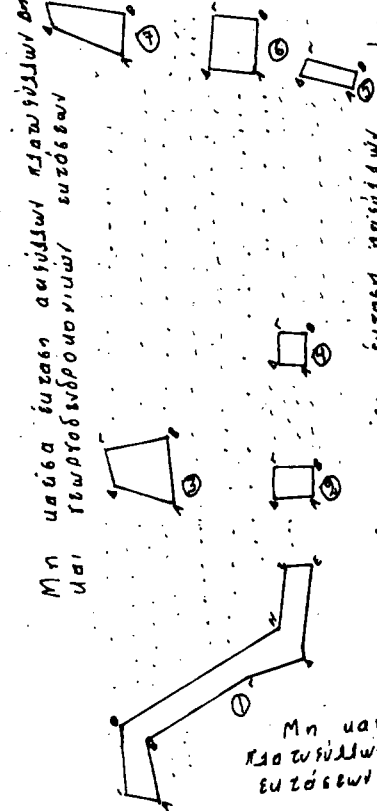

ΥΠΟΜΝΗΜΑ

Αναδασωτέα δημόσια δασική έκταση
 Έμβαδόν = 11,00 στρέμματα
 (Α.Β.Γ.Δ.Ε.Ζ.Η.Θ.Ι.Α = 5,156 στρέμματα Α.Β.Γ.Δ.Ε. 6,25 στρέμματα
 Α.Β.Γ.Δ.Α = 1,562 στρέμματα Α.Β.Γ.Α.Α = 0,625 στρέμματα Α.Β.Γ.Α.Α = 0,526 στρέμματα
 Α.Β.Γ.Α.Α = 1,256 στρέμματα Α.Β.Γ.Α.Α = 1,25 στρέμματα)
 Θ.Ε.Π. = Πίρνος μονάδας περιφέρειας Επισκοπής
 Νομού Ευρυτανίας
 Κάθετος στις 16.9.1988

..... = Γεωτεχνολογικός υαλοβιτρώς (Σ.Ε.Ι.Σ.)
 Κλίμακα 1:5.000

Μη καμία έκταση αυτών των κλασμάτων ανήκει
 και τω Γεωτεχνολογικού Επισκοπής

<p>Ο συντάκτης</p> <p><i>[Signature]</i></p> <p>Καθολός Στυλιανός Δασολόγος</p>	<p>Ο Δασάρχης Καρπενεσίου</p> <p><i>[Signature]</i></p> <p>Θεόδωρος Μεντζής Δασολόγος με Α.Β.</p>	<p>ΘΕΣΠΗΘΗΚΕ</p> <p>Καρπενήσι 30-9-1988</p> <p>Ο ΔΙΕΥΘΥΝΤΗΣ ΔΑΣΩΝ</p> <p><i>[Signature]</i></p> <p>Υ.Ρ. ΚΑΡΑΒΑΓΓΕΛΗΣ</p>	<p>Αντίθετη στην με αριθμό 1925/88</p> <p>απόφαση του Νομάρχη Ευρυτανίας</p> <p>Καρπενήσι 30-9-1988</p> <p>Ο ΝΟΜΑΡΧΗΣ ΕΥΡΥΤΑΝΙΑΣ</p> <p><i>[Signature]</i></p> <p>ΘΥΜΙΟΣ ΣΕΚΟΣ</p>
--	--	--	--

Αριθ. 1936

(5)

Κήρυξη ως αναδασωτέας έκτασης 3.000 τ.μ. (3.000 στρεμμάτων), στη θέση «Γερακάρι» της Κοινότητας Αντρωνίου του Νομού Ηλείας.

Ο Δ/ΝΤΗΣ ΔΑΣΩΝ Ν. ΗΛΕΙΑΣ

Έχοντας υπόψη:

1. Τις διατάξεις για διοικητική αποκέντρωση και την 5651/85 απόφαση Νο Ηλείας «περί παροχής εξουσιοδότησεως στους πρ/νους των Υπ.ρ. υπογράψαι εντολή Νομ. αποφάσεις κλπ».
2. Τις διατάξεις του άρθρου 117 παρ. 3 του Συντάγματος της χώρας».
3. Τις διατάξεις του Ν. 998/79 «περί προστασίας των Δασών κλπ» και ειδικότερα:
 - α) του άρθρου 41 παρ. 1,
 - β) του άρθρου 38 παρ. 1.
4. Τις δ/γές του Υπουργείου Γεωργίας: α) 160417/1180/8.7.80, β) 182447/3049/24.9.80, γ) 141823/24.2.83.
5. Την 5426/28.9.88 πρόταση του Δασαρχείου Πύργου για κήρυξη της δασεκτάσεως, που αναφέρεται στο θέμα, ως αναδασωτέας, διότι η δασική βλάστηση, που την κάλυπτε, καταστράφηκε με πυρκαϊά στις 26

Ιουνίου 1988 και επιβάλλεται η εκ νέου δάσωση της, αποφασίζουμε:

Κηρύσσουμε αναδασωτέα, με σκοπό την επαναδημιουργία, με φυσιική αναγέννηση, της δασικής βλάστησης που καταστράφηκε με πυρκαϊά, στις 26 Ιουνίου 1988, τη Δημόσια δασική έκταση, εμβαδού 3.000 τ.μ. (3.000 στρεμμάτων) που βρίσκεται στη θέση «Γερακάρι» της Κοινότητας Αντρωνίου και προσδιορίζεται από τα στοιχεία Α, Β, Γ, Δ, Α, και έχει όρια:

- Ανατολικά: Με αγρό Ν. Στεργιοπούλου και Πολυζ. Χα Αλεξοπούλου.
 - Δυτικά: Με αγρό Γ. Κότσαλη και Π. Κότσαλη.
 - Βόρεια: Με αγρό Αθ. Μηλιώτη.
 - Νότια: Με αγρό Κ. Αλεξόπουλου.
- όπως φαίνεται στο συνημμένο διάγραμμα που αποτελεί αναπόσπαστο μέρος της απόφασης αυτής.

Η απόφαση αυτή να δημοσιευθεί στην Εφημερίδα της Κυβερνήσεως.

Πύργος, 30 Σεπτεμβρίου 1988

Με εντολή Νομάρχη
Ο Δ/ντής Δασών κ.α.α.
ΙΩ. ΣΤΕΡΓΙΟΠΟΥΛΟΣ

Ανήκει στην 1936/88 Απόφ. ΝΟ Ηλείας.

ΑΠΟΣΤΑΣΜΑ ΤΑΡΤΟΥ

Περιοχής Κοινότητας Αντρωνίου Νομού Ηλείας στο οποίο φαίνεται η έκταση που υπάγεται στη θ.θ. Γερακάρι...
Κλίμακα 1:20.000

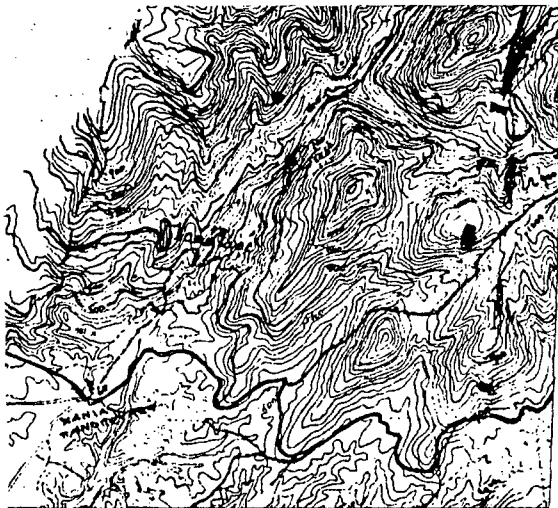

ΥΠΟΜΝΗΜΑ

■: Ηλεία έκταση

ΤΟΠΟΓΡΑΦΙΚΟ ΔΙΑΓΡΑΜΜΑ

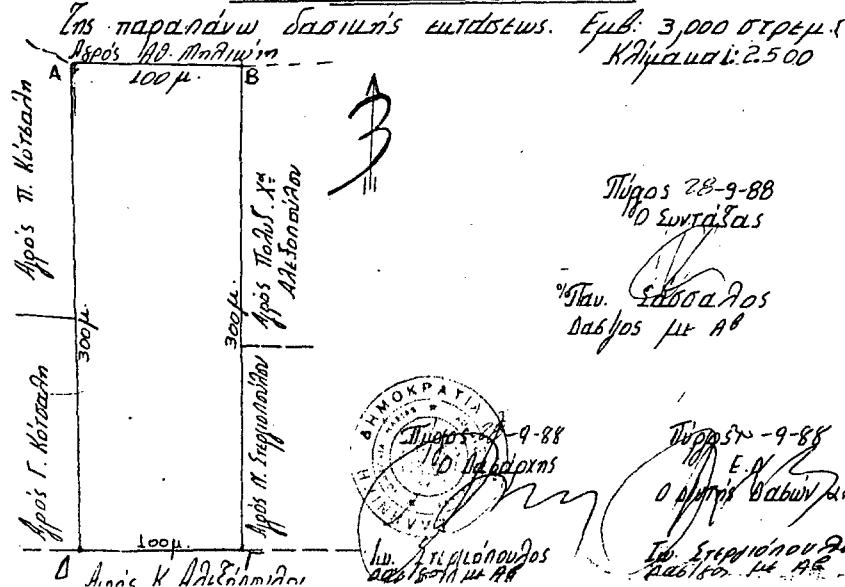

Αριθ. 1770

(6)

Κήρυξη ως αναδασωτέας έκτασης (4,478) στρεμμάτων στη θέση «Μαντζουρέικα Πάτημα» της περιφέρειας Κοινότητας Αρχαίας Νεμέας του Νομού Κορινθίας.

Ο ΝΟΜΑΡΧΗΣ ΚΟΡΙΝΘΙΑΣ

- Έχοντας υπόψη:
1. Τις διατάξεις για διοικητική αποκέντρωση.
 2. Τις διατάξεις του άρθρου 117 παρ. 3 του Συντάγματος της χώρας.
 3. Τις διατάξεις του Ν. 998/1979 «περί προστασίας των δασών κ.λ.π.» και ειδικότερα:
 - α) του άρθρου 41 παρ. 1,
 - β) του άρθρου 38 παρ. 1.
 3. Τις δ/γές του Υπουργείου Γεωργίας:
 - α) 160417/1180/8.7.80,
 - β) 182447/3049/24.9.80,
 5. Ότι η έκταση που αναφέρεται στο θέμα αποφιλώθηκε από πυρκαγιά που έγινε την 6η Σεπτεμβρίου 1988 και σύμφωνα με την αριθ. 4322/20.9.88 πρόταση του Δασαρχείου Κορίνθου επιβάλλεται να κηρυχθεί αναδασωτέα, αποφασίζουμε:
- Κηρύσσουμε αναδασωτέα, με σκοπό τη διατήρηση του χαρακτήρα της δασικής έκτασης με φυσική αναγέννηση ώστε ν' αποκλειστεί η διά-

θεση αυτής για άλλο προορισμό, τη δημόσια δασική έκταση εμβαδού τεσσάρων στρεμμάτων και τετρακοσίων εβδομήντα οκτώ τετραγωνικών μέτρων (4,478) που βρίσκεται στη θέση «Μαντζουρέικα -Πάτημα» της περιφέρειας Κοινότητας Αρχαίας Νεμέας.

Προσδιορίζεται από τα στοιχεία: Α, Β, Γ, Δ, Ε, Ζ, Η, Θ, Ι, Α και Κ, Λ, Μ, Ν, Ξ, Ο, Κ, και έχει όρια:

Ανατολικά: Τμήμα Α: Με ελαιώνα αγνώστου. Τμήμα Β: Με ελαιώνα αγνώστου,

Δυτικά: Τμήμα Α: Με αγροτικό δρόμο. Τμήμα Β: Με δημόσια δασική έκταση,

Βόρεια: Τμήμα Α: Ομοίως. Τμήμα Β: με επαρχιακό δρόμο Κορίνθου-Νεμέας,

Νότια: Τμήμα Α: Με αγροτικό δρόμο και με δημόσια δασική έκταση. Τμήμα Β: με αγροτικό δρόμο,

όπως φαίνεται στο συνημμένο τοπογραφικό διάγραμμα που αποτελεί αναπόσπαστο μέρος της αποφάσεως αυτής.

Η απόφαση αυτή ν' ισχύσει από της κοινοποιήσεώς της αρμοδίως (άρθ. 41 Ν. 998/79) και προ της δημοσιεύσεώς της στην Εφημερίδα της Κυβερνήσεως (άρθρ. 37 Ν. 3200/55).

Κόρινθος, 30 Σεπτεμβρίου 1988

Ο Νομάρχης
ΔΗΜ. ΚΩΤΣΟΠΟΥΛΟΣ

Τοπογραφικό διάγραμμα
Καείνης δαβυλιώτικης έκτασης στη θέση Μαντζουρέικα -πάτημα Κοινότητας Αρχ. Νεμέας. Εμβαδό Α' τμήματος = 1224m² Εμβαδό Β' τμήματος = 3.254
Συνολικό εμβαδό Α και Β τμήματος = 4478m² Κλίμακα 1:1.000.

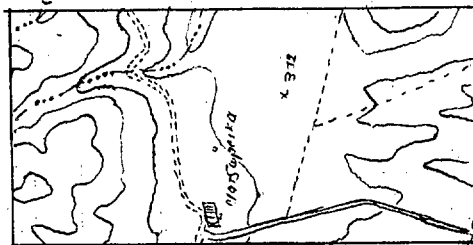
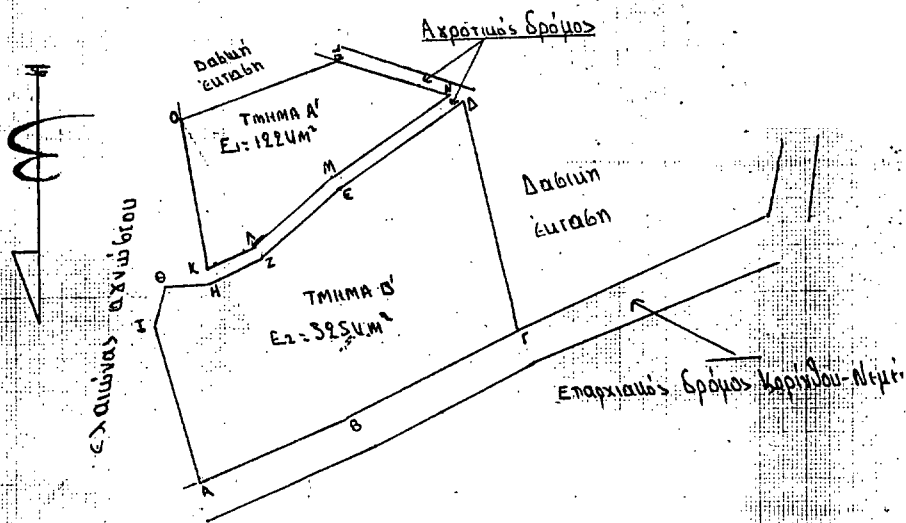

ΑΠΟΣΠΑΣΜΑ ΧΑΡΤΟΥ
ΝΕΜΕΑ 9
ΚΛΙΜΑΚΑ 1: 20.000
ΠΕΡΙΦΕΡΕΙΑΣ ΜΑΝΤΖΟΥΡΕΙΚΑ
ΚΟΙΝΟΤΗΤΟΣ ΑΡΧ. ΝΕΜΕΑΣ
ΥΠΟΜΝΗΜΑ
▨▨▨▨ - ΚΑΕΙΣΑ ΕΚΤΑΣΗ

ΕΒΛΩΡΘΗ
Κορίνθος 30-9-88
Ο Νομάρχης
[Signature]
Δημ. Κωτσόπουλος

Κορίνθος 29-9-88
Ο Δασάρχης
[Signature]
Παν. Αλεξίου
Δασολόγος υπ' Α. Καρμά

Νεμέα 14-9-1988
Ο Συντάξας
[Signature]
1770/30-9-88
[Signature]
Ευάγγελος Κολώνιας

Αριθ. 1769

(7)

Κήρυξη ως αναδασωτέας έκτασης (12.700) στρεμμάτων στη θέση «Μπογδάνι» της περιφέρειας Κοινότητας Αθιτών του Νομού Κορινθίας.

Ο ΝΟΜΑΡΧΗΣ ΚΟΡΙΝΘΙΑΣ

Έχοντας υπόψη:

1. Τις διατάξεις για διοικητική αποκέντρωση.
2. Τις διατάξεις του άρθρου 117 παρ. 3 του Συντάγματος της χώρας.
3. Τις διατάξεις του Ν. 998/1979 «περί προστασίας των δασών κ.λ.π.» και ειδικότερα:
 - α) του άρθρου 41 παρ. 1,
 - β) του άρθρου 38 παρ. 1.
3. Τις δ/γές του Υπουργείου Γεωργίας:
 - α) 160417/1180/8.7.80,
 - β) 182447/3049/24.9.80,
5. Ότι η έκταση που αναφέρεται στο θέμα αποφιλώθηκε παράνομα από το Συμεών Χρ. Κουτσόπουλο, κάτοικο Κορίνθου (Αχιλλέως 39) και σύμφωνα με την αριθ. 4321/20.9.88 πρόταση του Δασαρχείου Κορίνθου επιβάλλεται να κηρυχθεί αναδασωτέα, αποφασίζουμε:

Κηρύσσουμε αναδασωτέα, με σκοπό τη διατήρηση του χαρακτήρα της δασικής έκτασης με φυσική αναγέννηση ώστε ν' αποκλειστεί η διάθεση αυτής για άλλο προορισμό, τη δημόσια δασική έκταση εμβαδού δώδεκα στρεμμάτων επτακοσίων τετραγωνικών μέτρων (12.700), που βρίσκεται στη θέση «Μπογδάνι» της περιφέρειας Κοινότητας Αθιτών.

Προσδιορίζεται από τα στοιχεία: Α, Β, Β', Β'', Β''', Γ, Γ', Δ, Ε, Ζ, Η, Θ, Ι, Κ, Λ, Μ, Α, και έχει όρια:

- Ανατολικά: Με δημόσια δασική έκταση και αγρούς με ελαιόδενδρα,
- Δυτικά: Με δημόσια δασική έκταση και ρέμα,
- Βόρεια: Με δημόσια δασική έκταση και ελιές ιδίου,
- Νότια: Με ελιές αγνώστου,

όπως φαίνεται στο συνημμένο τοπογραφικό διάγραμμα που αποτελεί αναπόσπαστο μέρος της αποφάσεως αυτής.

Η απόφαση αυτή να ισχύσει από της κοινοποιήσεώς της αρμοδίας (άρθ. 41 Ν. 998/79) και προ της δημοσιεύσεώς της στην Εφημερίδα της Κυβερνήσεως (άρθρ. 37 Ν. 3200/55).

Κορίνθος, 30 Σεπτεμβρίου 1988

Ο Νομάρχης
ΔΗΜ. ΚΩΤΣΙΟΠΟΥΛΟΣ

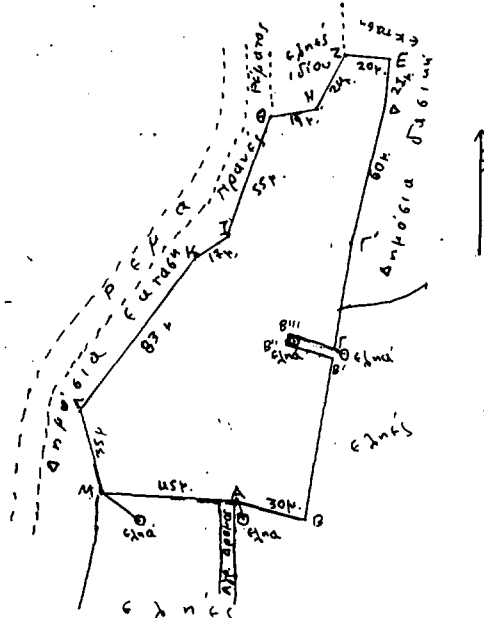
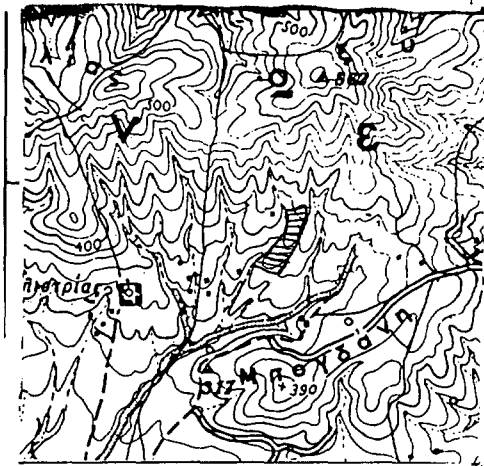

ΑΠΟΣΠΑΣΜΑ ΧΑΡΤΟΥ
ΠΕΡΙΦ. ΚΟΙΝΟΤΗΤΟΣ Αθιτών
Κλίμακα 1 : 20.000

ΥΠΟΜΝΗΜΑ
☐ = ευχερωθήσα έκταση

ΤΟΠΟΔΙΑΓΡΑΜΜΑ
Δημόσια δασικής έκτασης που
ευχερωθήσε από τον Ευμύων
Κουτσόπουλο ως χρίστου ατο-
κο κορίνθου στη Δημόσια
δασική θέση «Μπογδάνι» πε-
ριφέρειας Κοινότητας Αθιτών
με στοιχεία ΑΒΒ'Β''ΓΓ'Γ'ΔΕΖΗΘΙΚΛΜΑ
εμβαδού 12.700 στρεμ.

Κλίμακα 1 : 2.000

1769/30.9.88

ΘΕΩΡΗΘΗΚΕ
Κορίνθος 30-9-1988
ο Νομάρχης
Δημ. Κωτσόπουλος

Κορίνθος 28-3-1988
ο Δασάρχης
Παν. Κλεμού
Δασοδότης με Α Β
ο Συντάξας
Αθ. Σιούλας
Τεχνικός Δασολογίας

Αριθ. 1768

(8)

Κήρυξη ως αναδασωτέας έκτασης (7,570) στρεμμάτων στη θέση «Προφήτης Ηλίας» της περιφέρειας Κοινότητας Κουταλά του Νομού Κορινθίας.

Ο ΝΟΜΑΡΧΗΣ ΚΟΡΙΝΘΙΑΣ

Έχοντας υπόψη:

1. Τις διατάξεις για διοικητική αποκέντρωση.
2. Τις διατάξεις του άρθρου 117 παρ. 3 του Συντάγματος της χώρας.
3. Τις διατάξεις του Ν. 998/1979 «περί προστασίας των δασών κ.λ.π.» και ειδικότερα:

- α) του άρθρου 41 παρ. 1,
- β) του άρθρου 38 παρ. 1.

3. Τις δ/γές του Υπουργείου Γεωργίας:

- α) 160417/1180/8.7.80,
- β) 182447/3049/24.9.80,

5. Ότι η έκταση που αναφέρεται στο θέμα αποφιλώθηκε παράνομα από τους Γεώργιο και Παναγιώτη Θεοφ. Σκαρίμπτα κατοίκους Χιλιομοδίου και σύμφωνα με την αριθ. 4320/20.9.88 πρόταση του Δασαρχείου Κορίνθου επιβάλλεται να κηρυχθεί αναδασωτέα, αποφασίζουμε:

Κηρύσσουμε αναδασωτέα, με σκοπό τη διατήρηση του χαρακτήρα της δασικής έκτασης με φυσική αναγέννηση ώστε ν' αποκλειστεί η διάθεση αυτής για άλλο προορισμό, τη δημόσια δασική έκταση εμβαδού επτά στρεμμάτων και πεντακοσίων εβδομήντα τετραγωνικών μέτρων (7,570) που βρίσκεται στη θέση «Προφήτης Ηλίας» της περιφέρειας Κοινότητας Κουταλά.

Προσδιορίζεται από τα στοιχεία: Α, Β, Γ, Δ, Ε, Ζ, Η, Θ, Α, και έχει όρια:

Ανατολικά: Με ελιές,

Δυτικά: Με δασική έκταση,

Βόρεια: Με δάσος χαλεπίου πεύκης,

Νότια: Με δασική λωρίδα και συνέχεια με ελιές,

όπως φαίνεται στο συνημμένο τοπογραφικό διάγραμμα που αποτελεί αναπόσπαστο μέρος της αποφάσεως αυτής.

Η απόφαση αυτή να ισχύσει από της κοινοποίησής της αρμοδίως (άρθ. 41 Ν. 998/79) και προ της δημοσίευσής της στην Εφημερίδα της Κυβερνήσεως (άρθρ. 37-Ν. 3200/55).

Κόρινθος, 30 Σεπτεμβρίου 1988

Ο Νομάρχης
ΔΗΜ. ΚΩΤΣΟΠΟΥΛΟΣ

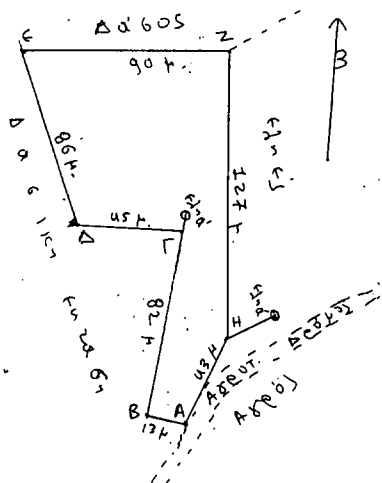
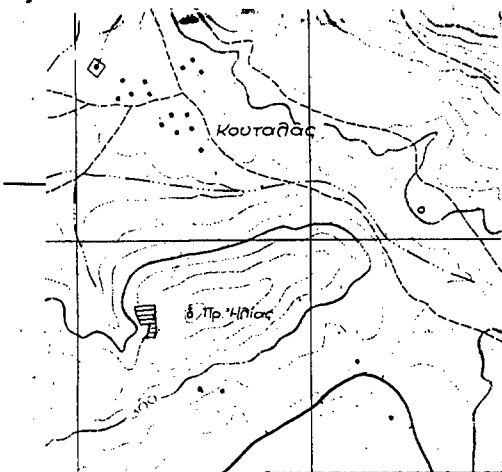

ΑΠΟΣΠΑΣΜΑ ΧΑΡΤΟΥ
ΠΕΡΙΥ. Κοινότητας Κουταλά
Ηλίας 1:20.000

ΥΠΟΜΝΗΜΑ
III εκχερβωμένα ευκαλι

ΤΟΠΟΔΙΑΓΡΑΜΜΑ
Δημόσιας δασικής ευκαλι
που εκχερβώθηκαν από τον
1) Γεώργιο κα 2) Παναγιώτη
Σκαρίμπτα των Θεοφάνων
στη θέση Προφήτης Ηλίας Κουταλά
εμβαδόν ΑΒΓΔΕΖΗΑ = 7,570 στρέμ
Κλίμακα 1:2.000

1768/30.9.88

3 10 8
[Signature]

Θ Ε Ο Ρ Η Θ Η Κ Ε
Κορίνθος 30 - 9 - 1988
Ο Νομάρχης
[Signature]
Δημ. Κωτσόπουλος

Κορίνθος 17-11-1987
Ο Δασάρχης
[Signature]
Παν. Κωτσόπουλος
Δασολόγος Ηε Α Β
Ο Συντάκτης
[Signature]
Αδ. Σιούλας
Τεχνολ. Δασολογία

Αριθ. ΝΠ 112

(9)

Καθορισμός των ορίων του αιγιαλού και δημιουργία ζώνης παραλίας στη θέση «ΑΛΑΤΑΡΙΕΣ» Κοινότητας Προμυρίου του Νομού Μαγνησίας.

Ο ΝΟΜΑΡΧΗΣ ΜΑΓΝΗΣΙΑΣ

Έχοντας υπόψη:

1. Τις διατάξεις των άρθρων 1 μέχρι και 7 του ΑΝ 2344/1940 «περί αιγιαλού και παραλίας», όπως τροποποιήθηκαν και συμπληρώθηκαν με τις διατάξεις: α) του άρθρου 13 του Ν. 1078/1980 και β) του άρθρου 23 του Ν. 1337/1983.

2. Τις διατάξεις της παραγράφου 9 του άρθρου 1 του Κεφαλαίου Β' της Ο. 208/181/26.4.1982 (ΦΕΚ 214/26.4.1982 τεύχος Β') κοινής απόφασης των Υπουργών Προεδρίας Κυβερνήσεως και Οικονομικών «Αναμόρφωση Συλλογικών Οργάνων Γνωμοδοτικής και Αποφασιστικής αρμοδιότητας του Υπουργείου Οικονομικών».

3. Την από 15.4.1988 έκθεση της «Επιτροπής καθορισμού των ορίων του αιγιαλού και παραλίας και θέσεων αμμοληφίας», που καθόρισε τα όρια του αιγιαλού και της παραλίας στην περιοχή ΑΛΑΤΑΡΙΕΣ Κοιν. Προμυρίου Νομού Μαγνησίας και το από τον Μάρτιο 1988 με κλίμακα 1:500 τοπογραφικό διάγραμμα του Αλέξη Βαλασσά αρχ. Μηχανικού που θεωρήθηκε την 26.4.1988 από τη Διεύθυνση Τεχνικών Υπηρεσιών της Νομαρχίας Μαγνησίας και συνοδεύει την έκθεση της προαναφερόμενης Επιτροπής.

4. Τη σύμφωνα γνώμη του Γενικού Επιτελείου Ναυτικού, που διατυπώθηκε στο αρ. Φ. 544.5/505/88/12.9.1988 έγγραφό του.

5. Τις διατάξεις του άρθρου 1 της παραγράφου 1 του Ν. 3200/1955 (ΦΕΚ 97/Α/1955) «περί διοικητικής αποκεντρώσεως» σε συνδυασμό με τις διατάξεις του από 28.6.1955 Β.Δ/τος «περί εξαιρέσεως από της κατά το άρθρο 1 παράγραφος 1 του Ν. 3200/1955 αρμοδιότητας των Νομαρχών, αντικειμένων τινών αρμοδιότητας του Υπουργού Οικονομικών», του Β.Δ. 704/1970 και του άρθρου 1, παράγραφος 5 του Π.Δ. 71/25.2.1984, σχετικά με τη μεταβίβαση αρμοδιοτήτων του Υπουργού Οικονομικών στους Νομάρχες και στις περιφερειακές Αρχές διανομαρχιακού επιπέδου, αποφασίζουμε:

1. Επικυρώνουμε την από 15.4.1988 έκθεση της Επιτροπής καθορισμού των ορίων του αιγιαλού και παραλίας και θέσεων αμμοληφίας, καθώς και το από Μάρτιο 1988 τοπογραφικό διάγραμμα, που τη συνοδεύει, το οποίο συντάχθηκε από τον Αλέξη Βαλασσά αρχ. Μηχανικό, με κλίμακα 1:500 και θεωρήθηκε την 26.4.1988 από τη Διεύθυνση Τεχνικών Υπηρεσιών της Νομαρχίας Μαγνησίας, επί του οποίου η πιο πάνω Επιτροπή, με κόκκινη γραμμή καθόρισε τα όρια του αιγιαλού, στη θέση ΑΛΑΤΑΡΙΕΣ, Κοιν. Προμυρίου Νομού Μαγνησίας και με κίτρινη γραμμή τα όρια της παραλίας στην ίδια θέση.

2. Η παρούσα απόφαση μαζί με την έκθεση και το διάγραμμα, που προαναφέραμε, να δημοσιευθούν στην Εφημερίδα της Κυβερνήσεως, σύμφωνα με τις διατάξεις του άρθρου 13 του Ν. 1078/1983.

Βόλος, 29 Σεπτεμβρίου 1988

Ο Νομάρχης
ΑΘΑΝΑΣΙΟΣ ΣΙΑΤΡΑΣΕΚΘΕΣΗ ΤΗΣ ΕΠΙΤΡΟΠΗΣ ΚΑΘΟΡΙΣΜΟΥ ΤΩΝ ΟΡΙΩΝ
ΤΟΥ ΑΙΓΙΑΛΟΥ ΚΑΙ ΠΑΡΑΛΙΑΣ ΚΑΙ ΘΕΣΕΩΝ
ΑΜΜΟΛΗΦΙΑΣ

(άρθρο 74 του Π.Δ. 636/77, όπως αναμορφώθηκε με την αρ. 0.208/181/26.4.82 Κοινή Υπουργική Απόφαση ΦΕΚ 214/26.4.82 τ.Β')

Για τον καθορισμό, για πρώτη φορά, των ορίων του αιγιαλού και της παραλίας στην περιοχή «Αλαταρίες» Κοινότητας Προμυρίου Νομού Μαγνησίας.

Στο Βόλο σήμερα την 15.4.1988 οι παρακάτω υπογεγραμμένοι:

1. Θεόδωρος Αγγελόπουλος, Οικ/κός Έφορος Βόλου, ως Πρόεδρος.

2. Παπαστεργίου Στέργιος, Λιμενάρχης, ως μέλος και

3. Δογκάκης Νικόλαος, Δ/ντής Τεχν. Υπηρεσιών Ν. Μαγνησίας, ως μέλος, αποτελούντες την Επιτροπή της παραγράφου 9 του άρθρου 1, του Κεφαλαίου Β της Ο.208/181/26.4.82 (ΦΕΚ 214/26.4.82 τ. Β') κοινής απόφασης των Υπουργών Προεδρίας Κυβερνήσεως και Οικονομικών «Αναμόρφωση Συλλογικών Οργάνων Γνωμοδοτικής και Αποφασιστικής Αρμοδιότητας του Υπουργείου Οικονομικών, συγκληθείσα με την αρ. πρ. 7114/14.4.1988 εντολή του Προέδρου αυτής, μεταβήκαμε επί τόπου στην προαναφερόμενη περιοχή την 15.4.1988 και αφού λάβαμε υπόψη:

1. Την από 24.3.1988 αίτηση του Δημ. Τσακνάκη, σχετικά με τον καθορισμό του αιγιαλού και της παραλίας στην παραπάνω περιοχή.

2. Τις διατάξεις των άρθρων 1 μέχρι και 7 του Α.Ν. 2344/1940 «περί αιγιαλού και παραλίας», όπως τροποποιήθηκαν και συμπληρώθηκαν με τις διατάξεις: α) του άρθρου 13 του Ν. 1078/1980 και β) του άρθρου 23 του Ν. 1337/1983.

3. Το από Μάρτιο 1988 τοπογραφικό και υψομετρικό διάγραμμα της παραπάνω περιοχής, με κλίμακα 1:500, του Διπλωματούχου Αρχιτέκτονος Μηχανικού Αλέξη Βαλασσά, που ελέγχθηκε για την ακρίβεια της αποτύπωσης από τον Βλαχάβα Δημήτριο, Πολιτικό Μηχανικό με Α' βαθμό της Δ/σης Τεχνικών Υπηρεσιών Ν. Μαγνησίας, και θεωρήθηκε από το Δ/ντή Τεχν. Υπηρεσιών Ν. Μαγνησίας Νικόλαο Δογκάκη την 26.4.1988, όπως το άρθρο 20 του Ν. 719/1977 ορίζει.

4. Τη σχηματισθείσα αντίληψη από την επιτόπια μετάβαση, για το πλάτος της βρεχόμενης ζώνης της ξηράς και λοιπών συναφών στοιχείων, ήτοι: α) το ορεινό της περιοχής, β) το βάθος του θαλασσιού χώρου και το ανάπτυγμα πελάγους σε σχέση με την έκταση και τη συχνότητα των ανέμων, αποφασίζουμε:

1. Καθορίζουμε στο παραπάνω τοπογραφικό διάγραμμα:

α) την οριογραμμή του αιγιαλού με ερυθρά συνεχή πολυγωνική γραμμή 0, 1, 3,..... 15, 16, 17, της οποίας οι κορυφές εξασφαλίζονται με ορθογώνιες συντεταγμένες Χ και Ψ

β) την οριογραμμή της παραλίας, για την εξυπηρέτηση των σκοπών των άρθρων 6 και 7 του Α.Ν. 2344/1940 «περί αιγιαλού και παραλίας», με κίτρινη συνεχή πολυγωνική γραμμή 0', 1', 2',..... 14', 15', 16', 17' σε σταθερή απόσταση 10μ. από την οριογραμμή του αιγιαλού. Επίσης καθορίζεται ζώνη παραλίας 10 μ. επειδή δεν εξυπηρετούνται οι σκοποί του άρθρου 7 παρ. 1 του Α.Ν. 2344/1940.

2. Αποφαινόμεστε ότι δεν υπάρχει παλιός αιγιαλός.

Η ΕΠΙΤΡΟΠΗ

Ο ΠΡΟΕΔΡΟΣ
ΘΕΟΔ. ΑΓΓΕΛΟΠΟΥΛΟΣΤΑ ΜΕΛΗ
ΣΤ. ΠΑΠΑΣΤΕΡΓΙΟΥ
ΝΙΚ. ΔΟΓΚΑΚΗΣ

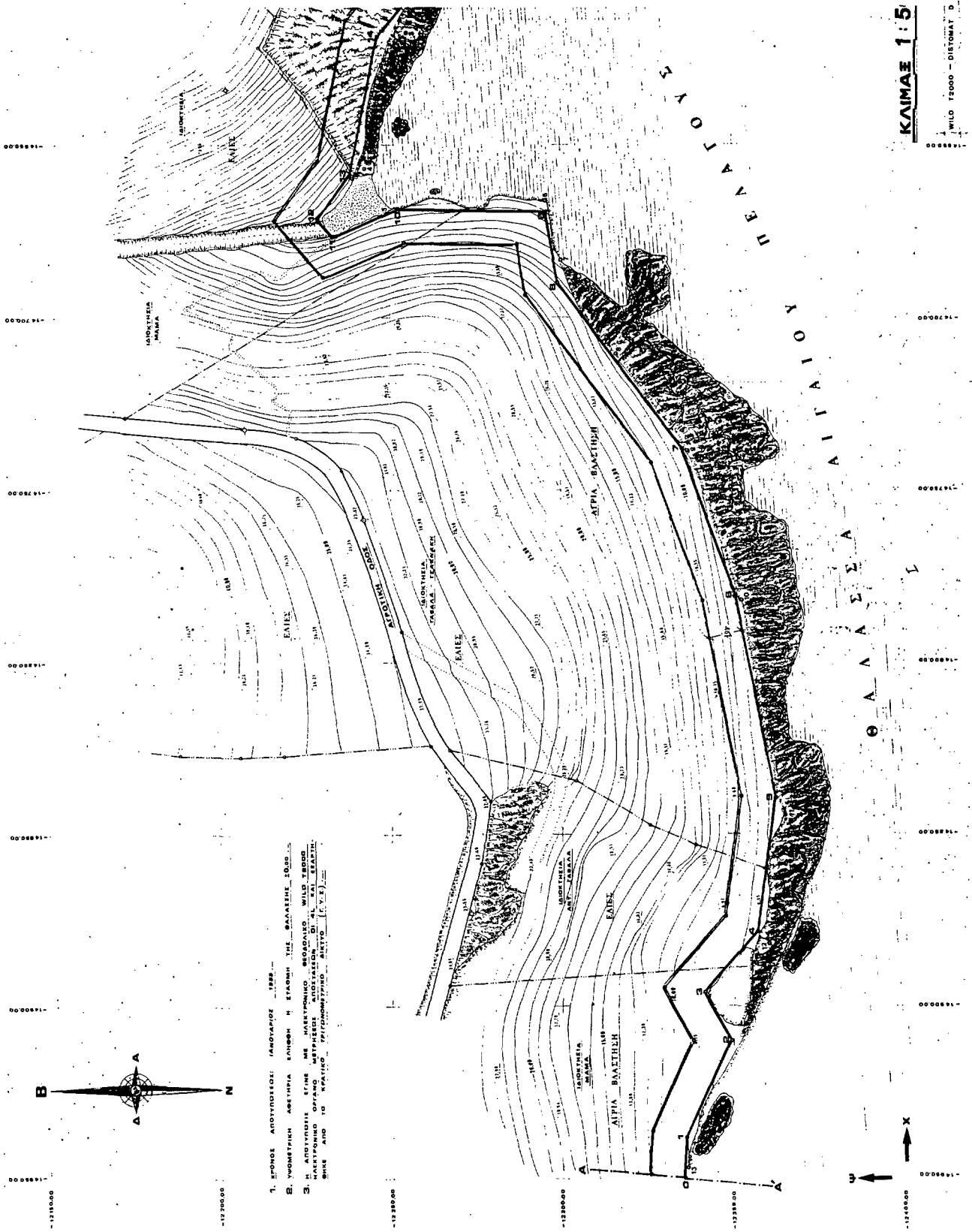

1. ΕΡΓΟΣ ΑΝΤΙΣΤΡΩΣΗΣ ΙΑΧΩΡΙΣΕΩΣ 1928
 2. ΥΠΟΜΕΤΡΙΚΗ ΑΒΕΤΗΡΙΑ ΕΠΙΦΩΤΗ Η ΕΓΧΩΡΗ ΤΗΣ «ΚΑΛΑΜΑΣ 1000»
 3. ΠΡΟΒΛΕΨΗ ΓΕΩΜΕΤΡΙΚΩΝ ΚΑΙ ΚΑΤΑΣΤΡΟΦΩΝ ΣΥΝΟΡΩΝ ΚΑΙ ΚΑΤΑΣΤΡΟΦΩΝ
 4. ΚΑΤΑΣΤΡΟΦΩΝ ΚΑΙ ΜΕΤΡΗΣΕΩΣ ΑΠΟΣΤΑΣΕΩΝ ΔΕ ΚΑΙ ΕΠΙΣΤΡΟΦΗΣ
 5. ΚΑΙ ΤΩ ΚΑΤΑΣΤΡΟΦΩΝ ΠΡΟΓΝΩΣΤΙΚΩΝ ΑΡΙΘΜΟ (1:50.000)

ΚΑΛΑΜΑΣ 1:50
 WILD 12000 - DIETOMAT 3

ΠΕΛΑΓΟΣ ΑΙΓΑΙΟΥ ΚΑΙ ΑΙΓΑΙΟΣ

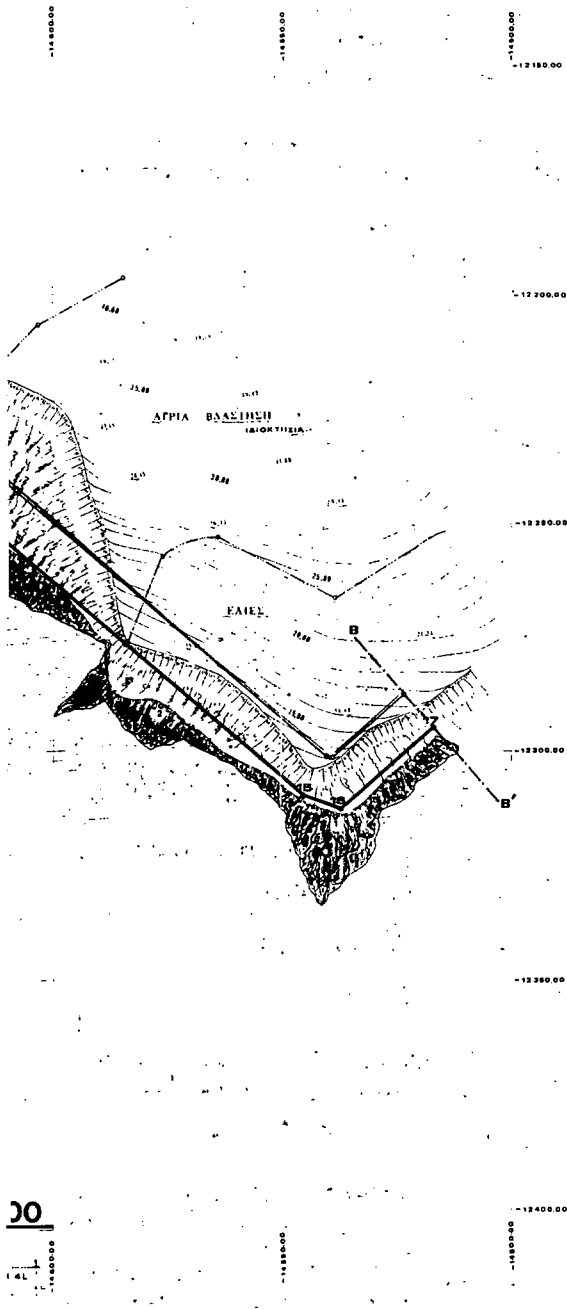

ΤΡΙΓΩΝΟΜΕΤΡΙΑ Γ.Υ.Ε.

- 14. ΚΑΛΑΜΑΚΙ
- 15. ΤΙΣΑΙΟΝ
- 16. ΦΑΚΙ

Κ.Θ.Κ. ΕΚΙΑΘΟΥ 1:50000
 $\Phi = -39^{\circ} 15'$ $\lambda = 0^{\circ} 15'$

Χ	Υ
0	14850,00 - 12335,50
1	14838,20 - 12338,00
2	14810,00 - 12349,20
3	14806,20 - 12341,50
4	14878,20 - 12386,88
5	14840,00 - 12382,20
6	14780,80 - 12351,00
7	14738,50 - 12335,50
8	14690,20 - 12299,50
9	14688,20 - 12296,20
10	14658,80 - 12252,50
11	14677,60 - 12233,20
12	14671,50 - 12229,50
13	14659,50 - 12238,50
14	14619,00 - 12247,20
15	14646,50 - 12209,50
16	14638,10 - 12213,00
17	14617,80 - 12298,20

ΤΟΠΟΓΡΑΦΙΚΟ ΔΙΑΓΡΑΜΜΑ

ΚΑΘΟΡΙΣΜΟΥ ΑΓΓΙΑΛΟΥ & ΠΑΡΑΛΙΑΣ ΣΤΗ ΘΕΣΗ 'ΑΛΑΤΑ-ΡΙΕΣ' ΠΑΡΑ ΤΗΝ ΙΔΙΟΚΤΗΣΙΑ ΤΣΑΚΝΑΚΗ - ΓΑΒΑΛΑ ΣΤΗ ΠΕΡΙΟΧΗ ΚΟΙΝΟΤΗΤΟΣ ΠΡΟΜΥΡΙΟΥ ΑΡΜΟΔΙΟΤΗΤΟΣ ΤΗΣ Β. ΟΙΚΟΝ. ΕΦΟΡ. ΒΟΛΟΥ.

ΥΠΟΜΝΗΜΑ

Χ	Υ
1	14838,20 - 12314,28
2	14878,20 - 12290,00
3	14817,67 - 12284,99
4	14887,09 - 12242,72
5	14858,82 - 12248,20
6	14856,07 - 12296,71
7	14880,20 - 12300,78
8	14719,84 - 12215,24
9	14738,57 - 12337,88
10	14782,88 - 12382,27
11	14848,51 - 12388,20
12	14852,71 - 12380,48
13	14847,43 - 12336,48

ΤΕΧΝΙΚΟ ΓΡΑΦΕΙΟ ΠΙΣΙΝΗ ΣΑΡΑΝΤΗ
 ΑΝΤΩΝΟΠΟΥΛΟΥ 128 - ΒΟΛΟΣ
 ΤΗΛ. 25887 - 25719

ΒΟΛΟΣ, ΜΑΡΤΙΟΣ 1988.
 Π. ΣΥΝΤΑΞΑΣ ΜΗΧΑΝΙΚΟΣ

ΑΛΕΞΗΣ Ι. ΒΑΣΙΛΙΑΣ
 ΑΓΡΑ ΑΡΧΙΤΕΚΤΟΝ ΜΗΧΑΝΙΚΟΣ
 ΠΛΗΡΕΞΟΥΣΗ ΕΠΙΘΕΤΗ ΠΡΩΤΗ
 ΜΕΛΟΣ Τ.Ε.Ε. ΑΡΧ. ΜΗΤΡΟΥ Μ.Β.Υ.
 ΑΝΤΩΝΟΠΟΥΛΟΥ 88 - ΒΟΛΟΣ - ΤΗΛ. 25887

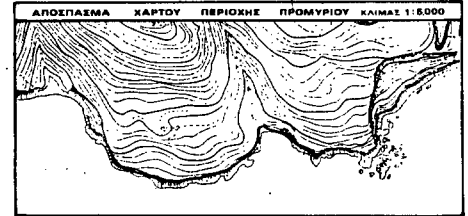

ΥΠΟΜΝΗΜΑ ΕΠΙΤΡΟΠΗΣ

ΣΤΟ ΠΑΡΟΝ ΤΟΠΟΓΡΑΦΙΚΟ ΔΙΑΓΡΑΜΜΑ ΣΥΝΔΕΣΕΙ ΤΗΝ ΑΠΟ 15/4/1988 ΕΚΘΕΣΗΝ ΕΠΙΤΡΟΠΗΣ ΚΑΘΟΡΙΣΜΟΥ ΤΩΝ ΟΡΙΩΝ ΤΟΥ ΑΓΓΙΑΛΟΥ ΑΡ. 74 ΤΟΥ Π.Δ. 838/77 ΟΠΩΣ ΔΙΕΜΟΡΦΩΘΗ ΜΕ ΤΗΝ ΥΠ' ΑΡ. 0258/181/26.4.1982 ΚΟΙΝΗΝ ΥΠΟΥΡΓΙΚΗΝ ΑΠΟΦΑΣΙΝ.

ΟΙ ΚΟΡΥΦΕΣ ΤΗΣ ΟΡΙΘΜΩΜΕΝΗΣ ΑΓΓΙΑΛΟΥ ΟΡΙΖΟΝΤΑΙ ΣΙΑ ΣΥΝΤΕΤΑΓΜΕΝΩΝ ΤΟΥ ΠΑΡΑΛΛΗΛΟΥΣ ΠΙΝΑΚΟΣ.

Η ΣΕ ΟΡΙΘΜΩΜΕΝΗ ΤΗΣ ΠΑΡΑΛΙΑΣ ΤΙΘΕΤΑΙ ΠΑΡΑΛΛΗΛΑ ΣΤΗΝ ΟΡΙΘΜΩΜΕΝΗ ΑΓΓΙΑΛΟΥ ΚΑΙ ΣΕ ΑΠΟΣΤΑΣΗ 10,00 ΜΕΤΡΩΝ.

Ο ΠΡΟΕΔΡΟΣ ΤΑ ΜΕΛΗ

ΠΑΣΧΩΝ ΔΙΑ ΤΗΝ ΑΚΡΙΒΕΙΑΝ ΤΗΣ ΑΝΤΥΠΟΘΕΣΕΩΣ. ΒΟΛΟΣ 21 Απριλίου 1988 Ο ΜΗΧΑΝΙΚΟΣ

ΔΗΜ. ΒΑΣΙΛΙΑΣ ΑΡΧ. ΜΗΧΑΝΙΚΟΣ
 ΝΙΚΟΛΑΟΣ ΣΟΓΚΑΡΗΣ ΕΠΩ/ΤΗΣ Α.Ε. ΕΠΙ 2^{ης} Β

ΑΟΚ 712
 ΚΡΕΜΝΟ 12Α
 ΣΙΣΚΟ 12Α
 ΠΟΤΟΙΣΤΟ 30

ΑΝΑΚΟΙΝΩΣΕΙΣ

Αριθ. Φ.913.3/46/ρ/9077 (10)

Γνωστοποίηση παρακατάθεσης ποσού αποζημίωσης έκτασης που απαλλοτριώθηκε για στρατιωτικές ανάγκες στο Ν. Ροδόπης.

Ο ΥΦΥΠΟΥΡΓΟΣ ΕΘΝΙΚΗΣ ΑΜΥΝΑΣ

Έχοντας υπόψη:

α. Το Νομοθετικό Διάταγμα 797/71 «Περί αναγκαστικών απαλλοτριώσεων».

β. Την 072.2/7/Γ 1564/6.11.86 (ΦΕΚ 784/7.11.86 ΤΒ) απόφαση ανάθεσης αρμοδιοτήτων Υπουργού Εθνικής Άμυνας στον Υφυπουργό Εθνικής Άμυνας Ορέστη Παπαστρατή γνωστοποιεί σε όσους διεκδικούν δικαιώματα κυριότητας καθώς και στους τυχόν ενυποθήκους δανειστές και τρίτους γενικά διεκδικητές πάνω στην έκταση 43074 μ² που απαλλοτριώθηκε με την υπ' αριθμόν Ε. 8120/324/30.4.85 απόφαση (ΦΕΚ 245/29.5.85 ΤΔ) για στρατιωτικές ανάγκες, στην περιοχή Βελανιδιά Κοιν. Νέας Καλλίστης Ν. Ροδόπης ότι η αποζημίωση που καθόρισε το Εφετείο Θράκης με την υπ' αριθμό 178/87 απόφασή του για τα ακίνητα και τα υπερκείμενα αυτών όπως φαίνονται στο υπ' ΑΚ 1252/Α κτηματολογικό διάγραμμα και στον αντίστοιχο πίνακα, που συντάχθηκε σύμφωνα με το άρθρο 24 του Ν.Δ. 797/71 και θεωρήθηκε από τον Δ/ντή της ΓΥΣ έχει κατατεθεί στο Ταμείο Παρακαταθηκών και Δανείων και έχει εκδοθεί το υπ' αριθμό 934041/30.8.88 γραμμάτιο σύστασης παρακαταθήκης συνολικού ποσού δραχμών πέντε εκατομμυρίων πεντακοσίων ενενήντα τεσσάρων χιλιάδων εκατόν ογδόντα (5.594.180).

2. Η αποζημίωση αυτή θα καταβληθεί στους κατά το Νόμο δικαιούχους.

3. Η παρούσα να δημοσιευθεί στην Εφημερίδα της Κυβέρνησης, όπως προβλέπεται από το άρθρο 7 του Ν.Δτος 797/71.

Αθήνα, 27 Σεπτεμβρίου 1988

Ο ΥΦΥΠΟΥΡΓΟΣ
ΟΡΕΣΤΗΣ ΠΑΠΑΣΤΡΑΤΗΣ

Αριθ. Φ.913.3/12/24/α/9076 (11)

Γνωστοποίηση Παρακατάθεσης ποσού αποζημίωσης έκτασης που απαλλοτριώθηκε για στρατιωτικές ανάγκες στο Ν. Δωδ/νήσου.

Ο ΥΦΥΠΟΥΡΓΟΣ ΕΘΝΙΚΗΣ ΑΜΥΝΑΣ

Έχοντας υπόψη:

α. Το Νομοθετικό Διάταγμα 797/71 «Περί αναγκαστικών απαλλοτριώσεων».

β. Την 072.2/7/Γ 1564/6.11.86 (ΦΕΚ 784/7.11.86 ΤΒ) απόφαση ανάθεσης αρμοδιοτήτων Υπουργού Εθνικής Άμυνας στον Υφυπουργό Εθνικής Άμυνας Ορέστη Παπαστρατή γνωστοποιεί σε όσους διεκδικούν δικαιώματα κυριότητας καθώς και στους τυχόν ενυποθήκους δανειστές και τρίτους γενικά διεκδικητές πάνω στην έκταση 19547 μ² που απαλλοτριώθηκε με την υπ' αριθμόν Ε. 9599/1474/4.8.86 απόφαση (ΦΕΚ 660/13.8.86 ΤΔ) για στρατιωτικές ανάγκες, στην περιοχή Μπεβεράνου Κοιν. Θεολόγου ν. Ρόδου Ν. Δωδεκανήσου ότι η αποζημίωση που καθόρισε το Εφετείο Δωδεκανήσου με την υπ' αριθμό 202/87 απόφασή του για τα ακίνητα και τα υπερκείμενα αυτών όπως φαίνονται στο από 1.7.87 κτηματολογικό διάγραμμα και στον αντίστοιχο πίνακα, που συντάχθηκε σύμφωνα με το άρθρο 24 του Ν.Δ. 797/71 και θεωρήθηκε από τον Δ/ντή της ΓΥΣ έχει κατατεθεί στο Ταμείο Παρακαταθηκών και Δανείων και έχει εκδοθεί το υπ' αριθμό 934040/30.8.88 γραμμάτιο σύστασης παρακαταθήκης συνολικού ποσού δραχμών δεκαέξι εκατομμυρίων ογδόντα εννιά χιλιάδων πέντε (16.089.005).

2. Η αποζημίωση αυτή θα καταβληθεί στους κατά το Νόμο δικαιούχους.

3. Η παρούσα να δημοσιευθεί στην Εφημερίδα της Κυβέρνησης, όπως προβλέπεται από το άρθρο 7 του Ν.Δτος 797/71.

Ο ΥΦΥΠΟΥΡΓΟΣ
ΟΡΕΣΤΗΣ ΠΑΠΑΣΤΡΑΤΗΣ

ΠΟΛΕΟΔΟΜΙΑ

ΑΠΟΦΑΣΕΙΣ

Αριθ. Χ.8184 (12)

Αναστολή χορήγησης οικοδ. αδειών σε περιοχές του ρυμοτομικού σχεδίου Δήμου Πάτρας.

Η ΝΟΜΑΡΧΗΣ ΑΧΑΪΑΣ

Έχοντας υπόψη:

1. Τις δ/ξεις του από 17.7.1923 Ν.Δ/τος όπως μεταγενέστερα τροποποιήθηκαν και συμπληρώθηκαν και ειδικότερα τα άρθρα 8 παρ. 1 και 85Α.

2. Τις δ/ξεις του Α.Ν. 314/1968 (ΦΕΚ 47/Α) όπως μεταγενέστερα τροποποιήθηκαν και συμπληρώθηκαν με το υπ' αρ. 1018/71 Ν.Δ/γμα (ΦΕΚ 220/Α) και με την παρ. 3 του άρθρου 34 του Ν. 1577/85 (ΦΕΚ 210/Α).

3. Τις δ/ξεις του υπ' αρ. 183/1986 Δ/τος (ΦΕΚ 70/Α) και ειδικότερα το άρθρο 1 παρ. γ.

4. Το άρθρο 37 του Ν. 3200/1955.

5. Τη με αρ. 499/28.7.88 απόφαση του Δημοτικού Συμβουλίου Δήμου Πάτρας, αποφασίζουμε:

Α. Αναστέλλουμε για (3) τρεις μήνες τη χορήγηση των οικοδομικών αδειών.

1. Στο Ο.Τ. 407 και μόνο στο χώρο που βρίσκεται ο κινηματογράφος Άνοιξη (Πρώην Όαση).

2. Στο Ο.Τ. 456 και μόνο στο χώρο που βρίσκεται ο κινηματογράφος Αχιλλείο.

Β. Σκοπός των πιο πάνω αναστολών είναι η στη συνέχεια τροποποίηση του σχεδίου και ο χαρακτηρισμός αυτών των χώρων που βρίσκονται οι κινηματογράφοι Άνοιξη και Αχιλλείο σε χώρους πολιτιστικών εκδηλώσεων.

Γ. Η παρούσα απόφαση μαζί με τοπογραφικό διάγραμμα σε κλίμακα 1:500 να αναρτηθεί στον πίνακα των ανακοινώσεων του γραφείου απαλ/σεων του Τ.Π και ΠΕ Ν. Αχαΐας από 28.9.1988 έως 18.10.1988.

Δ. Η ισχύς της παρούσης αρχίζει από την ημέρα υπογραφής της.

Πάτρα, 28 Σεπτεμβρίου 1988

Η Νομάρχης
ΑΝΑΣΤ. ΚΑΝΕΛΛΟΠΟΥΛΟΥ

Αριθ. ΕΠΑ 10254 (13)

Τροποποίηση ρυμοτομικού σχεδίου οικισμού Σκουτάρεως Ν. Σερρών με το χαρακτηρισμό χώρου για ανέγερση παιδικού σταθμού.

Η ΝΟΜΑΡΧΗΣ ΣΕΡΡΩΝ

Έχοντας υπόψη:

1) Τις διατάξεις του Ν.Δ. 17.7.1923 (ΦΕΚ 228/Α) «Περί σχεδίων πόλεων, κωμών κλπ.» και ειδικότερα τα άρθρα 2, 3 και 25 αυτού, όπως τροποποιήθηκαν και συμπληρώθηκαν μεταγενέστερα.

2) Τις διατάξεις του Α.Ν. 314/1968 (ΦΕΚ 47/Α) όπως τροποποιήθηκαν και συμπληρώθηκαν μεταγενέστερα με το Ν.Δ. 1018/1971 (ΦΕΚ 220/Α) και με την παρ. 3 του άρθρου 34 του Ν. 1577/85 (ΦΕΚ 210/Α).

3) Τις διατάξεις του υπ' αρθ. 183/1986 Π.Δ/τος (ΦΕΚ 70/Α).

4) Την υπ' αρθ. 33/1988 γνωμοδότηση του Κοινοτικού Συμβουλίου Σκουτάρεως.

5) Την υπ' αρθ. 85/2.9.1988 γνωμοδότηση του Συμβουλίου Χωροταξίας, Οικισμού και Περιβάλλοντος Νομού Σερρών, αποφασίζουμε:

Άρθρο 1

Εγκρίνεται η τροποποίηση του εγκεκριμένου ρυμοτομικού σχεδίου οικισμού Σκουτάρεως Ν. Σερρών με το χαρακτηρισμό των υπ' αριθ. 572 και 575 οικοπέδων του ΟΤ. 68, ως χώρου για ανέγερση παιδικού σταθμού και όπως αυτός φαίνεται με στοιχεία Α.Β.Γ.Δ.Ε.Ζ.Α. στο τοπογραφικό διάγραμμα, υπό κλίμακα 1:500, που συνοδεύει την απόφαση αυτή.

Άρθρο 2

1. Η απόφαση αυτή να δημοσιευθεί στην Εφημερίδα της Κυβερνήσεως, έχοντας ισχύ από τη δημοσίευσή της.

2. Το ακριβές αντίγραφο του πρωτοτύπου διαγράμματος, υπό κλίμακα 1:500, που συνοδεύει την απόφαση αυτή, μετά τη δημοσίευσή της

στην Εφημερίδα της Κυβερνήσεως, να αναρτηθεί στο Διοικητήριο στο κτίριο του Τ.Π.Π.Ε. Ν. Σερρών για δεκαπέντε (15) συνεχείς μέρες.

Σέρρες, 19 Σεπτεμβρίου 1988

Η Νομάρχης
ΕΥΦΗ Δ. ΜΗΤΩΣΗ

(14)

Αποχαρκτηρισμός χώρου πρασίνου τμήματος του Ο.Τ. 32 του οικισμού Σκουτάρεως Ν. Σερρών και χαρακτηρισμός σε χώρο για ανέγερση αγροτικού Ιατρείου.

Η ΝΟΜΑΡΧΗΣ ΣΕΡΡΩΝ

Έχοντας υπόψη:

1) Τις διατάξεις του Ν.Δ/τος 17.7.23 (ΦΕΚ 228 Α) «Περί σχεδίων πόλεων, κωμών κλπ.» και ειδικότερα τα άρθρα 2, 3 και 29 αυτού, όπως τροποποιήθηκαν και συμπληρώθηκαν μεταγενέστερα.

2) Τις διατάξεις του Α.Ν. 314/1968 (ΦΕΚ 47Α) όπως τροποποιήθηκαν και συμπληρώθηκαν με το υπ' αριθ. 1018/71 Ν.Δ/γμα (ΦΕΚ 220/Α) και με την παρ. 3 του άρθρου 34 του Ν. 1577/85 (ΦΕΚ 210/Α).

3) Τις διατάξεις του υπ' αριθ. 183/1986 Π.Δ/τος (ΦΕΚ 70/Α).

4) Την υπ' αριθ. 93/1987 γνωμοδότηση του Κοινοτικού Συμβουλίου Σκουτάρεως.

5) Την υπ' αριθ. 84/2.9.1988 γνωμοδότηση του Συμβουλίου Χωροταξίας, Οικισμού και Περιβάλλοντος Νομού Σερρών, αποφασίζουμε:

Άρθρο 1

Εγκρίνεται η τροποποίηση του εγκεκριμένου ρυμοτομικού σχεδίου οικισμού Σκουτάρεως Ν. Σερρών, με τον αποχαρκτηρισμό τμήματος του Β.Δ. τμήματος του Ο.Τ. 32, εμβαδού 1440,90 τ.μ., από πλατεία που προβλέπονταν στο εγκεκριμένο ρυμοτομικό σχέδιο και το χαρακτηρισμό του σε χώρο για την ανέγερση Αγροτικού Ιατρείου, όπως αυτή φαίνεται στο τοπογραφικό διάγραμμα, υπό κλίμ. 1:500 που συνοδεύει την απόφαση αυτή.

Άρθρο 2

1. Η απόφαση αυτή να δημοσιευθεί στην Εφημερίδα της Κυβερνήσεως, έχοντας ισχύ από τη δημοσίευσή της.

2. Το ακριβές αντίγραφο του πρωτοτύπου διαγράμματος, υπό κλίμακα 1:500, που συνοδεύει την απόφαση αυτή, μετά τη δημοσίευσή της στην Εφημερίδα της Κυβερνήσεως, να αναρτηθεί στο Διοικητήριο, στο κτίριο του Τ.Π.Π.Ε. Ν. Σερρών για δεκαπέντε (15) συνεχείς μέρες.

Σέρρες, 19 Σεπτεμβρίου 1988

Η Νομάρχης
ΕΥΦΗ Δ. ΜΗΤΩΣΗ