



ΕΦΗΜΕΡΙΣ ΤΗΣ ΚΥΒΕΡΝΗΣΕΩΣ

ΤΗΣ ΕΛΛΗΝΙΚΗΣ ΔΗΜΟΚΡΑΤΙΑΣ

ΑΘΗΝΑ
7 ΟΚΤΩΒΡΙΟΥ 1988

ΤΕΥΧΟΣ ΤΕΤΑΡΤΟ

ΑΡΙΘΜΟΣ ΦΥΛΛΟΥ
716

ΠΕΡΙΕΧΟΜΕΝΑ

ΑΠΑΛΛΟΤΡΙΩΣΕΙΣ

ΑΠΟΦΑΣΕΙΣ

- Κήρυξη ως αναδασωτέας εκτάσεως 910 τ.μ. στη θέση Κουκουναίρι της Κοινότητας Σταμάτας του Νομού Αττικής. 1
- Κήρυξη ως αναδασωτέας εκτάσεως 2,395 στρ. στη θέση Μπάλα της Κοινότητας Ροδοπόλεως του Νομού Αττικής. 2
- Κήρυξη ως αναδασωτέας εκτάσεως 6,400 στρ. στη θέση Αμυγδαλέζα της Κοινότητας Σταμάτας του Νομού Αττικής. 3
- Κήρυξη ως αναδασωτέας εκτάσεως 15,610 στρ. στη θέση Σκάρπεζα του Δήμου Κορωπίου του Νομού Αττικής. 4
- Κήρυξη ως αναδασωτέας εκτάσεως 60 στρ. στη θέση Μονή Κλειστών της Κοινότητας Φυλής του Νομού Αττικής. 5

ΠΟΛΕΟΔΟΜΙΑ

ΑΠΟΦΑΣΕΙΣ

- Χαρακτηρισμός ως διατηρητέου του κτιρίου που βρίσκεται επί της οδού Τσαμαδού αριθ. 13 στην περιοχή Εξαρχείων του δήμου Αθηναίων και καθορισμός ειδικών όρων και περιορισμών δόμησης. 6
- Χαρακτηρισμός ως διατηρητέου του κτιρίου που βρίσκεται στην Κηφισιά του Ν. Αττικής επί των οδών Γεωργαντά 10 και Δημοσθένους και καθορισμός ειδικών όρων και περιορισμών δόμησης. 7
- Τροποποίηση του ρυμοτομικού σχεδίου Πάτρας στο Ο.Τ. 1330 για την αναγνώριση υπάρχοντα δρόμου που οδηγεί στη θύρα 2 του Σταδίου της Παναχαϊκής. 8

ΑΠΑΛΛΟΤΡΙΩΣΕΙΣ

ΑΠΟΦΑΣΕΙΣ

Αριθ. 2152(1)

Κήρυξη ως αναδασωτέας εκτάσεως 910 τ.μ. στη θέση Κουκουναίρι της Κοινότητας Σταμάτας του Νομού Αττικής.

Ο ΝΟΜΑΡΧΗΣ ΑΝΑΤ. ΑΤΤΙΚΗΣ

Έχοντας υπόψη:

1. Τις διατάξεις του Ν. 3200/55 «περί Διοικητικής Αποκεντρώσεως», όπως αυτές τροποποιήθηκαν μεταγενέστερα.
2. Τις διατάξεις του Ν.Α. 1147/1972 «περί Διοικήσεως μείζονος Πρωτευούσης» σε συνδυασμό με τις όμοιες του 711/72 Β.Δ.
3. Τις διατάξεις της παρ. 3 του άρθρου 117 του Συντάγματος της Χώρας.
4. Τις διατάξεις του Ν. 998/79 «περί προστασίας των Δασών και των Δασικών εν γένει εκτάσεων της Χώρας» και ειδικότερα:
 - α) Του άρθρου 41 παρ. 1.
 - β) Του άρθρου 38 παρ. 1.
- 5) Τις διαταγές του Υπουργείου Γεωργίας:
 - α) 160417/1180/8.7.80 «περί οδηγιών για τις αναδασωτέες εκτάσεις».
 - β) 182447/3049/24.9.80.
 - 6) Την αριθ. 3867/20.7.88 πρόταση του Δασαρχείου Πεντέλης σχετικά με την κήρυξη ως αναδασωτέας, της αναφερομένης στο θέμα εκτάσεως, αποφασίζουμε:

Κηρύσσουμε αναδασωτέα, με σκοπό τη διατήρηση του χαρακτήρα της δασικής έκτασης της οποίας η δασική βλάστηση καταστράφηκε με παράνομη εκχέρωση - περιφραγή κ.λπ. ώστε να αποκλεισθεί η διάθεσή της για άλλο προορισμό τη δημόσια (διακατεχομένη) δασική έκταση, εμβαδού εννιακοσίων δέκα τετραγωνικών μέτρων (910 τ.μ.) που βρίσκεται στη θέση Κουκουναίρι της περιφέρειας της Κοινότητας Σταμάτας Νομού Αττικής και προσδιορίζεται από τα στοιχεία: Α Β Γ Δ Α όπως φαίνονται στο συνημμένο διάγραμμα το οποίο αποτελεί αναπόσπαστο μέρος της απόφασεως αυτής και έχει όρια:

Ανατολικά: Με δημόσια (διακατεχομένη) δασική έκταση.

Δυτικά: Ομοίως.

Βόρεια: Ομοίως.

Νότια: Με παλαιά εκχέρωση.

Η απόφαση αυτή να δημοσιευθεί στην Εφημερίδα της Κυβερνήσεως (αρ. 41 παρ. 1 Ν. 998/79).

Αγία Παρασκευή, 29 Σεπτεμβρίου 1988

Ο Νομάρχης
ΗΡΑΚΛΗΣ ΠΑΠΑΔΟΠΟΥΛΟΣ

Αριθ. 2153

(2)

Κήρυξη ως αναδασωτέας εκτάσεως 2,395 στρ. στη θέση Μπάλα της Κοινότητας Ροδοπόλεως του Νομού Αττικής.

Ο ΝΟΜΑΡΧΗΣ ΑΝΑΤ. ΑΤΤΙΚΗΣ

Έχοντας υπόψη:

- 1. Τις διατάξεις του Ν. 3200/55 «περί Διοικητικής Αποκεντρώσεως», όπως αυτές τροποποιήθηκαν μεταγενέστερα.
- 2. Τις διατάξεις του Ν.Α. 1147/1972 «περί Διοικήσεως μείζονος Πρωτευούσης» σε συνδυασμό με τις όμοιες του 711/72 Β.Δ.
- 3. Τις διατάξεις της παρ. 3 του άρθρου 117 του Συντάγματος της Χώρας.
- 4. Τις διατάξεις του Ν. 998/79 «περί προστασίας των Δασών και των Δασικών εν γένει εκτάσεων της Χώρας» και ειδικότερα:
 - α) Του άρθρου 41 παρ. 1.
 - β) Του άρθρου 38 παρ. 1.
- 5) Τις διαταγές του Υπουργείου Γεωργίας:
 - α) 160417/1180/8.7.80 «περί οδηγιών για τις αναδασωτέες εκτάσεις».
 - β) 182447/3049/24.9.80.
- 6) Την αριθ. 4336/1.9.88 πρόταση του Δασαρχείου Πεντέλης σχε-

τικά με την κήρυξη ως αναδασωτέας, της αναφερομένης στο θέμα εκτάσεως, αποφασίζουμε:

Κηρύσσουμε αναδασωτέα, με σκοπό τη διατήρηση του χαρακτήρα του δάσους του οποίου η δασική βλάστηση καταστράφηκε με παράνομη εναπόθεση μπαζών, περίφραξη κ.λπ. ώστε να αποκλεισθεί η διάθεσή του για άλλο προορισμό τη δημόσια (διακατεχομένη) δασική έκταση (δάσος), εμβαδού δύο στρεμμάτων και τριακοσίων εννήκοντα πέντε τετρ. μέτρων (2,395) τ.μ. που βρίσκεται στη θέση Μπάλα της περιφέρειας της Κοινότητας Ροδοπόλεως Νομού Αττικής και προσδιορίζεται από τα στοιχεία: (Α Β Γ Δ Α) όπως φαίνεται στο συνημμένο διάγραμμα το οποίο αποτελεί αναπόσπαστο μέρος της αποφάσεως αυτής και έχει όρια:

- Ανατολικά: Με δασική έκταση και οδό Μουσών.
- Δυτικά: Με οδό Καίρη και πέραν αυτής με δασική έκταση.
- Βόρεια: Με δασική έκταση.
- Νότια: Με οδό Μουσών.

Η απόφαση αυτή να δημοσιευθεί στην Εφημερίδα της Κυβερνήσεως (αρ. 41 παρ. 1 Ν. 998/79).

Αγία Παρασκευή, 29 Σεπτεμβρίου 1988

Ο Νομάρχης
ΗΡΑΚΛΗΣ ΠΑΠΑΔΟΠΟΥΛΟΣ



ΣΧΕΔΙΑΓΡΑΜΜΑ
Δημόσιας Εκτάσεως 2,395 στρ. στη θέση Μπάλα της Κοινότητας Ροδοπόλεως του Νομού Αττικής
Προστασίας Δασικών εν γένει εκτάσεων της Χώρας
Διατάξεις του Ν.Α. 1147/1972 «περί Διοικήσεως μείζονος Πρωτευούσης» σε συνδυασμό με τις όμοιες του 711/72 Β.Δ.
ΡΟΔΟΠΟΛΕΩΣ ΝΟΜΟΥ ΑΤΤΙΚΗΣ

4336/1988
1-9-1988

ΑΚΡΙΒΕΣ ΑΝΤΙΓΡΑΦΟ
Προβλ. Γραμμάτιος
Παρασκευή 24-4-88
ΑΒΙΣ 22300/88

ΠΡΟΣΑΡΤΑΤΑ
Στη υπ. αριθ. 2153/29-9-88
απόφαση Νομάρχου
Ανατολικής Αττικής
Ο Νομάρχης
Τ.Σ. ΧΡΟΝΟΜΗΧΗΝ
ΗΡΑΚΛΗΣ ΠΑΠΑΔΟΠΟΥΛΟΣ

ΓΕΝ. ΕΥΡ. ΔΙΟΙΚ. ΤΕΧΝΟΛΟΓΙΚΟ ΕΛΛΗΝΙΚΟ ΔΑΣΟΦΥΛΑΧ

Αριθ. 2173

(5)

Κήρυξη ως αναδασωτέας εκτάσεως 60 στρ. στη θέση Μονή Κλειστών της Κοινότητας Φυλής του Νομού Αττικής.

Ο ΝΟΜΑΡΧΗΣ ΑΝΑΤ. ΑΤΤΙΚΗΣ

Έχοντας υπόψη:

1. Τις διατάξεις του Ν. 3200/55 «περί Διοικητικής Αποκεντρώσεως», όπως αυτές τροποποιήθηκαν μεταγενέστερα.
2. Τις διατάξεις του Ν.Α. 1147/1972 «περί Διοικήσεως μείζονος Πρωτεύουσας» σε συνδυασμό με τις όμοιες του 711/72 Β.Δ.
3. Τις διατάξεις της παρ. 3 του άρθρου 117 του Συντάγματος της Χώρας.
4. Τις διατάξεις του Ν. 998/79 «περί προστασίας των Δασών και των Δασικών εν γένει εκτάσεων της Χώρας» και ειδικότερα:
 - α) Του άρθρου 41 παρ. 1.
 - β) Του άρθρου 38 παρ. 1.
- 5) Τις διαταγές του Υπουργείου Γεωργίας:
 - α) 160417/1180/8.7.80 «περί οδηγιών για τις αναδασωτέες εκτάσεις».
 - β) 182447/3049/24.9.80.
 - 6) Την αριθ. 3620/16.9.88 πρόταση του Δασαρχείου Πάρνηθας

σχετικά με την κήρυξη ως αναδασωτέας, της αναφερομένης στο θέμα εκτάσεως, αποφασίζουμε:

Κηρύσσουμε αναδασωτέα, με σκοπό τη διατήρηση του χαρακτήρα του δάσους του οποίου η δασική βλάστηση καταστράφηκε κατά την πυρκαϊά της 28ης Αυγούστου 1988 ώστε να αποκλεισθεί η διάθεσή του για άλλο προορισμό τη διακατεχομένη δασική έκταση (δάσος), εμβαδού εξήντα στρεμμάτων (60,000) που βρίσκεται στη θέση Μονή Κλειστών της περιφέρειας της Κοινότητας Φυλής Νομού Αττικής και προσδιορίζεται από τα στοιχεία: Α Β Γ Δ Ε Ζ Η Θ Ι Κ Λ Μ Ν Α όπως φαίνονται στο συνημμένο διάγραμμα το οποίο αποτελεί αναπόσπαστο μέρος της απόφασεως αυτής και έχει όρια:

Ανατολικά: Με δάσος πεύκης.

Δυτικά: Με δάσος πεύκης και πέραν κοινοτικός δρόμος (άσφαλτος).

Βόρεια: Με δάσος πεύκης.

Νότια: Με δάσος πεύκης.

Η απόφαση αυτή να δημοσιευθεί στην Εφημερίδα της Κυβερνήσεως.

Αγία Παρασκευή, 29 Σεπτεμβρίου 1988

Ο Νομάρχης
ΗΡΑΚΛΗΣ ΠΑΠΑΔΟΠΟΥΛΟΣ

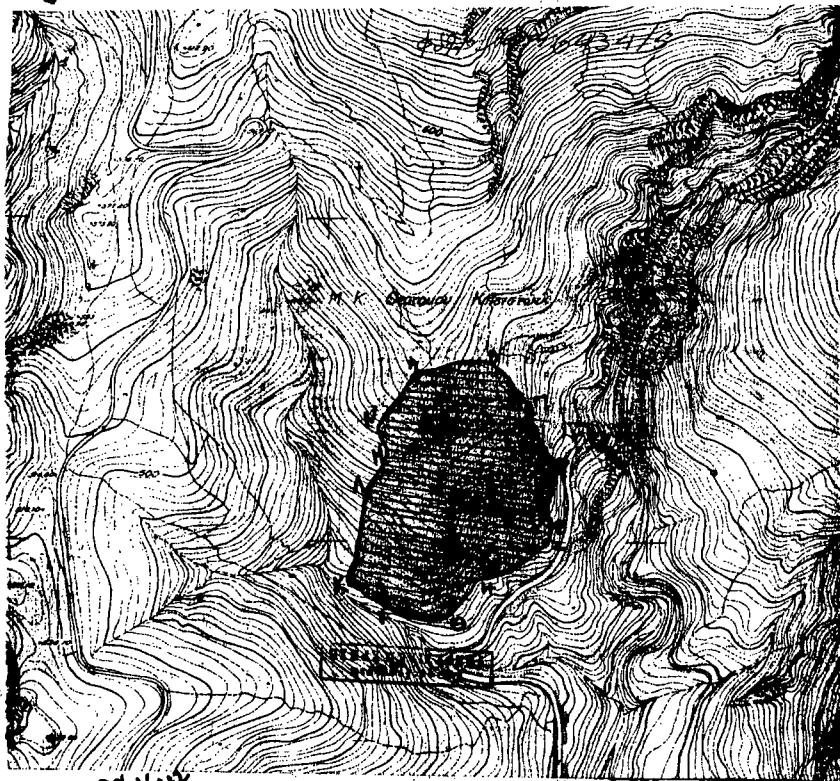

ΥΠΟΜΗΝΗ
 ΑΒΓ...ΗΝΑ Κομμένη Δασική
 Έκταση 60 στρ. 690 ετρφ.

ΚΛΙΜΑΣ 27.8.10.1: 5000
 ΚΛΙΜΑΣ ΧΑΡΤΗ 1: 5000
 Φύλλο χάρτη 6439/5
 Κοινοτικός Δρόμος (Άσφαλτος)

29.9.88 Αχαρνές 14-9-1988
 Ο Συναρχάτης

Θεωρήθηκε
 Αχαρνές 14-9-1988
 Ο Δασάρχης (Πάρνηθα)

ΒΑΣ ΚΟΥΛΟΥΡΗΣ
 ΤΕΧΝΟΛΟΓΟΣ ΔΑΣΙΝΙΑΣ

Γ. Ν. ΤΟΥΡΟΣ
 ΔΑΣΟΛΟΓΟΣ

ΠΟΛΕΟΔΟΜΙΑ

ΑΠΟΦΑΣΕΙΣ

Αριθ. 67888/3836

(6)

Χαρακτηρισμός ως διατηρητέου του κτιρίου που βρίσκεται επί της οδού Τσαμαδού αριθ. 13 στην περιοχή Εξαρχείων του δήμου Αθηναίων και καθορισμός ειδικών όρων και περιορισμών δόμησης.

**Ο ΑΝΑΠΛΗΡΩΤΗΣ ΥΠΟΥΡΓΟΣ
ΠΕΡΙΒΑΛΛΟΝΤΟΣ, ΧΩΡΟΤΑΞΙΑΣ ΚΑΙ ΔΗΜ. ΕΡΓΩΝ**

Εχοντας υπόψη:

1. Τις διατάξεις του Ν. 1577/1985 «Γενικός Οικοδομικός Κανονισμός» (ΦΕΚ 210/Α/85) και ειδικότερα τα άρθρα 3 και 4 (παρ. 2), όπως τροποποιήθηκε με τις διατάξεις του ν. 1772/1988 «Τροποποίηση διατάξεων του ν. 1577/1985 «Γενικός Οικοδομικός Κανονισμός» και άλλες σχετικές διατάξεις» (ΦΕΚ 91/Α/88).

2. Την υπ' αριθ. Υ.1291/1987 απόφαση του Πρωθυπουργού «Σύσταση θέσης αναπληρωτή Υπουργού στα Υπουργεία Εξωτερικών, Εθνικής Άμυνας, Περιβάλλοντος, Χωροταξίας και Δημοσίων Έργων κ.λπ.» (ΦΕΚ 526/Β).

3. Την υπ' αριθ. Υ. 1436/87 απόφαση του Πρωθυπουργού «Καθορισμός αρμοδιοτήτων του Αναπληρωτή Υπουργού Περιβάλλοντος, Χωροταξίας και Δημοσίων Έργων Μανόλη Παπαστεφανάκη» (ΦΕΚ 549/Β).

4. Την υπ' αριθ. Γ4δ/15883/1903/8.2.88 κοινή απόφαση του Υπουργού Προεδρίας Κυβερνήσεως και του Αναπληρωτή Υπουργού Περιβάλλοντος, Χωροταξίας και Δημοσίων Έργων (ΦΕΚ 142/Β/88).

5. Το υπ' αριθ. 51/1988 π.δ/γμ «Όργανισμός Υπουργείου Περιβάλλοντος, Χωροταξίας και Δημοσίων Έργων» και ειδικότερα το άρθρο 5 παράγ. 1 και 2 εδ. γ (ΦΕΚ 19/Α/88).

6. Την από 25.4.1988 αιτιολογική έκθεση της Διεύθυνσης Παραδοσιακών Οικισμών και Περιβάλλοντος την οποία υιοθετεί η Διεύθυνση Πολεοδομικού Σχεδιασμού.

7. Την από 13.5.1988 σύμφωνη γνώμη του Κωνσταντίνου Παπαδόπουλου για το χαρακτηρισμό ως διατηρητέου του παραπάνω κτιρίου, αποφασίζουμε:

1) Χαρακτηρίζεται ως διατηρητέο το κτίριο που βρίσκεται επί της οδού Τσαμαδού αριθ. 13 στην περιοχή Εξαρχείων του δήμου Αθηναίων φερόμενο ως ιδιοκτησία Κωνσταντίνου Παπαδόπουλου όπως φαίνεται σημειωμένο στο σχετικό πρωτότυπο διάγραμμα σε κλίμακα 1:1000, που θεωρήθηκε από τον Προϊστάμενο της Δ/νσης Τοπογραφικών Εφαρμογών με την υπ' αριθ. 67888/1988 πράξη του.

Ακριβές αντίγραφο του οποίου αναρτάται στο Τμήμα Αρχείου και Σχεδίων στη Διεύθυνση Τοπογραφικών Εφαρμογών, οδός Πουλίου και Αμαλιάδος 17 για είκοσι (20) ημέρες τουλάχιστον, από την επομένη της δημοσίευσής της παρούσας απόφασης στην Εφημερίδα της Κυβερνήσεως.

2) Στο χαρακτηριζόμενο ως διατηρητέο κτίριο απαγορεύεται κάθε αφαίρεση, αλλοίωση ή καταστροφή των επιμέρους αρχιτεκτονικών και διακοσμητικών στοιχείων του.

3) Επιτρέπεται η επισκευή, ο εκσυγχρονισμός των εγκαταστάσεων, η ενίσχυση του φέροντα οργανισμού, η εσωτερική διαρρύθμιση καθώς και επεμβάσεις για λόγους λειτουργικούς, εφόσον δεν αλλοιώνεται ο αρχιτεκτονικός και μορφολογικός χαρακτήρας του διατηρητέου κτιρίου.

4) Απαγορεύεται η τοποθέτηση φωτεινών ή μη επιγραφών και διαφημίσεων στο διατηρητέο κτίριο. Επιτρέπεται μόνο η τοποθέτηση επιγραφών περιορισμένων διαστάσεων που πληροφορούν για τη χρήση των χώρων του κτιρίου.

5) Για οποιαδήποτε επέμβαση στο εξωτερικό και εσωτερικό του διατηρητέου κτιρίου, καθώς και για την τοποθέτηση επιγραφών, απαιτείται η έγκριση της Επιτροπής Πολεοδομικού και Αρχιτεκτονικού Ελέγχου (ΕΠΑΕ).

6) Η ισχύς της παρούσας απόφασης αρχίζει από τη δημοσίευσή της στην Εφημερίδα της Κυβερνήσεως.

Η απόφαση αυτή να δημοσιευθεί στην Εφημερίδα της Κυβερνήσεως.

Αθήνα, 26 Σεπτεμβρίου 1988

Ο ΑΝΑΠΛΗΡΩΤΗΣ ΥΠΟΥΡΓΟΣ
ΜΑΝΟΛΗΣ ΠΑΠΑΣΤΕΦΑΝΑΚΗΣ

Αριθ. 67887/3835

(7)

Χαρακτηρισμός ως διατηρητέου του κτιρίου που βρίσκεται στην Κηφισιά του Ν. Αττικής επί των οδών Γεωργαντά 10 και Δημοσθένους και καθορισμός ειδικών όρων και περιορισμών δόμησης.

**Ο ΑΝΑΠΛΗΡΩΤΗΣ ΥΠΟΥΡΓΟΣ
ΠΕΡΙΒΑΛΛΟΝΤΟΣ, ΧΩΡΟΤΑΞΙΑΣ ΚΑΙ ΔΗΜ. ΕΡΓΩΝ**

Εχοντας υπόψη:

1. Τις διατάξεις του Ν. 1577/1985 «Γενικός Οικοδομικός Κανονισμός» (ΦΕΚ 210/Α/85) και ειδικότερα τα άρθρα 3 και 4 (παρ. 2), όπως τροποποιήθηκε με τις διατάξεις του ν. 1772/1988 «Τροποποίηση διατάξεων του ν. 1577/1985 «Γενικός Οικοδομικός Κανονισμός» και άλλες σχετικές διατάξεις» (ΦΕΚ 91/Α/88).

2. Την υπ' αριθ. Υ.1291/1987 απόφαση του Πρωθυπουργού «Σύσταση θέσης Αναπληρωτή Υπουργού στα Υπουργεία Εξωτερικών, Εθνικής Άμυνας, Περιβάλλοντος, Χωροταξίας και Δημοσίων Έργων κ.λπ.» (ΦΕΚ 526/Β/87).

3. Την υπ' αριθ. Υ. 1436/15.10.87 απόφαση του Πρωθυπουργού «Καθορισμός αρμοδιοτήτων του Αναπληρωτή Υπουργού Περιβάλλοντος, Χωροταξίας και Δημοσίων Έργων Μανόλη Παπαστεφανάκη» (ΦΕΚ 549/Β/87).

4. Την υπ' αριθ. Γ4δ/15883/1903/8.2.88 κοινή απόφαση του Υπουργού Προεδρίας Κυβερνήσεως και του Αναπληρωτή Υπουργού Περιβάλλοντος, Χωροταξίας και Δημοσίων Έργων (ΦΕΚ 142/Β/88).

5. Την από 1.9.1986 αιτιολογική έκθεση - εισήγηση της Διεύθυνσης Παραδοσιακών Οικισμών και Περιβάλλοντος (Γ7), την οποία υιοθετεί η Διεύθυνση Πολεοδομικού Σχεδιασμού, Τμήμα Παραδοσιακών Οικισμών με το από 8.9.88 σήμα της.

6. Την από 4.7.1988 σύμφωνη γνώμη του Θεοδώρου Τζανετάκη για το χαρακτηρισμό ως διατηρητέου του παραπάνω κτιρίου.

7. Το υπ' αριθ. 51/1988 Π.Δ/γμα «Όργανισμός Υπουργείου Περιβάλλοντος Χωροταξίας και Δημοσίων Έργων» και ειδικότερα το άρθρο 5 παρ. 1 και 2 εδ. γ (ΦΕΚ 19/Α/88), αποφασίζουμε:

1. Χαρακτηρίζεται ως διατηρητέο το κτίριο που βρίσκεται στην Κηφισιά του Ν. Αττικής, επί των οδών Γεωργαντά αρ. 10 και Δημοσθένους (Ο.Τ. 71) φερόμενο ως ιδιοκτησία Θεοδώρου Τζανετάκη όπως φαίνεται σημειωμένο στο σχετικό πρωτότυπο τοπογραφικό διάγραμμα σε κλίμακα 1:5000, που θεωρήθηκε από τον Προϊστάμενο της Δ/νσης Τοπογραφικών Εφαρμογών με την υπ' αριθ. 67887/1988 πράξη του. Ακριβές αντίγραφο του διαγράμματος αυτού θα είναι ανηρτημένο για 20 ημέρες τουλάχιστον στο Τμήμα Αρχείου και Σχεδίων της Διεύθυνσης Τοπογραφικών Εφαρμογών του Υπουργείου Περιβάλλοντος, Χωροταξίας και Δημοσίων Έργων, οδός Πουλίου και Αμαλιάδος 17, για να λάβουν γνώση οι ενδιαφερόμενοι.

2. Στο χαρακτηριζόμενο ως διατηρητέο κτίριο απαγορεύεται κάθε αφαίρεση, αλλοίωση ή καταστροφή των επί μέρους αρχιτεκτονικών και διακοσμητικών στοιχείων του.

3. Επιτρέπεται η επισκευή, ο εκσυγχρονισμός των εγκαταστάσεων, η ενίσχυση του φέροντα οργανισμού, η εσωτερική διαρρύθμιση καθώς και επεμβάσεις για λόγους λειτουργικούς, εφόσον δεν αλλοιώνεται ο αρχιτεκτονικός χαρακτήρας του διατηρητέου κτιρίου.

4. Απαγορεύεται η τοποθέτηση φωτεινών ή μη επιγραφών και διαφημίσεων στο διατηρητέο κτίριο. Επιτρέπεται μόνο η τοποθέτηση επιγραφών περιορισμένων διαστάσεων που πληροφορούν για τη χρήση των χώρων του κτιρίου.

5. Για οποιαδήποτε επέμβαση στο εξωτερικό και εσωτερικό του διατηρητέου κτιρίου και στον περιβάλλοντα χώρο του, καθώς και για την τοποθέτηση επιγραφών, απαιτείται η έγκριση της Επιτροπής Πολεοδομικού και Αρχιτεκτονικού Ελέγχου (ΕΠΑΕ).

6. Η ισχύς της παρούσας απόφασης αρχίζει από τη δημοσίευσή της στην Εφημερίδα της Κυβερνήσεως.

Η απόφαση αυτή να δημοσιευθεί στην Εφημερίδα της Κυβερνήσεως.

Αθήνα, 26 Σεπτεμβρίου 1988

Ο ΑΝΑΠΛΗΡΩΤΗΣ ΥΠΟΥΡΓΟΣ
ΜΑΝΟΛΗΣ ΠΑΠΑΣΤΕΦΑΝΑΚΗΣ

Αριθ. Χ 7324/88

(8)

Τροποποίηση του ρυμοτομικού σχεδίου Πάτρας στο Ο.Τ.1330 για την αναγνώριση υπάρχοντα δρόμου που οδηγεί στη θύρα 2 του Σταδίου της Παναχαϊκής.

Ο ΝΟΜΑΡΧΗΣ ΑΧΑΪΑΣ

Έχοντας υπόψη:

1. Τις δ/ξεις του ν.δ/τος της 17 Ιουλίου 1923 όπως μεταγενέστερα τροποποιήθηκαν και συμπληρώθηκαν και ειδικότερα τα άρθρα 3 και 70.

2. Τις δ/ξεις του α.ν. 314/1968 (ΦΕΚ 47/Α) όπως μεταγενέστερα τροποποιήθηκαν και συμπληρώθηκαν με το υπ' αριθμ. 1018/71 ν.δ/γμα (ΦΕΚ 220/Α) και με την παρ. 8 του άρθρου 34 του ν. 1577/85 (ΦΕΚ 217/Α).

3. Τις δ/ξεις του υπ' αριθμ. 183/1986 π.δ/τος (ΦΕΚ 70/Α) και ειδικότερα τα άρθρα.

4. Τις δ/ξεις του ν.δ. 797/1971 (ΦΕΚ 1/Α) όπως μεταγενέστερα τροποποιήθηκαν και ειδικότερα τις παρ. 1 και 6 του άρθρου 11.

5. Την υπ' αριθ. 69/87 και 23/87 γνωμοδοτήσεις του Δημοτικού Συμβουλίου Πάτρας.

6. Την υπ' αριθ. 14/8.7.88 θέμα 3ο απόφαση του Συμβουλίου Χωροταξίας, Οικισμού και Περιβάλλοντος νομού Αχαΐας.

7. Την Χ 8448/1988 απόφαση του Νομάρχη Αχαΐας που μεταβιβάζει μέρος των αρμοδιοτήτων του στο Τμήμα Πολεοδομίας και Πολεο-

δομικών Εφαρμογών Νομού Αχαΐας, αποφασίζουμε:

Άρθρο 1

Τροποποιούμε το σχέδιο πόλης Πάτρας στο Ο.Τ. 1330 και αναγνωρίζουμε σαν δρόμο του σχεδίου πόλης, τον υπάρχοντα δρόμο που οδηγεί στη θύρα 2 του Σταδίου της Παναχαϊκής όπως φαίνεται με κόκκινη γραμμή στο διάγραμμα που συνοδεύει την προαναφερόμενη γνωμοδότηση του ΣΧΟΠ ΝΑ.

Άρθρο 2

Η παρούσα μαζί με τα τοπογραφικά να αναρτηθεί στον πίνακα των ανακοινώσεων του γραφείου απαλλοτριώσεως του τμ. Πολεοδομίας και Π.Ε. Ν. Αχαΐας.

Άρθρο 3

Η ισχύς της παρούσης αρχίζει με τη δημοσίευσής της στην Εφημερίδα της Κυβερνήσεως.

Η απόφαση αυτή να δημοσιευθεί στην Εφημερίδα της Κυβερνήσεως.

Πάτρα, 28 Σεπτεμβρίου 1988

Με εντολή Νομάρχη

Ο Προϊστάμενος Πολεοδομίας
ΠΑΝΟΣ ΓΟΥΝΑΡΟΠΟΥΛΟΣ