

# ΕΦΗΜΕΡΙΣ ΤΗΣ ΚΥΒΕΡΝΗΣΕΩΣ

## ΤΗΣ ΕΛΛΗΝΙΚΗΣ ΔΗΜΟΚΡΑΤΙΑΣ

ΑΘΗΝΑ  
19 ΟΚΤΩΒΡΙΟΥ 1988

ΤΕΥΧΟΣ ΤΕΤΑΡΤΟ

ΑΡΙΘΜΟΣ ΦΥΛΛΟΥ  
739

### ΠΕΡΙΕΧΟΜΕΝΑ

### ΠΟΛΕΟΔΟΜΙΑ

### ΑΠΟΦΑΣΕΙΣ

Χαρακτηρισμός της οδού που συνδέει τον οικισμό Σουλίου με τον επαρχιακό δρόμο Πάτρας - Ρωμανού Ελεκυστρας σαν κυριώτερος κοινοτικός Ν. Αχαΐας. ....	1
Καθορισμός χρήσης παραχωρημένου ακινήτου από την Κοινότητα Καρπερού στον Μαλακατά Σπύρο του Ανδρέα Ν. Γρεβενών. . .	2
Οριοθέτηση οικισμού Ελληνοχωρίου Ν. Έβρου. ....	3
Οριοθέτηση και όροι δόμησης οικισμών Αμπελακίων και Παταγής Ν. Έβρου. ....	4
Γνωμοδότηση για εφαρμογή άρθρου 6 παρ. 1β του ΠΔ 24.4/3.5.85 ΦΕΚ 181/Δ, Ν. Λέσβου. ....	5
Τροποποίηση του ρυμοτομικού σχεδίου πόλης Βόλου στο ΟΤ 778 Ν. Μαγνησίας. ....	6
Τροποποίηση του σχεδίου πόλης Θηβών στο Ο.Τ. 616. ....	7

### ΠΟΛΕΟΔΟΜΙΑ

### ΑΠΟΦΑΣΕΙΣ

Αριθ. Χ 9728	(1)
Χαρακτηρισμός της οδού που συνδέει τον οικισμό Σουλίου με τον επαρχιακό δρόμο Πάτρας - Ρωμανού Ελεκυστρας σαν κυριώτερος κοινοτικός.	

Ο ΝΟΜΑΡΧΗΣ ΑΧΑΪΑΣ

Έχοντας υπόψη:  
1. Τις δ/ξεις του Ν. 3200/55 «περί διοικητικής αποκεντρώσεως»

και τις ίδιες του από 28.6.55 Β.Δ. περί εξαιρέσεως από της αρμοδιότητας των Νομαρχών μερικών αντικειμένων αρμοδιότητας του Υπουργείου Δ.Ε.

2. Τις δ/ξεις του Β.Δ. 712/70 και εκείνες του Β.Δ. 7121/70 και εκείνες του 677/71 περί τροποποιήσεως και συμπληρώσεως του Β.Δ. 712/70.

3. Τις δ/ξεις του Ν.Δ. 532/70 περί συμπληρώσεως των δ/ξεων περί διοικητικής αποκεντρώσεως.

4. Το Ν. 1032/80 περί συστάσεως του Υπουργείου Χ.Ο.Π.

5. Το Ν. 132/82 (ΦΕΚ 22Α) περί επαναφοράς σε ισχύ, τροποποίησης και συμπλήρωσης των δ/ξεων του Ν.Δ. 435/1964 και άλλες δ/ξεις.

6. Τις 13905/712/24.6.82 (ΦΕΚ 218Α) και 24712/1248/21.6.82 κοινές αποφάσεις των Υπουργών Προεδρίας και ΧΟΠ.

7. Τις δ/ξεις του τελευταίου εδ. της παρ. 2 του άρθρου 1 του Π.Δ. της 24/31.5.85 ΦΕΚ 270Δ.

8. Την 8448/84 απόφαση Νομάρχη Αχαΐας που μεταβιβάζει μέρος των αρμοδιοτήτων του στο Τ.Π. και Π.Ε.Ν. Αχαΐας.

9. Το Χ. 6876/88 έγγραφο του Προϊσταμένου της Πολεοδομίας στο ΣΧΟΠ Ν. Αχαΐας.

10. Την γνώμη του ΣΧΟΠ Ν. Αχαΐας που διατυπώθηκε στο πρακτικό 17ον/23.9.88 θέμα 10ον, αποφασίζουμε:

Χαρακτηρίζουμε την οδό που συνδέει τον οικισμό Σουλίου με τον επαρχιακό δρόμο Πάτρας - Ρωμανού - Ελεκίστρας σαν κυριώτερο κοινοτικό δρόμο και μοναδική οδό.

Την παρούσα συνοδεύει τοπογραφικό σακάριφμα στο οποίο η εν λόγω οδός περιγράφεται με πράσινο μολύβι.

Πάτρα, 3 Οκτωβρίου 1988

Ο Προϊστάμενος Τ.Π. και Π.Ε.  
ΠΑΝ. ΓΟΥΝΑΡΟΠΟΥΛΟΣ



Αριθ. ΠΕ 2010

(2) 221/74.

Καθορισμός χρήσης παραχωρημένου ακινήτου από την Κοινότητα Καρπερού στον Μαλακατά Σπύρο του Ανδρέα.

## Ο ΝΟΜΑΡΧΗΣ ΓΡΕΒΕΝΩΝ

Έχοντας υπόψη:

1. Το άρθρο 3 παρ. 1 του Ν. 1512/11.1.85 (ΦΕΚ 4Α) για την τροποποίηση και συμπλήρωση πολεοδομικών διατάξεων κ.λπ.
2. Το Ν. 1337/12.3.83 (ΦΕΚ 33Δ/14.3.83) για την επέκταση Πολεοδομικών σχεδίων κ.λπ.
3. Το Ν. 360/1976 για την Χωροταξία και το Περιβάλλον.
4. Το Ν. 1032/1980 για την σύσταση του ΥΧΟΠ.
5. Την υπ' αριθμ. 93/1988 απόφαση του Κοινοτικού Συμβουλίου Καρπερού.
6. Το πρακτικό γνωμοδότησης της επιτροπής του άρθρου 6 του Π.Δ.

7. Την από 3.10.88 με αριθμ. πρωτ. 2010 εισηγητική έκθεση του Τμήματος Πολεοδομίας και ΠΕ της Νομαρχίας μας, αποφασίζουμε:

Καθορίζουμε σαν χρήση γης την λειτουργία που γενικά εξυπηρετεί την επαγγελματική εγκατάσταση ιχθυοτροφικών εκμεταλλεύσεων και δραστηριοτήτων για το υπόψη τεμάχιο έκτασης 5 στρεμμάτων που φαίνεται στο απόσπασμα του αναδάσμου 1977 αγροκτήματος Δήμητρας της τοπογραφικής υπηρεσίας με αριθμό 237β.

Το τοπογραφικό διάγραμμα θεωρήθηκε από το Τμήμα Πολεοδομίας και ΠΕ και αποτελεί αναπόσπαστο τμήμα της παρούσας.

Γρεβενά, 3 Οκτωβρίου 1988

Ο Νομάρχης  
ΣΤΕΦΑΝΟΣ Θ. ΠΑΤΡΑΜΑΝΗΣ

ΜΕΤΑΒΟΛΗ  
ΔΗΜΗΤΡΑ ΓΡΕΒΕΝΩΝ  
ΑΝΑΔΑΣΜΟΣ 1977

ΚΑΘΕΣΤΩΣ

ΠΑΛΑΙΟ ΝΕΟ

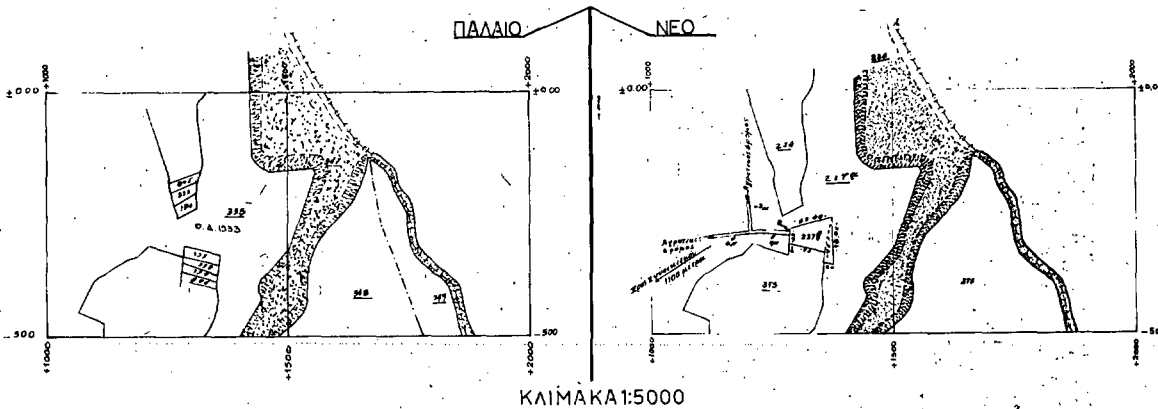

ΚΛΙΜΑΚΑ 1:5000

Εκτελέσας την εργασία

Μ. Βασιλείου

Ο προϊστάμενος γραφείου



Αριθ. Οικ. Ι-3861

Οριοθέτηση οικισμού Ελληνοχωρίου Ν. Έβρου.

## Ο ΝΟΜΑΡΧΗΣ ΕΒΡΟΥ

Έχοντας υπόψη:

1. Τις διατάξεις του από 24.4.85 Π.Δ/γματος (ΦΕΚ 181Δ/3.5.85), «περί τρόπου καθορισμού ορίων οικισμών της χώρας μέχρι 2.000 κατ., κατηγορίες αυτών και καθορισμός όρων και περιορισμών δόμησής του».
2. Τις διατάξεις του Α.Ν. 314/68.
3. Τον Ν. 1577/18.12.85 (ΦΕΚ 210 Α') περί «Γενικού Οικοδομικού Κανονισμού».
4. Το άρθρο 9 του Ν.Δ. 17.7.1923.
5. Τις προτάσεις των ιδιωτών μελετητών μηχανικών, στους οποίους ανατέθηκε μελέτη στα πλαίσια του προγράμματος των ανοικτών πόλεων, που αφορούν τον προσδιορισμό των ορίων των υπόψη οικισμών.
6. Τα δελτία αρχιτεκτονικής αναγνώρισης των οικισμών που συμπληρώθηκαν από τους προαναφερόμενους μελετητές, κατά τις υποδείξεις των σχετικών προδιαγραφών του Υπ. ΧΟΠ.

(3)

7. Την με αριθ. Ι-879/26.2.86 απόφαση Νομάρχου Έβρου για την κατηγοριοποίηση των οικισμών του Ν. Έβρου που έχουν πληθυσμό μέχρι και 2.000 κατοίκους.

8. Τα πληθυσμιακά στοιχεία της τελευταίας απογραφής της Ε.Σ.Υ.Ε.

9. Τις γνωμοδοτήσεις του Συμβουλίου ΠΕΧΩΔΕ με αριθ. 8/98 της 25.5.88.

10. Την με αριθ. 32/85 Αποφ. Κοινот. Συμβ. Ελληνοχωρίου και το με αριθ. 1589/15.10.86 έγγραφο Κοινότητας, αποφασίζουμε:

Ι. Καθορίζουμε τα όρια του οικισμού Ελληνοχωρίου, όπως αυτά φαίνονται στο συνοδευτικό της παρούσας σχεδιάγραμμα σε κλ. 1:5000, που αποτελεί ανπόσπαστο μέρος της Απόφασης αυτής, και συντάχθηκε βάσει στοιχείων χαρτών και επί τόπου ελέγχου.

ΙΙ. Καθορίζουμε τους ακόλουθους όρους δρόμησης: όπως καθορίστηκαν με την Ι-4901/86 (ΦΕΚ 1312 Δ'/31.12.86).

Αλεξανδρούπολη, 14 Σεπτεμβρίου 1988

Ο Νομάρχης  
ΧΡΗΣΤΟΣ ΠΑΧΤΑΣ

<b>ΝΟΜΟΣ Έβρου</b> <b>Οικισμού Ελληνοχωρίου</b>	
<b>ΥΠΟΜΝΗΜΑ</b>	
<ul style="list-style-type: none"> <li>• - - - - Οριο ΟΤΑ</li> <li>• - - - - Οριο οικισμού</li> <li>1, 2, 3... Ονομασίες</li> </ul>	
<p>1, 2 Γωνίες υψομέτρου</p> <p>3. Αποδοτική Γαίβα 7 Χρ. μέτρων</p> <p>4. Διαστέλλουσα αγροτικών δρόμων</p> <p>5. Διαρροή αιμόδοξη Καραφυλλιάς Γκαρτζ σταθ. Επαρχιακού δρόμου</p> <p>6. Γκαρτζο νότια της Επαρχιακής οδού, σε απόσταση 50μ. από αυτήν.</p> <p>6 - 7. Αγροτικός δρόμος</p> <p>7. 8. Νέα γραμμή σε συνέχεια του αγροτικού δρόμου, και σε απόσταση 50μ. από την Επαρχ. οδ.</p>	
<b>ΟΡΙΟΘΕΤΗΣΗ ΟΙΚΙΣΜΟΥ</b>	
<small>Το παρόν σχέδιο, σύμφωνα με τον αριθ. 1.881/88 Αποφ. Νομάρχου Έβρου, του 11.11.88, είναι έγκυρο.</small>	
<b>ΑΡΙΘΜΟΣ ΣΧΕΔΙΟΥ</b>	
<b>Π-1.1</b>	
<b>ΚΛ. 1:5000</b>	
<b>Συντάξη:</b> Καραποστόλου Έμμανουήλ	<b>Ελεγχος:</b>
<b>Ημερ.</b>	



Υπουργείο Χωροταξίας Οικισμού και Περιβαλλογός

ΔΙΕΥΘΥΝΣΗ ΧΩΡΟΤΑΞΙΑΣ

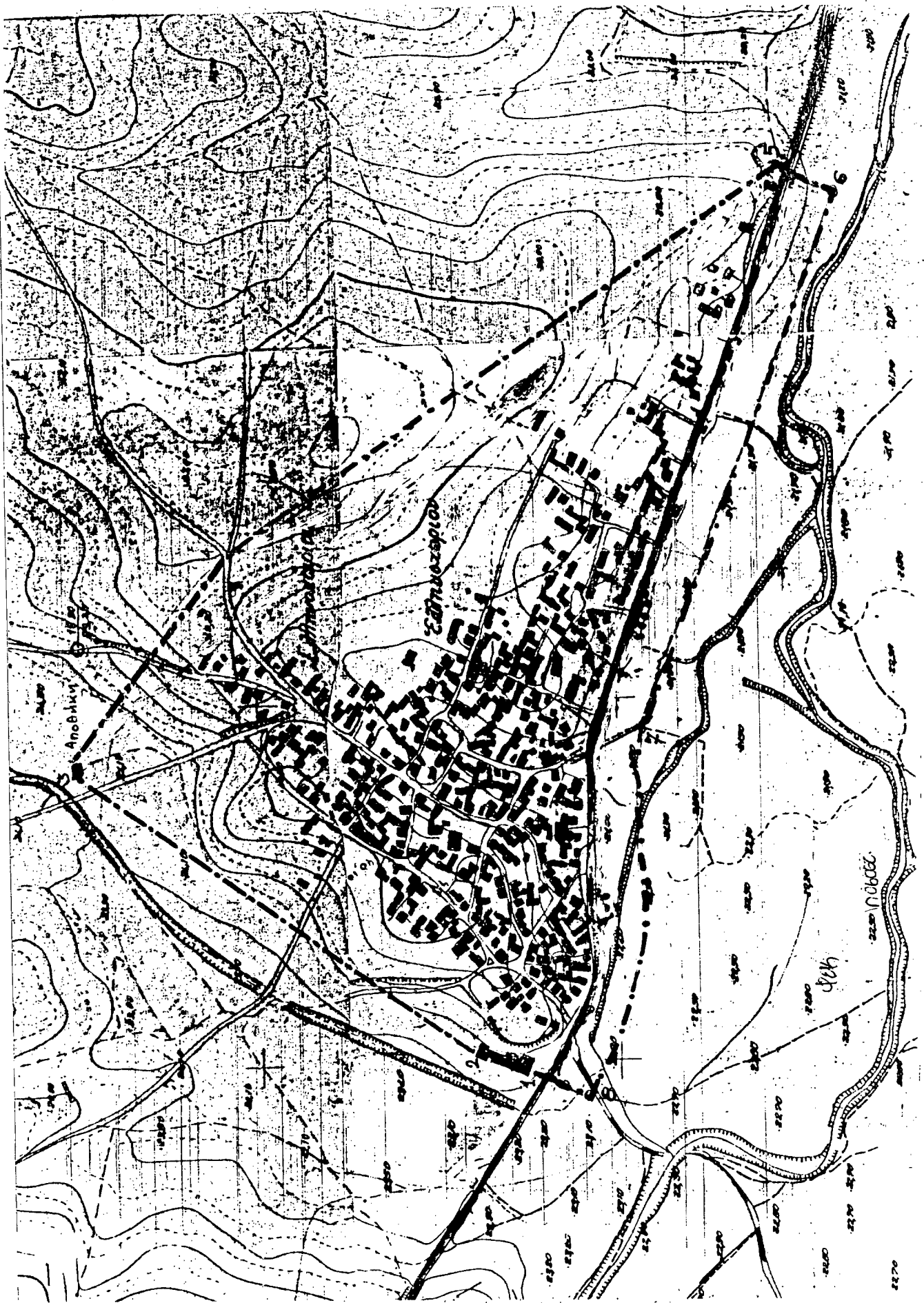

Αριθ. Οικ. Ι-3862

(4)

Οριοθέτηση και όροι δόμησης οικισμών Αμπελακίων και Παταγής Ν. Έβρου.

Ο ΝΟΜΑΡΧΗΣ ΕΒΡΟΥ

Έχοντας υπόψη:

1. Τις διατάξεις του από 24.4.85 Π.Δ/γματος (ΦΕΚ 181Δ/3.5.85), «περί τρόπου καθορισμού ορίων οικισμών της χώρας μέχρι 2.000 κατοί., κατηγορίες αυτών και καθορισμό των όρων και περιορισμών δόμησης του», όπως ισχύει σήμερα.
2. Τις διατάξεις του Α.Ν. 314/68.
3. Τον Ν. 1557/18.12.85 (ΦΕΚ 210 Α).
4. Το άρθρο 9 του Ν.Δ. 17.7.1923.
5. Τις προτάσεις των ιδιωτών μελετητών μηχανικών, στους οποίους ανατέθηκε μελέτη στα πλαίσια του προγράμματος των ανοικτών πόλεων, που αφορούν τον προσδιορισμό των ορίων των υπόψη οικισμών.
6. Τα δελτία αρχιτεκτονικής αναγνώρισης των οικισμών που συμπληρώθηκαν από τους προαναφερόμενους μελετητές, κατά τις υποδείξεις των σχετικών προδιαγραφών του ΥΧΟΠ.

7. Την με αριθ. Ι-879/26.2.86 απόφαση Νομάρχου Έβρου για την κατηγοριοποίηση των οικισμών του Ν. Έβρου που έχουν πληθυσμό κάτω των 2.000 κατοίκους.

8. Τα πληθυσμιακά στοιχεία της τελευταίας απογραφής της Ε.Σ.Υ.Ε.

9. Την γνωμοδότηση του Συμβουλίου ΧΟΠ του Νομού με αριθ. 11/118/10.8.88.

10. Την με αριθ. 60/85 Αποφ. Κοινот. Συμβουλίου Νεοχωρίου και 30/85 Κοινот. Συμβουλίου Αμπελακίων, αποφασίζουμε:

I. Καθορίζουμε τα όρια των οικισμών Αμπελακίων και Παταγής, όπως αυτά φαίνονται στα συνοδευτικά της παρούσας σχεδιάγραμμα σε κλ. 1:5000, που αποτελούν ανπόσπαστο μέρος της Απόφασης αυτής, και συντάχθηκαν βάσει στοιχείων χαρτών και επί τόπου ελέγχου.

II. Καθορίζουμε ως όρους δόμησης αυτούς που ορίστηκαν με την Ι-3311/86 (ΦΕΚ 1329 Δ'86) Απόφαση Νομάρχου.

Αλεξανδρούπολη, 14 Σεπτεμβρίου 1988

Ο Νομάρχης  
ΧΡΗΣΤΟΣ ΠΑΧΤΑΣ

<p><b>ΝΟΜΟΣ ΕΒΡΟΥ</b> <b>ΟΙΚΙΣΜΟΣ ΑΜΠΕΛΑΚΙΑ</b></p>	
<p><b>ΥΠΟΜΗΜΑ</b></p>	
<p>1. Οριο οικ. Αμπελακίων Κοινот.</p> <p>2. Οριο οικ. Αμπελακίων Πέδουτου</p> <p>3. Οριο οικ. Αμπελακίων Μόστου</p> <p>4. Οριο οικ. Παταγής Παταγής</p> <p>5. Οριο οικ. Παταγής Παταγής</p> <p>6. Οριο Κοινοτικό δρόμου</p> <p>7. Οριο Κοινοτικό Γυμναστηρίου</p> <p>8. Οριο Κη. Χρηστής Βετσης</p> <p>9. Οριο Κοινοτικό δρόμου</p> <p>10. Οριο Κοινοτικό δρόμου</p> <p>11. Οριο Κοινοτικό δρόμου</p> <p>12. Οριο Κοινοτικό δρόμου</p> <p>13. Οριο οικ. Αμπελακίων Αμπελακίων</p> <p>14. Οριο οικ. Αμπελακίων Αμπελακίων</p> <p>15. Οριο οικ. Αμπελακίων Αμπελακίων</p> <p>16. Οριο οικ. Αμπελακίων Αμπελακίων</p> <p>17. Οριο οικ. Αμπελακίων Αμπελακίων</p> <p>18. Οριο οικ. Αμπελακίων Αμπελακίων</p> <p>19. Οριο οικ. Αμπελακίων Αμπελακίων</p> <p>20. Οριο οικ. Αμπελακίων Αμπελακίων</p> <p>21. Οριο οικ. Αμπελακίων Αμπελακίων</p> <p>22. Οριο οικ. Αμπελακίων Αμπελακίων</p> <p>23. Οριο οικ. Αμπελακίων Αμπελακίων</p> <p>24. Οριο οικ. Αμπελακίων Αμπελακίων</p> <p>25. Οριο οικ. Αμπελακίων Αμπελακίων</p> <p>26. Οριο οικ. Αμπελακίων Αμπελακίων</p> <p>27. Οριο Αγροτικό δρόμου</p>	<p>28. Οριο οικ. Αμπελακίων Αμπελακίων</p> <p>29. Οριο οικ. Αμπελακίων Αμπελακίων</p> <p>30. Οριο οικ. Αμπελακίων Αμπελακίων</p> <p>31. Οριο οικ. Αμπελακίων Αμπελακίων</p> <p>32. Οριο οικ. Αμπελακίων Αμπελακίων</p> <p>33. Οριο οικ. Αμπελακίων Αμπελακίων</p> <p>34. Οριο οικ. Αμπελακίων Αμπελακίων</p> <p>35. Οριο οικ. Αμπελακίων Αμπελακίων</p> <p>36. Οριο οικ. Αμπελακίων Αμπελακίων</p> <p>37. Οριο οικ. Αμπελακίων Αμπελακίων</p> <p>38. Οριο οικ. Αμπελακίων Αμπελακίων</p> <p>39. Οριο οικ. Αμπελακίων Αμπελακίων</p> <p>40. Οριο οικ. Αμπελακίων Αμπελακίων</p> <p>41. Οριο οικ. Αμπελακίων Αμπελακίων</p> <p>42. Οριο οικ. Αμπελακίων Αμπελακίων</p> <p>43. Οριο οικ. Αμπελακίων Αμπελακίων</p> <p>44. Οριο οικ. Αμπελακίων Αμπελακίων</p> <p>45. Οριο οικ. Αμπελακίων Αμπελακίων</p> <p>46. Οριο οικ. Αμπελακίων Αμπελακίων</p> <p>47. Οριο οικ. Αμπελακίων Αμπελακίων</p> <p>48. Οριο οικ. Αμπελακίων Αμπελακίων</p> <p>49. Οριο οικ. Αμπελακίων Αμπελακίων</p> <p>50. Οριο οικ. Αμπελακίων Αμπελακίων</p> <p>51. Οριο οικ. Αμπελακίων Αμπελακίων</p> <p>52. Οριο οικ. Αμπελακίων Αμπελακίων</p> <p>53. Οριο οικ. Αμπελακίων Αμπελακίων</p> <p>54. Οριο οικ. Αμπελακίων Αμπελακίων</p> <p>55. Οριο οικ. Αμπελακίων Αμπελακίων</p> <p>56. Οριο οικ. Αμπελακίων Αμπελακίων</p> <p>57. Οριο οικ. Αμπελακίων Αμπελακίων</p>
<p><b>ΟΡΙΟΘΕΤΗΣΗ ΟΙΚΙΣΜΟΥ</b></p>	
<p>Αριθμός σχεδίου:</p>	<p>Π-11</p>
<p>Κλίμα:</p>	<p>1:5.000</p>
<p>Επιμέλεια: ΟΝΝ ΕΡΕΥΝΗΤΙΚΟ ΚΕΝΤΡΟ</p>	<p>Μητρώο:</p>
<p><b>Υπουργείο Χωροταξίας Οικισμού και Περιβάλλοντος</b> <b>ΔΙΕΥΘΥΝΣΗ ΕΡΕΥΝΑΣ</b></p>	



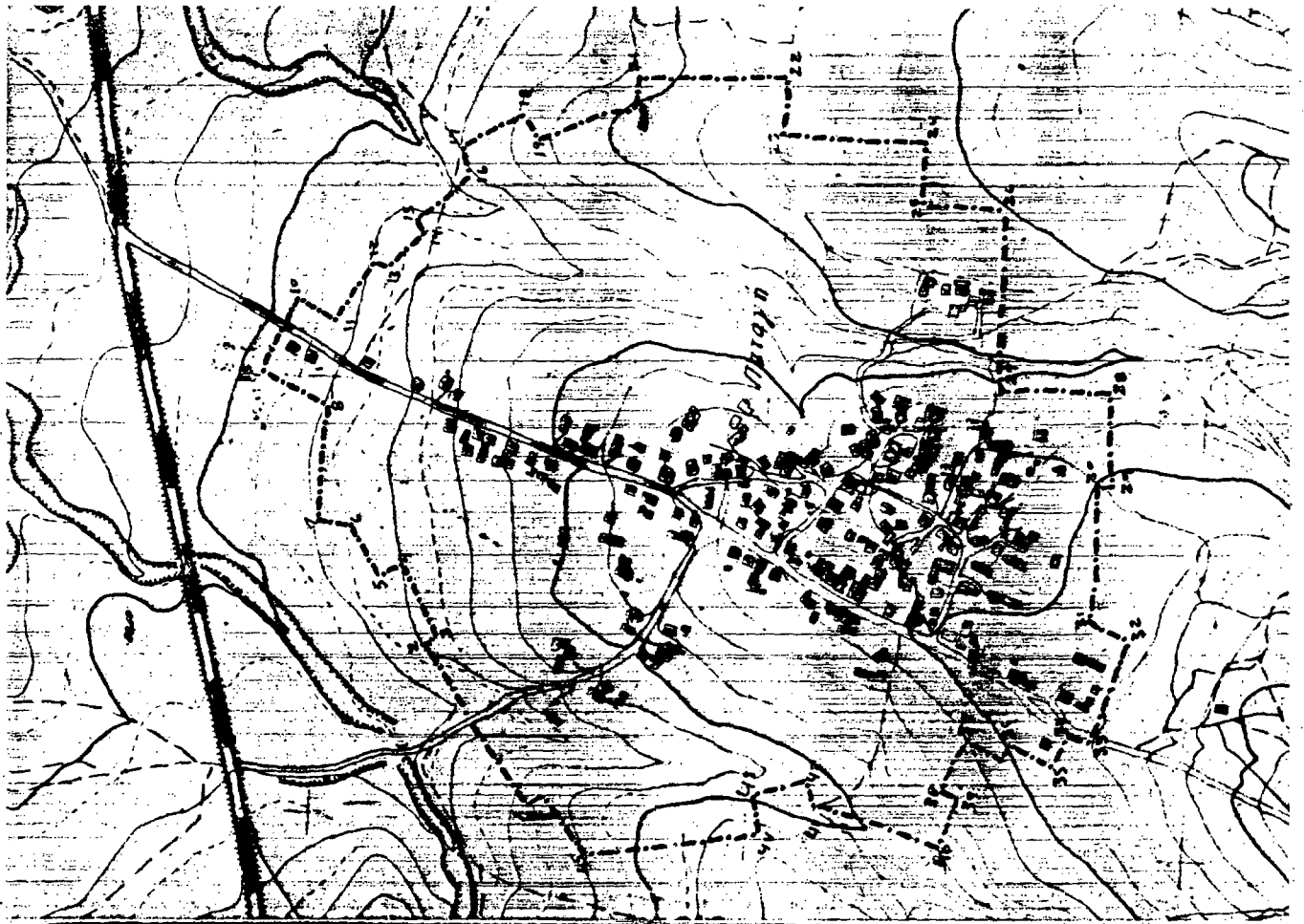

**ΝΟΜΟΣ**  
**ΕΒΡΟΥ**  
**Ομοιομορφία**  
**Πλάτων**

**ΥΠΟΜΟΝΗΜΑ**

Α/Α	Κατ. Ομοιομορφίας	Εμβαδόν (αμ. τετρ.)	Υψόμετρο (μ. από θ. β.)
1.	X	3480	+26250
2.	X	3105	+26380
3.	X	3290	+26365
4.	X	3205	+26405
5.	X	3225	+26430
6.	X	3170	+26470
7.	X	3165	+26505
8.	X	3030	+26505
9.	X	3000	+26580
10.	X	2970	+26550
11.	X	2940	+26500
12.	X	2870	+26160
13.	X	2815	+26145
14.	X	2835	+26400
15.	X	2815	+26410
16.	X	2760	+26550
17.	X	2735	+26365
18.	X	2690	+26500
19.	X	2715	+26280
20.	X	2615	+26180
21.	X	2640	+26160
22.	X	2610	+26100
23.	X	2600	+26000
24.	X	2700	+26340
25.	X	2770	+26340
26.	X	2770	+26740
27.	X	2980	+25740
28.	X	2970	+25610
29.	X	3080	+25600
30.	X	3080	+25820
31.	X	3230	+25820
32.	X	3260	+25375
33.	X	3370	+25600
34.	X	3365	+25630
35.	X	3400	+25650
36.	X	3380	+25700
37.	X	3380	+25750
38.	X	3485	+25780
39.	X	3440	+25760
40.	X	3500	+25470
41.	X	3490	+25320
42.	X	3455	+25330
43.	X	3455	+25395
44.	X	3495	+25490
45.	X	3530	+25475

Επιμέτρηση		11-11
Εμβαδόν	15000	μ. τετρ.
Επιμέτρηση	15000	μ. τετρ.

**ΟΡΙΟΘΕΤΗΣΗ ΟΙΚΙΣΜΟΥ**

Υπουργείο Καρποτομίας και Περιβαλλοντος  
ΔΙΕΥΘΥΝΣΗ ΚΑΡΠΟΤΟΜΙΑΣ

Αριθ. Π. 4526

(5)

Γνωμοδότηση για εφαρμογή άρθρου 6 παρ. 1β του ΠΔ 24.4/3.5.85  
ΦΕΚ 181/Α, Ν. Λέσβου.

## Ο ΝΟΜΑΡΧΗΣ ΛΕΣΒΟΥ

Έχοντας υπόψη:

1. Τις διατάξεις του ΠΔ 24.4/3.5.85 ΦΕΚ 181/Α' όπως τροποποιήθηκε με το ΠΔ 14/23.2.87, ΦΕΚ 133 Α' και συγκεκριμένα το άρθρο 6.

2. Τις αποφάσεις Νομάρχη Λέσβου με τις οποίες καθορίστηκαν τα όρια των οικισμών Κεράμι Π. 8717/26.11.86 (ΦΕΚ 1340 Α'/31.12.86) Σκάλας Καλλονής Π. 8717/26.11.86 (ΦΕΚ 1340 Α'/31.12.86) Ανάξου Π. 8892/2.12.86 (ΦΕΚ 1196/16.12.86) Σκάλας Σκαμιάς Π. 876/11.2.87 (ΦΕΚ 278Α'/30.3.87) Σκάλας Λουτρών Π. 325/20.1.87 (ΦΕΚ 117 Α'/23.2.87), Κέδρου Π. 875/11.2.87 (ΦΕΚ 283 Α'/30.3.87), Σκάλας Νέων Κυδωνιών Π. 320/20.1.87 (ΦΕΚ 117 Α'/23.2.87) Παναγιούδας Π. 322/20.1.87 (ΦΕΚ 150Α'/27.2.87) Μάρμαρο Π. 473/27.1.87 (ΦΕΚ 153Α'/27.2.87) Παραλίας Δρότα Π. 327/20.1.87 (ΦΕΚ 118 Α'/23.2.87) Παραλίας Δρότα Π. 327/20.1.87 (ΦΕΚ 118 Α'/23.2.87) Μελίντας Π. 324/20.1.87 (ΦΕΚ 150Α'/27.2.87) Αγ. Βαρβάρας Π. 8715/26.11.86 (ΦΕΚ 1329Α'/31.12.86) Ταβάρι Π. 97/9.1.87 (ΦΕΚ 100 Α'/23.2.87) Σκάλας Μιστεργών Π. 8716/26.11.86 (ΦΕΚ 1340 Α'/31.12.86) Γαβαθά Π. 1429/9.3.87 (ΦΕΚ 343Α'/29.4.87) Παληός Π. 4314/29.6.87 (ΦΕΚ 684 Α'/22.7.87) Λιμάνι Κάπης Π. 5729/1.8.88.

3. Τις αποφάσεις

- 1) 21/27.6.88 του Κοινοτικού Συμβουλίου Κεραμίου
- 2) 61/10.7.88 του Δημοτικού Συμβουλίου Ερεσού.
- 3) 44/25.6.88 του Κοινοτικού Συμβουλίου Σκουτάρου
- 4) 24/1988/19.6.88 του Κοινοτικού Συμβουλίου Αλυφαντών
- 5) 8/1988/11.7.88 του Κοινοτικού Συμβουλίου Νέων Κυδωνιών
- 6) 35/24.6.88 του Κοινοτικού Συμβουλίου Παναγιούδας
- 7) 25/30.6.88 του Κοινοτικού Συμβουλίου Αχρασιού
- 8) 32/8.7.88 του Κοινοτικού Συμβουλίου Μιστεργών
- 9) 55/3.7.88 του Κοινοτικού Συμβουλίου Άντισσας
- 10) 48/11.8.88 του Κοινοτικού Συμβουλίου Μανταμάδου
- 11) 19/4.7.88 του Κοινοτικού Συμβουλίου Κάπης
- 12) 17/4.8.88 του Κοινοτικού Συμβουλίου Συκαμινέας
- 13) 36/12.7.88 του Κοινοτικού Συμβουλίου Λουτρών
- 14) 38/28.7.88 του Κοινοτικού Συμβουλίου Πλαγιάς

4. Την γνωμοδότηση 80/26.9.88 του Συμβουλίου Χ.Ο.Π. Ν. Λέσβου, αποφασίζουμε:

Επιβάλλουμε την εφαρμογή των διατάξεων της παραγράφου 1β του άρθρου 6 του Π.Δ. 24.4/3.5.85 (ΦΕΚ 181 Α') όπως ισχύει σήμερα για οικοπέδα που βρίσκονται μέσα στα όρια των παραπάνω οικισμών επειδή είναι αναγκαίο να διαπλατυνθούν οι στενοί δρόμοι μέσα στους οικισμούς αυτούς ώστε να βελτιωθεί η κυκλοφορία.

Η απόφαση αυτή να δημοσιευθεί σε ΦΕΚ και να ισχύει από τη δημοσίευσή της. Δεν έχει αναδρομική ισχύ ούτε εφαρμόζεται σε μελέτες που έχουν κατατεθεί στο Πρωτόκολλο του ΤΠ-ΠΕ μέχρι την ημερομηνία αυτή. Επίσης δεν έχει εφαρμογή στις περιπτώσεις που υπάρχουν θεωρημένα σχέδια προελέγχου με προγενέστερη ημερομηνία.

Μυτιλήνη, 29 Σεπτεμβρίου 1988.

Ο Νομάρχης  
Κ. ΚΕΝΤΡΟΣ

Αριθ. ΤΠ 5682

(6)

Τροποποίηση του ρυμοτομικού σχεδίου πόλης Βόλου στο ΟΤ 778.

## Ο ΝΟΜΑΡΧΗΣ ΜΑΓΝΗΣΙΑΣ

Έχοντας υπόψη:

1. Τις διατάξεις του ν.δ/τος της 17ης Ιουλίου 1923 όπως μεταγενέστερα τροποποιήθηκαν και συμπληρώθηκαν και ειδικότερα τα άρθρα 3 και 7.

2. Τις διατάξεις του α.ν. 314/1968 (ΦΕΚ 47/Α) όπως τροποποιήθηκαν και συμπληρώθηκαν με το υπ' αριθ. 1018/71 Ν. Δ/γμα (ΦΕΚ 220/Α και με την παρ. 3 του άρθρου 34 του Ν. 1577/85 (ΦΕΚ 210/Α).

3. Τις διατάξεις του υπ' αριθ. 183/1986 π.Δ/τος (ΦΕΚ 70/Α) και ειδικότερα το άρθρο 1 (παρ. 1α).

4. Την υπ' αριθ. 76/1988 γνωμοδότηση του δημοτικού Συμβουλίου Βόλου.

5. Την υπ' αριθ. 9/14.7.88 θέμα 10ον γνωμοδότηση του Συμβουλίου Χωροταξίας, Οικισμού και περιβάλλοντος, Νομού Μαγνησίας, αποφασίζουμε:

Εγκρίνεται η τροποποίηση του ρυμοτομικού σχεδίου πόλης Βόλου στο ΟΤ 778 που περιλαμβάνει από τους δρόμους Δονδολίνων - Τσοποτού - Τζάνου και Τσαγκαράδας. Η τροποποίηση αφορά την αναγνώριση ως πεζοδρόμου της ιδιωτικής παρόδου που αρχίζει κάθετα από τη Δονδολίνων και τελειώνει στον ακάλυπτο χώρο της ιδιοκτησίας Ξηρού Βασιλικής και Τριγκώνη Αθανασίου με κείμενο πλάτος από 3,75 μ μέχρι 4,50 μ επί της Δονδολίων, όπως φαίνεται σημειωμένη με κόκκινο και κίτρινο μελάνη στο πρωτότυπο τοπογραφικό διάγραμμα με κλίμακα 1:500, που έχει θεωρηθεί από την Προϊσταμένη του Τμήματος Πολεοδομίας και Πολεοδομικών Εφαρμογών Νομού Μαγνησίας στις 19.9.1988 και αποτελεί αναπόσπαστο μέρος της απόφασης αυτής. Αμέσως μετά τη δημοσίευσή της παρούσης στην εφημερίδα της κυβέρνησης ακριβές αντίγραφο του πρωτοτύπου τοπογραφικού διαγράμματος που την συνοδεύει, θα αναρτηθεί στον πίνακα ανακοινώσεων του ΤΠ και ΠΕ του Νομού Μαγνησίας επί 15ημερον για να λάβουν γνώση οι ενδιαφερόμενοι.

Βόλος, 29 Σεπτεμβρίου 1988

Ο Νομάρχης  
ΘΑΝΑΣΗΣ ΣΙΑΤΡΑΣ

Αριθ. 4098/88

(7)

Τροποποίηση του σχεδίου πόλης στο Ο.Τ. 616.

ΤΟ ΔΗΜΟΤΙΚΟ ΣΥΜΒΟΥΛΙΟ ΘΗΒΩΝ  
Στην 23η Συνεδρίαση της 3.10.88

Αφού έλαβε υπόψη:

1) Την με αριθμό 246/13.6.88 απόφαση του Δημοτικού Συμβουλίου.

2) Την με αριθμό 1562/14.4.88 ανακοίνωση του Δήμου Θηβαίων και

3) Το με αριθμό 11/8.8.88 πρακτικό γνωμοδότησης του Σ.Π.Ε.-ΧΩ.ΔΕ Ν. Βοιωτίας, αποφασίζει ομόφωνα:

Τροποποιεί το εγκεκριμένο σχέδιο στο Ο.Τ. 616 ως εξής:  
Αποχαρακτηρίζει κοινόχρηστο χώρο 370 τμ περίπου ιδιοκτησίας Ν. Βαλτινού στο Ο.Τ. 616 και χαρακτηρίζει αυτόν οικοδομήσιμο. Τα αντίστοιχα τετραγωνικά μέτρα αντικαθίστανται στο Ο.Τ. 201β 1552 τμ που βρίσκεται στην ίδια πολεοδομική ενότητα και το οποίο Ο.Τ. με την 46/13.6.88 απόφαση του Δημ. Συμβουλίου έχει χαρακτηριστεί Κ.Χ.

Ο Πρόεδρος του Δ.Σ.  
Γ. ΛΥΜΠΕΡΟΠΟΥΛΟΣ