



# ΕΦΗΜΕΡΙΣ ΤΗΣ ΚΥΒΕΡΝΗΣΕΩΣ ΤΗΣ ΕΛΛΗΝΙΚΗΣ ΔΗΜΟΚΡΑΤΙΑΣ

ΑΘΗΝΑ  
19 ΟΚΤΩΒΡΙΟΥ 1988

ΤΕΥΧΟΣ ΤΕΤΑΡΤΟ

ΑΡΙΘΜΟΣ ΦΥΛΛΟΥ  
748

## ΠΕΡΙΕΧΟΜΕΝΑ ΑΠΑΛΛΟΤΡΙΩΣΕΙΣ

### ΑΠΟΦΑΣΕΙΣ

- Κήρυξη αναδασωτέας έκτασης 40,00 στρεμμάτων, στη θέση Βίγλα Κοινότητας Μοναστηρίου Ν. Μεσσηνίας. .... 1
- Κήρυξη αναδασωτέας έκτασης 2,830 στρεμμάτων, στη θέση Καπότα Κοινότητας Κόκλας Ν. Μεσσηνίας. .... 2
- Κήρυξη αναδασωτέας έκτασης 20,00 στρεμμάτων, στη θέση Μπούτι Κοινότητας Αρτικίου Ν. Μεσσηνίας. .... 3
- Κήρυξη αναδασωτέας έκτασης 100,00 στρεμμάτων, στη θέση Πλάκα Κοινότητας Κρουνηρίου Ν. Μεσσηνίας. .... 4
- Αναγκαστική απαλλοτρίωση ακινήτων για την κατασκευή παραλλαγής τμήματος του οδικού κυκλώματος Κασσανδρέως Ν. Χαλκιδικής μπροστά στο Ξενοδοχείο Αλεξάντερ. .... 5

## ΠΟΛΕΟΔΟΜΙΑ

### ΑΠΟΦΑΣΕΙΣ

- Αναστολή χορήγησης οικοδομικών αδειών σε περιοχή εντός του ρυμοτομικού σχεδίου του Δήμου Πάτρας Ν. Αχαΐας. .... 6
- Τροποποίηση του Ρυμοτομικού Σχεδίου της Κοινότητας Ασσήρου Ν. Θεσσαλονίκης με το χαρακτηρισμό χώρου για την ανέγερση Ιερού Ναού. .... 7
- Τροποποίηση του Ρυμοτομικού Σχεδίου του Δ. Αμπελοκήπων στο Ο.Τ. που περιλαμβάνεται από τις οδούς Κέννεντυ - Παπαφλέσσα - Γευγελή - Φιλιππουπόλεως με τον χαρακτηρισμό χώρου για την ανέγερση του 9ου Δημοτικού Σχολείου. .... 8
- Τροποποίηση του Ρυμοτομικού Σχεδίου Θεσσαλονίκης στο Ο.Τ. μεταξύ των οδών Ν. Παπαδάκη - Κασσανδρέως Σωτηριάδη και Καθ. Σιγάλα με τον χαρακτηρισμό χώρου παιδικού Σταθμού. ... 9
- Αναστολή οικοδομικών εργασιών και χορήγησης οικοδομικών αδειών σε οικοδομικό τετράγωνο του εγκεκριμένου σχεδίου Ελασόνας στην οδό 25ης Μαρτίου στην ιδιοκτησία Γεωργίου Γαλή. ... 10

## ΑΠΑΛΛΟΤΡΙΩΣΕΙΣ ΑΠΟΦΑΣΕΙΣ

Αριθ. 1856 (1)  
Κήρυξη αναδασωτέας έκτασης 40,00 στρεμμάτων, στη θέση Βίγλα Κοινότητας Μοναστηρίου Ν. Μεσσηνίας.

### Ο ΝΟΜΑΡΧΗΣ ΜΕΣΣΗΝΙΑΣ

Έχοντας υπόψη:

1. Τις διατάξεις για διοικητική αποκέντρωση.
2. Τις διατάξεις του άρθρου 117 παρ. 3 του Συντάγματος.
3. Τις διατάξεις του Ν. 998/79 «περί προστασίας των δασών κ.λπ.» και ειδικότερα:
  - α) Του άρθρου 41 παρ. 1 β) του άρθρου 38 παρ. 1.
  4. Τις διαταγές του Υπουργείου Γεωργίας:
    - α) 160417/1180/8.7.80 β) 182447/3049/24.9.80.
  5. Την 2607/9.8.88 πρόταση του Δασαρχείου Κυπαρισσίας περί κηρύξεως αναδασωτέας, της αναφερόμενης στο θέμα έκτασης, αποφασίζουμε:

Κηρύσσουμε αναδασωτέα, με σκοπό την προστασία για την επαναδημιουργία της δασικής βλάστησης που καταστράφηκε από πυρκαγιά στις 19.7.1986 τη δημόσια δασική έκταση, εμβαδού σαράντα (40,00) στρεμμάτων που βρίσκεται στη θέση Βίγλα Κοινότητας Μοναστηρίου Ν. Μεσσηνίας και έχει όρια:

Ανατολικά: Δημόσιο δρόμο Αετού - Μοναστηρίου και χωράφια Γ. Μαραβελή και Γ. Πανούση.

Δυτικά: Χωράφια Ευστ. Κακίση, Γ. Διακουμή, Ηλία Γ. Κοράκη και δημόσια δασική έκταση.

Βόρεια: Δημόσιο δρόμο Αετού - Μοναστηρίου και αγροτικό δρόμο. Νότια: Χωράφια Γ.Σ. Διακουμή, Γ. Μαραβελή, Γ. Πανούση, Ηλ. Κοράκη και Γεωργ. Ν. Διακουμή.

Όπως φαίνεται στο συννημένο διάγραμμα που αποτελεί αναπόσπαστο μέρος της απόφασης αυτής.

Προβλέπεται φυσική αναγέννηση της δασικής βλάστησης που καταστράφηκε.

Η απόφαση αυτή να δημοσιευθεί στην Εφημερίδα της Κυβερνήσεως και ισχύει από της κοινοποίησής της.

Καλαμάτα, 19 Αυγούστου 1988

Ο Νομάρχης  
ΒΑΣ. ΠΕΤΡΟΠΟΥΛΑΚΗΣ

Α Π Ο Σ Π Α Σ Μ Α

Χάρτη Γεωγραφική Υπηρεσία Στρα-  
του στο οποίο έχει τοποθετηθεί  
μέτση που κείναι από την πυρκαϊά  
της 19-7-1986 και βρίσκεται στη δέση  
"ΒΙΓΛΑ" Περιοχής της Κοινότητας  
Μοναστηρίου Επαρχίας Τριφυλίας  
της οποίας προτείγεται η κύρση της  
ως αναδασωτέας και έχει επιφάνεια  
40 στρεμμάτων.-

Αριθμός 1856/88  
ΥΠΟΥΡΓΕΙΟ ΓΕΩΡΓΙΑΣ

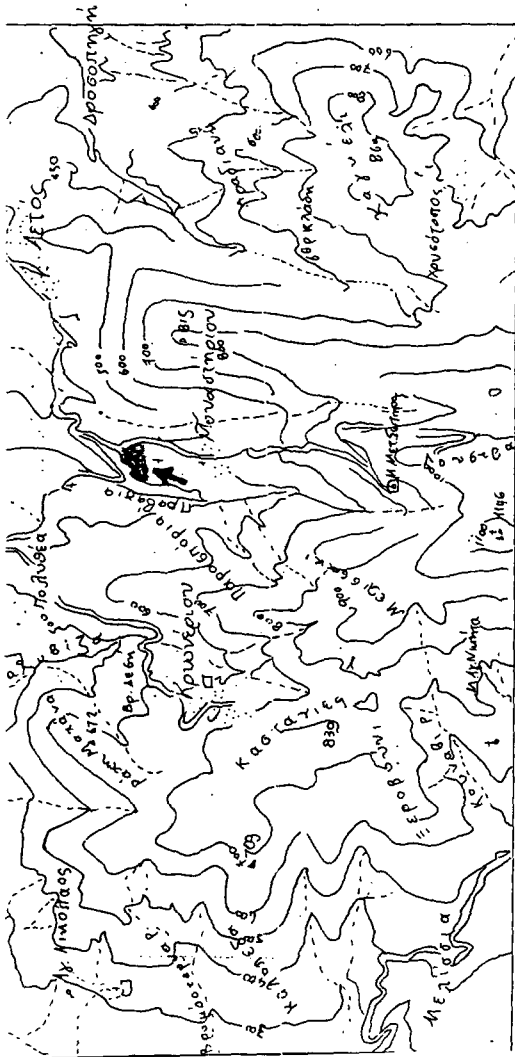

ΑΠΟΣΠΑΣΜΑ ΧΑΡΤΗ Γ.Υ.ΣΤΡΑΤΟΥ  
ΕΤΟΥΣ ΕΚΔΟΣΗΣ 1977 -ΓΕΝΙΚΗΣ ΧΡΗΣΕΩΣ  
ΦΥΛΟ ΧΑΡΤΗ "ΜΕΛΙΓΑΛΑΣ"  
ΚΛΙΜΑΚΑΣ 1:50.000

→ = Θέση της αναδασωτέας.

Θ Ε Ω Ρ Η Θ Η Κ Ε

Καλαμάκι 19-8-1988 Καλαμάκι 5-8-1988  
ΟΝΟΜΑ ΠΧΗΣ... ΟΔΙΩΝ ΤΗΣ Δάσης

Καλαμάκι 27-7-1988  
ΟΝΟΜΑ ΠΧΗΣ



Handwritten signature and official stamp.

ΥΠΟΥΡΓΟΣ ΓΕΩΡΓΙΑΣ  
Κωνσταντίνος Α. Σαβανής

Αριθ. 2050

(2)

Κήρυξη αναδασωτέας έκτασης 2,830 στρεμμάτων, στη θέση Καπότα Κοινότητας Κόκλας Ν. Μεσσηνίας.

Ο ΝΟΜΑΡΧΗΣ ΜΕΣΣΗΝΙΑΣ

Έχοντας υπόψη:

1. Τις διατάξεις για διοικητική αποκέντρωση.
2. Τις διατάξεις του άρθρου 117 παρ. 3 του Συντάγματος.
3. Τις διατάξεις του Ν. 998/79 «περί προστασίας των δασών κ.λπ.» και ειδικότερα:
  - α) Του άρθρου 41 παρ. 1 β) του άρθρου 38 παρ. 1.
  4. Τις διαταγές του Υπουργείου Γεωργίας:
    - α) 160417/1180/8.7.80 β) 182447/3049/24.9.80.
  5. Την 2846/1.9.88 πρόταση του Δασαρχείου Κυπαρισσίας περί κηρύξεως αναδασωτέας, της αναφερόμενης στο θέμα έκτασης, αποφασίζουμε:

Κηρύσσουμε αναδασωτέα, με σκοπό την προστασία για την επαναδημιουργία της δασικής βλάστησης που καταστράφηκε από παράνομη εκχέρσωση από 1.2-31.3.1986 τη δημόσια δασική έκταση, εμβαδού

δύο στρεμμάτων και οχτακοσίων τριάντα μέτρων που βρίσκεται στη θέση Καπότα Κοινότητας Κόκλας Ν. Μεσσηνίας προσδιορίζεται από τα στοιχεία Α Β Γ Δ Ε Ζ Η Α και έχει όρια:

Ανατολικά: Δημόσια δασική έκταση παράνομα καταληφθείσα από την Κων/να χήρα Κων/νου Φιλιποπούλου.

Δυτικά: Ελαιόκτημα Αντωνίου Γεωργ. Ηλιοπούλου.

Βόρεια: Ελαιόκτημα Δημητρίου Βασιλ. Χρονόπουλου.

Νότια: Ελαιόκτημα Δημητρίου Βασιλ. Χρονόπουλου.

Όπως φαίνεται στο συνημμένο διάγραμμα που αποτελεί αναπόσπαστο μέρος της απόφασης αυτής.

Προβλέπεται φυσική αναγέννηση της δασικής βλάστησης που καταστράφηκε.

Η απόφασή αυτή να δημοσιευθεί στην Εφημερίδα της Κυβερνήσεως και ισχύει από της κοινοποίησής της.

Καλαμάτα, 15 Σεπτεμβρίου 1988

Ο Νομάρχης  
ΒΑΣ. ΠΕΤΡΟΠΟΥΛΑΚΗΣ

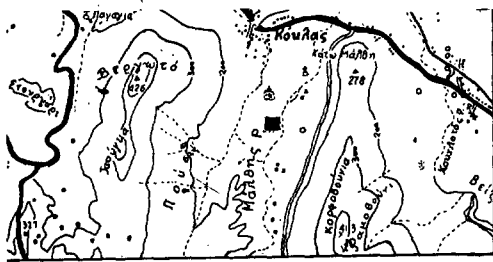

ΑΠΟΣΠΑΣΜΑ ΧΑΡΤΗ Γ.Υ.Σ  
ΦΥΛΛΟ ΧΑΡΤΗ "ΝΕΑ ΦΙΓΑΛΕΙΑ"  
ΕΤΟΣ ΕΚΔΟΣΕΩΣ 1977

■ ενδεικτική θέση καταληφθείσας  
έκτασης.

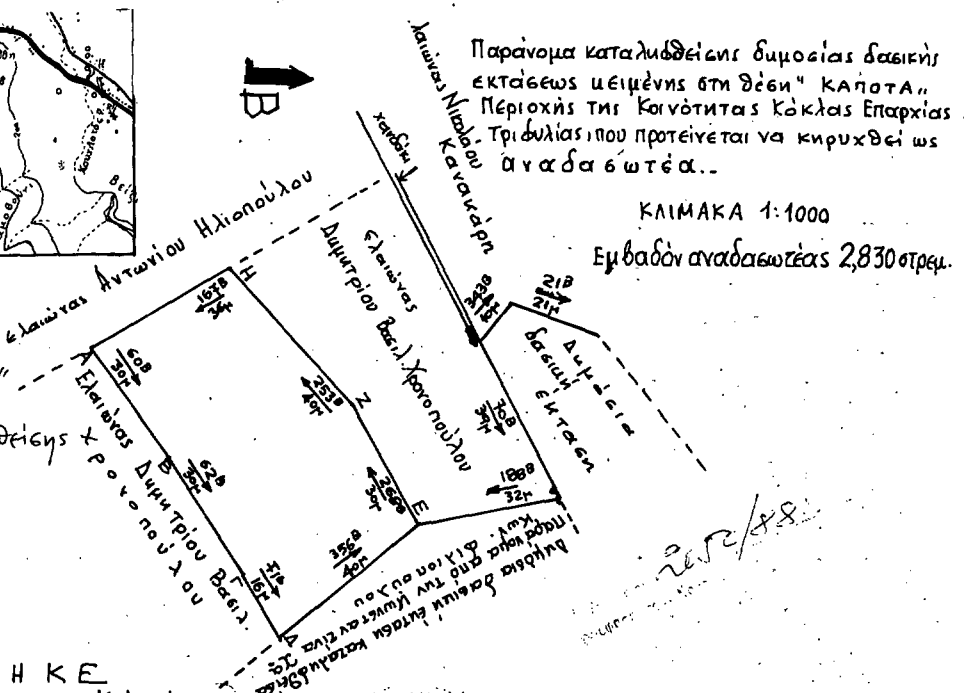

Παράνομα καταληφθείσας δημοσίας δασικής έκτασης υειμένης στη θέση "ΚΑΠΟΤΑ" ΠΕΡΙΟΧΗΣ ΤΗΣ ΚΟΙΝΟΤΗΤΑΣ ΚΟΚΛΑΣ ΕΠΑΡΧΙΑΣ ΤΡΙΦΥΛΙΑΣ, ΠΟΥ ΠΡΟΤΙΝΕΤΑΙ ΝΑ ΚΗΡΥΧΘΕΙ ΩΣ ΑΝΑΔΑΣΩΤΕΑ...

ΚΛΙΜΑΚΑ 1:1000

Εμβαδόν αναδασωτέας 2,830 στρεμ.

Θ Ε Ο Ρ Η Θ Η Κ Ε  
Καλαμάτα 15-9-1988  
Ο ΝΟΜΑΡΧΗΣ  
ΒΑΣ. ΠΕΤΡΟΠΟΥΛΑΚΗΣ

Καλαμάτα 15-9-1988  
Ο Διευθυντής Δασών

Κυπαρισσία 22-8-1988  
Ο Δασάρχης Κυπαρισσίας

Κυπαρισσία 1.8.1988  
Ο ΣΥΝΤΑΚΤΗΣ

Αριθ. 1858

Κήρυξη αναδασωτέας έκτασης 20,00 στρεμμάτων, στη θέση Μπούτι Κοινότητας Αρτικίου Ν. Μεσσηνίας.

Ο ΝΟΜΑΡΧΗΣ ΜΕΣΣΗΝΙΑΣ

Έχοντας υπόψη:

1. Τις διατάξεις για διοικητική αποκέντρωση.
2. Τις διατάξεις του άρθρου 117 παρ. 3 του Συντάγματος.
3. Τις διατάξεις του Ν. 998/79 «περί προστασίας των δασών κ.λπ.» και ειδικότερα:
  - α) Του άρθρου 41 παρ. 1 β) του άρθρου 38 παρ. 1.
  4. Τις διαταγές του Υπουργείου Γεωργίας:
    - α) 160417/1180/8.7.80 β) 182447/3049/24.9.80.
  5. Την 2611/9.8.88 πρόταση του Δασαρχείου Κυπαρισσίας περί κηρύξεως αναδασωτέας, της αναφερόμενης στο θέμα έκτασης, αποφασίζουμε:

Κηρύσσουμε αναδασωτέα, με σκοπό την προστασία για την επαναδημιουργία της δασικής βλάστησης που καταστράφηκε από πυρκαγιά

(3)

στις 10.8.1987 τη δημόσια δασική έκταση, εμβαδού είκοσι (20,00) στρεμμάτων που βρίσκεται στη θέση Μπούτι Κοινότητας Αρτικίου Ν. Μεσσηνίας προσδιορίζεται από τα στοιχεία Α Β Γ Δ Α και έχει όρια:

Ανατολικά: Δημόσια δασική έκταση.

Δυτικά: Δημόσια δασική έκταση.

Βόρεια: Δημόσια δασική έκταση.

Νότια: Δημόσια δασική έκταση.

Όπως φαίνεται στο συνημμένο διάγραμμα που αποτελεί αναπόσπαστο μέρος της απόφασης αυτής.

Προβλέπεται φυσική αναγέννηση της δασικής βλάστησης που καταστράφηκε.

Η απόφαση αυτή να δημοσιευθεί στην Εφημερίδα της Κυβερνήσεως και ισχύει από της κοινοποίησής της.

Καλαμάτα, 19 Αυγούστου 1988

Ο Νομάρχης  
ΒΑΣ. ΠΕΤΡΟΠΟΥΛΑΚΗΣ

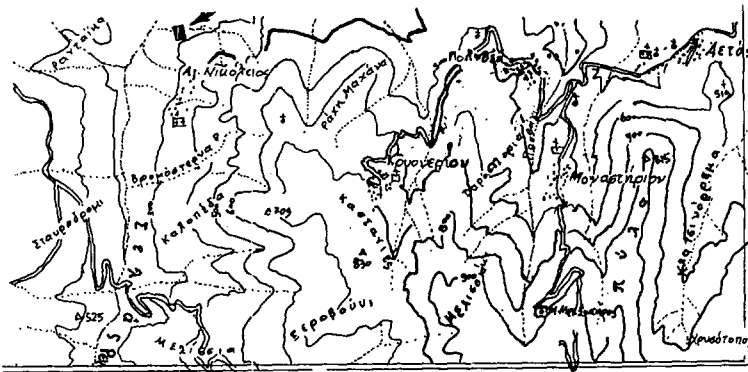

1555/88

ΑΠΟΣΠΑΣΜΑ ΧΑΡΤΗ

ΜΕ ΚΛΙΜΑΚΑ 1:50.000  
 από το φύλλο χάρτη "ΜΕΛΙΓΑΛΑΣ",  
 Έκδοσης Γ.Υ.Σ - 1977  
 → ■ = θέση αναδασωτέας

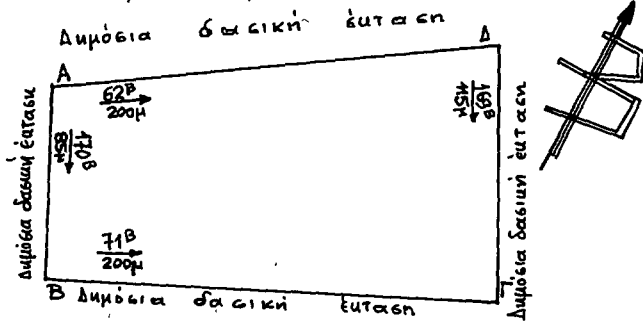

Σ ΧΕΔΙΑΓΡΑΜΜΑ

Δημόσια δασικής έκτασης που προτείνεται να κηρυχθεί ως αναδασωτέα λόγω εμπρησμού της

ΚΛΙΜΑΚΑ 1:2000

Α.Β.Γ.Δ.Α = Αναδασωτέα έκταση εμβαδού 20 στρεμμάτων

Θέση: "Μ ΠΟΥΤΙ"  
Περιοχία Κοινότητας ΑΡΤΙΚΙΟΝ

Θ Ε Ο  
Καλαμάτα 17-8-1988  
Ο ΝΟΜΑΡΧΗΣ

Ρ Η Θ Η Κ Ε  
Καλαμάτα 18-8-1988  
Ο Διευθυντής Δασών

Κυπαρισσία 28-7-1988  
Ο Δασάρχης Κυπαρισσίας

Κυπαρισσία 27-7-1988  
Ο ΣΥΝΤΑΚΤΗΣ

Handwritten signatures and official stamps of the officials mentioned in the text above.

Αριθ. 1850

(4) Κήρυξη αναδασωτέας έκτασης 100,00 στρεμμάτων, στη θέση Πλάκα Κοινότητας Κρουονερίου Ν. Μεσσηνίας.

Ο ΝΟΜΑΡΧΗΣ ΜΕΣΣΗΝΙΑΣ

Έχοντας υπόψη:

1. Τις διατάξεις για διοικητική αποκέντρωση.
2. Τις διατάξεις του άρθρου 117 παρ. 3 του Συντάγματος.
3. Τις διατάξεις του Ν. 998/79 «περί προστασίας των δασών κ.λπ.» και ειδικότερα:
  - α) Του άρθρου 41 παρ. 1 β) του άρθρου 38 παρ. 1.
4. Τις διαταγές του Υπουργείου Γεωργίας:
  - α) 160417/1180/8.7.80 β) 182447/3049/24.9.80.
5. Την 2480/3.8.88 πρόταση του Δασαρχείου Κυπαρισσίας περί κηρύξεως αναδασωτέας, της αναφερόμενης στο θέμα έκτασης, αποφασίζουμε:

Κηρύσσουμε αναδασωτέα, με σκοπό την προστασία για την επαναδημιουργία της δασικής βλάστησης που καταστράφηκε από πυρκαγιά

στις 7.3.1988 τη δημόσια δασική έκταση, εμβαδού εκατό (100,00) στρεμμάτων που βρίσκεται στη θέση Πλάκα Κοινότητας Κρουονερίου Ν. Μεσσηνίας και έχει όρια:

Ανατολικά: Δημόσια δασική έκταση.

Δυτικά: Χωράφια κατοίκων Κρουονερίου.

Βόρεια: Δημόσια δασική έκταση.

Νότια: Δημόσια δασική έκταση.

Όπως φαίνεται στο συνημμένο διάγραμμα που αποτελεί αναπόσπαστο μέρος της απόφασης αυτής.

Προβλέπεται φυσική αναγέννηση της δασικής βλάστησης που καταστράφηκε.

Η απόφαση αυτή να δημοσιευθεί στην Εφημερίδα της Κυβερνήσεως και ισχύει από της κοινοποίησής της.

Καλαμάτα, 19 Αυγούστου 1988

Ο Νομάρχης  
ΒΑΣ. ΠΕΤΡΟΠΟΥΛΑΚΗΣ

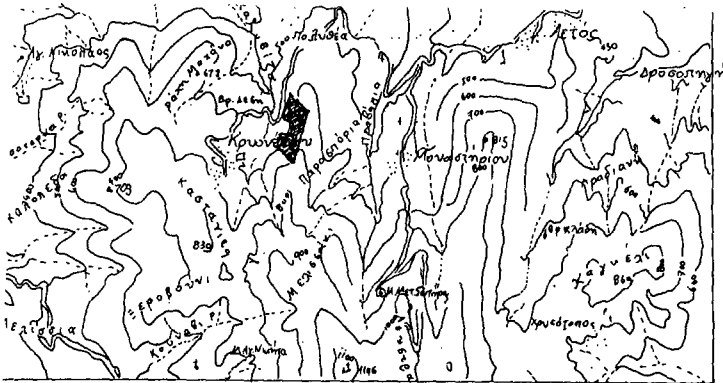

ΑΠΟΣΠΑΣΜΑ ΧΑΡΤΗ

Της Γεωγραφικής Υπηρεσίας Στρατού στο οποίο έχει τοποθετηθεί η έκταση που κήκε από την πυρκαγιά της 6.3.1986 στη θέση "ΠΛΑΚΑ", περιαχώς της Κοινότητας ΚΡΟΥΟΝΕΡΙΟΝ ΤΗΣ Επαρχίας Τριφυλίας Νομού Μεσσηνίας της οποίας προτείνεται η κήρυξη ως αναδασωτέας.

Εμβαδόν αναδασωτέας: 100

ΑΠΟΣΠΑΣΜΑ ΧΑΡΤΗ Γ.Υ.ΣΤΡΑΤΟΥ  
ΕΤΩΣ ΕΚΔΟΣΗΣ 1977 - ΓΕΝΙΚΗΣ ΧΡΗΣΕΩΣ  
ΦΥΛΛΟ ΧΑΡΤΗ "ΜΕΛΙΓΑΛΑΣ"  
ΚΛΙΜΑΚΑΣ 1:50.000

→ [Symbol] = θέση της αναδασωτέας.

Θ Ε Ω Ρ Η Θ Η Κ Ε  
Καλαμάτα 19.8.1988  
Ο ΝΟΜΑΡΧΗΣ

Καλαμάτα 8.8.1988  
Ο Διευθυντής Δασών

Κυπαρισσία 23.7.1988  
Ο Δασάρχης Κυπαρισσίας

Κυπαρισσία 27.7.1988  
Ο ΣΥΝΤΑΚΤΗΣ

[Signatures and official stamps of the officials mentioned in the text above]

Αριθ. 75313/Οικ.

(5)

Αναγκαστική απαλλοτρίωση ακινήτων για την κατασκευή παραλλαγής τμήματος του οδικού κυκλώματος Κασσάνδρας Ν. Χαλκιδικής μπροστά στο Ξενοδοχείο Αλεξάντερ .

## Ο ΝΟΜΑΡΧΗΣ ΧΑΛΚΙΔΙΚΗΣ

Έχοντας υπόψη:

1) Τις διατάξεις του Ν.Α. 797/1971 «περί αναγκαστικών απαλλοτριώσεων, σε συνδυασμό με τις διατάξεις του Β.Α. 139/1971 «περί αρμοδιότητας των Νομαρχών προς κήρυξιν αναγκαστικών τινών απαλλοτριώσεων».

2) Τις διατάξεις του άρθρου 23 του από 25.11.1929 Διατάγματος «περί κωδικοποιήσεως των περί κατασκευής και συντηρήσεως οδών κειμένων διατάξεων».

3) Τον Ν. 653/1977 «περί υποχρέωσης των παροδίων ιδιοκτητών για τη διάνοιξη οδών κ.λπ.» και το εκτελεστικό του Π.Δ. 929/1979.

4) Την απόφασή μας 70321/22.1.85 με την οποία εγκρίθηκε η οριστική μελέτη παραλλαγής οδικού κυκλώματος Κασσάνδρας μπροστά στο Ξενοδοχείο Αλεξάντερ.

5) Την απόφασή μας 73806/13.7.88 με την οποία ορίστηκε το εύρος κατάληψης ακινήτων για την κατασκευή της παραλλαγής του θέματος, αποφασίζουμε:

Κηρύσσουμε την αναγκαστική απαλλοτρίωση για λόγους δημόσιας ωφέλειας και ειδικότερα για την κατασκευή παραλλαγής τμήματος του οδικού κυκλώματος Κασσάνδρας (που ανήκει στο επαρχιακό δίκτυο) από ΧΘ 0+181, ΧΘ 0+981,75 έκτασης συνολικού εμβαδού 19.270 τ.μ., που βρίσκεται στο Νομό Χαλκιδικής και εικονίζεται με κλίμακα 1:1000 στο κτηματολογικό διάγραμμα και τον αντίστοιχο κτηματολογικό πίνακα της Δ/σης Τεχν. Υπηρεσιών Νομού Χαλκιδικής.

Τα κτηματολογικά αυτά στοιχεία συντάχθηκαν από τον Α. Μουρατίδη Πολ. Μηχ. και θεωρήθηκαν στις 26.3.85 από το Δ/ντή Τεχν. Υπηρεσιών Νομού Χαλκιδικής Παύλο Ανδρόνικο.

Στην έκταση, που απαλλοτριώνεται προβάλλουν δικαιώματα κυριότητας οι: 1. Παπαδόπουλος Γεώργιος, 2. Μαυροβίτης Χρήστος, 2. Φωτιάδης Πρόδρομος κ.λπ.

Η απαλλοτρίωση κηρύσσεται υπέρ του Δημοσίου και με δαπάνη: α) του Δημοσίου, που θα αντιμετωπισθεί από τις πιστώσεις για έργα Δημοσίων Επενδύσεων αρμοδιότητας ΣΑΝΤ και β) των παροδίων ιδιοκτητών, που ωφελούνται με τις προϋποθέσεις του Νόμου.

Η απόφαση αυτή να δημοσιευθεί στην Εφημερίδα της Κυβερνήσεως.

Πολύγυρος, 29 Σεπτεμβρίου 1988

Ο Νομάρχης  
ΓΙΩΡΓΟΣ ΚΙΡΚΟΣ

## ΠΟΛΕΟΔΟΜΙΑ

## ΑΠΟΦΑΣΕΙΣ

Αριθ. Χ 9722

(6)

Αναστολή χορήγησης οικοδομικών αδειών σε περιοχή εντός του ρυμοτομικού σχεδίου του Δήμου Πάτρας Ν. Αχαΐας.

## Η ΝΟΜΑΡΧΗΣ ΑΧΑΪΑΣ

Έχοντας υπόψη:

1. Τις διατάξεις του από 17.7.1923 Ν. Δ/τος όπως μεταγενέστερα τροποποιήθηκαν και συμπληρώθηκαν και ειδικότερα τα άρθρα 8 παράγρ. 1 και 85Α.

2. Τις διατάξεις του Α.Ν. 314/1968 (ΦΕΚ 47/Α) όπως μεταγενέστερα τροποποιήθηκαν και συμπληρώθηκαν με το υπ' αριθ. 1018/71 Ν.Δ/γμα (ΦΕΚ 220/Α) και με την παράγρ. 3 του άρθρου 34 του 1577/85 (ΦΕΚ 210/Α).

3. Τις διατάξεις του υπ' αριθ. 183/1986 Ν. Δ/τος (ΦΕΚ 70/Α) και ειδικότερα το άρθρο 3 παρ. 6.

4. Τη με αριθ. 20 και 412/88 απόφαση γνωμοδότηση του Δήμου Πάτρας.

5. Το Πρακτικό 17/88 θέμα 4ο του Σ.Χ.Ο.Π. Νομ. Αχαΐας.

6. Το άρθρο 37 του Ν. 3200/55, αποφασίζουμε:

1. Αναστέλλουμε την έκδοση οικοδομικών αδειών για 3 μήνες στο οικ. τετράγωνο 550 του εγκεκριμένου σχεδίου με σκοπό τη συνέχιση των διαδικασιών για τροποποίηση του σχεδίου πόλης και χαρακτηρισισμό χρήσεως της σε χώρο στάθμευσης (υπαίθριο γκαράζ).

2. Η παρούσα απόφαση μαζί με τοπογραφικό διάγραμμα να αναρτηθεί στον πίνακα των ανακοινώσεων του γραφείου 6 του Τμήματος Πολεοδομίας Κ.Π.Ε. Ν. Αχαΐας από 30.9.1988 έως 20.10.1988.

3. Η ισχύς της παρούσης αρχίζει από την ημέρα υπογραφής της.

Πάτρα, 30 Σεπτεμβρίου 1988

Η Νομάρχης  
ΑΝ. ΚΑΝΕΛΛΟΠΟΥΛΟΥ

Αριθ. ΔΠ/ΠΜ/46601/2886/Οικ

(7)

Τροποποίηση του Ρυμοτομικού Σχεδίου της Κοινότητας Ασήρου Ν. Θεσσαλονίκης με το χαρακτηρισμό χώρου για την ανέγερση Ιερού Ναού.

## Ο ΝΟΜΑΡΧΗΣ ΘΕΣΣΑΛΟΝΙΚΗΣ

Έχοντας υπόψη:

1. Τις διατάξεις του Ν. Δ/τος της 17ης Ιουλίου 1923, όπως μεταγενέστερα τροποποιήθηκαν και συμπληρώθηκαν και ειδικότερα τα άρθρα 3 και 70.

2. Τις διατάξεις του Α.Ν. 314/1968 (ΦΕΚ 47/Α), όπως τροποποιήθηκαν και συμπληρώθηκαν με το υπ' αριθ. 1018/71 Ν. Δ/γμα (ΦΕΚ 220Α) και με την παρ. 3 του άρθρου 34 του Ν. 1577/85 (ΦΕΚ 210/Α).

3. Τις διατάξεις του υπ' αριθ. 183/1986 Π. Δ/τος (ΦΕΚ 70/Α) και ειδικότερα το άρθρο 1.

4. Την αριθ. Γ4δ/15883/1903/8.2.1988 απόφαση του Υπουργού Προεδρίας της Κυβέρνησης και Αναπλ. Υπουργού Περιβάλλοντος, Χωροταξίας και Δημ. Έργων.

5. Την υπ' αριθ. 17/1988 γνωμοδότηση του Κοινοτικού Συμβουλίου της Κοινότητας Ασήρου.

6. Την υπ' αριθ. 996 πράξη της 25ης Συνεδρίας 5.7.1988 γνωμοδότηση του Σ.Χ.Ο.Π. Νομού Θεσ/νίκης, αποφασίζουμε:

## Άρθρο 1.

1. Εγκρίνεται η τροποποίηση του Ρυμοτομικού σχεδίου της Κοινότητας Ασήρου, με το χαρακτηρισμό του χώρου Α, Β, Γ, Δ, Ε, Ζ, Η, Α σαν χώρο για την ανέγερση Ιερού Ναού.

2. Επιτρέπεται η κοπή δένδρων στον ανωτέρω αναφερόμενο χώρο μόνο μετά από σύμφωνη γνώμη της ΕΠΑΕ όπως φαίνεται στο Τοπογραφικό Διάγραμμα 1:100, που θεωρήθηκε από το Δ/ντή Πολεοδομίας Θεσσαλονίκης, και που συνοδεύει την απόφαση αυτή.

2. Τα ακριβή αντίγραφα των πρωτοτύπων διαγραμμάτων που τη συνοδεύουν να αναρτηθούν, μετά τη δημοσίευση της απόφασης αυτής στην Εφημερίδα της Κυβερνήσεως, στο κτίριο της Δ/νσης Πολεοδομίας, Μανουσσογιαννάκη 6, 4ος όροφος για (15) δεκαπέντε συνεχείς ημέρες.

## Άρθρο 2.

1. Η παρούσα απόφαση να δημοσιευθεί στην Εφημερίδα της Κυβερνήσεως (άρθρο 1 του Ν.Δ. 1018/71).

2. Η ισχύς της αρχίζει από τη δημοσίευσή της στην Εφημερίδα της Κυβερνήσεως.

Θεσσαλονίκη, 12 Σεπτεμβρίου 1988

Ο Νομάρχης  
ΓΙΑΝΝΗΣ ΣΑΒΑΛΑΝΟΣ

Αριθ. ΔΠ/ΠΜ/οικ./45261/2840

(8)

Τροποποίηση του Ρυμοτομικού Σχεδίου του Δ. Αμπελοκήπων στο Ο.Τ. που περιλαμβάνει από τις οδούς Κέννεντυ - Παπαφλέσσα - Γεωγελή - Φιλιππουπόλεως με τον χαρακτηρισμό χώρου για την ανέγερση του 9ου Δημοτικού Σχολείου.

## Ο ΝΟΜΑΡΧΗΣ ΘΕΣΣΑΛΟΝΙΚΗΣ

Έχοντας υπόψη:

1. Τις διατάξεις του Ν. Δ/τος της 17ης Ιουλίου 1923, όπως μεταγενέστερα τροποποιήθηκαν και συμπληρώθηκαν και ειδικότερα τα άρθρα 3 και 70.

2. Τις διατάξεις του Α.Ν. 314/1968 (ΦΕΚ 47/Α) όπως τροποποιήθηκαν και συμπληρώθηκαν με το υπ' αριθμ. 1018/71 Ν. Δ/γμα (ΦΕΚ 220 Α') και με την παρ. 3 του άρθρου 34 του Ν. 1577/85 (ΦΕΚ 210/Α).

3. Τις διατάξεις του υπ' αριθ. 183/1986 Π. Δ/τος (ΦΕΚ 70/Α) και ειδικότερα το άρθρο 1 (παρ. 1).

4. Την αρ. Γδ/15883/1903/8.2.1988 απόφαση του Υπουργού Προεδρίας της Κυβέρνησης και Αναπλ. Υπουργού Περιβάλλοντος, Χωροταξίας και Δημ. Έργων.

5. Την υπ' αριθμ. 145/87 και 161/87 γνωμοδότηση του Δημοτικού Συμβουλίου Αμπελοκήπων.

6. Την υπ' αριθμ. 832/14.6.1988 γνωμοδότηση του Σ.Χ.Ο.Π. Νομού Θεσσαλονίκης, αποφασίζουμε:

## Άρθρο 1

1. Εγκρίνεται η τροποποίηση του Ρυμοτομικού σχεδίου του Δήμου Αμπελοκήπων στο Ο.Τ. που βρίσκεται μεταξύ των οδών Φιλ/πόλεως - Κέννεντυ - Παπαφλέσσα - Γεωγελή με τον χαρακτηρισμό του χώρου με τα στοιχεία Α' ΒΓΔΕΖΑ, ως χώρου για την ανέγερση του 9ου Δημοτικού Σχολείου, όπως αυτή φαίνεται στο Τοπογραφικό Διάγραμμα 1:500, που θεωρήθηκε από τον Διευθυντή Πολεοδομίας Θεσ/νίκης, και που συνοδεύει την απόφαση αυτή.

2. Το ακριβές αντίγραφο του πρωτοτύπου διαγράμματος που την συνοδεύει να αναρτηθεί μετά την δημοσίευση της απόφασης αυτής στην Εφημερίδα της Κυβερνήσεως, στο κτίριο της Δ/νσης Πολεοδομίας, Μανουσσογιαννάκη 6, 4ος όροφος για (15) δέκα πέντε συνεχείς ημέρες.

## Άρθρο 2.

1. Η παρούσα απόφαση να δημοσιευθεί στην Εφημερίδα της Κυβερνήσεως (άρθρο 1 του Ν.Δ. 1018/71).

2. Η ισχύς της, αρχίζει από την δημοσίευσή της στην Εφημερίδα της Κυβερνήσεως.

Θεσσαλονίκη, 6 Σεπτεμβρίου 1988

Ο Νομάρχης  
ΓΙΑΝΝΗΣ ΣΑΡΑΒΑΚΟΣ

Αριθ. ΔΠ/ΠΜ/35820/2021

(9)

Τροποποίηση του Ρυμοτομικού Σχεδίου Θεσσαλονίκης στο Ο.Τ. μεταξύ των οδών Ν. Παπαδάκη - Κασσανδρέως Σωτηριάδη και Καθ. Σιγάλα με τον χαρακτηρισμό χώρου παιδικού Σταθμού.

## Ο ΝΟΜΑΡΧΗΣ ΘΕΣΣΑΛΟΝΙΚΗΣ

Έχοντας υπόψη:

1. Τις διατάξεις του ν. δ/τος της 17ης Ιουλίου 1923, όπως μεταγενέστερα τροποποιήθηκαν και συμπληρώθηκαν και ειδικότερα τα άρθρα 3 και 70.

2. Τις διατάξεις του α.ν. 314/1968 (ΦΕΚ 47/Α), όπως τροποποιήθηκαν και συμπληρώθηκαν με το υπ' αριθ. 1018/71 ν. δ/γμα (ΦΕΚ

220Α) και με την παρ. 3 του άρθρου 34 του ν. 1577/85 (ΦΕΚ 210/Α).

3. Τις διατάξεις του υπ' αριθ. 183/198 π. δ/τος (ΦΕΚ 70/Α) και ειδικότερα το άρθρο 1 παρ. 2.

4. Την αρ. Γ4δ/15883/1903/8 1988 απόφαση του Υπουργού της Κυβέρνησης και Αναπλ. Υπουργού Περιβάλλοντος, Χωροταξίας και Δημ. Έργων.

5. Την υπ' αριθ. 415/...../1988 γνωμοδότηση του Δημοτικού Συμβουλίου δήμου Θεσ/νίκης.

6. Την υπ' αριθμ. 1080/1988 γνωμοδότηση του Σ.Χ.Ο.Π. Νομού Θεσ/νίκης (Συνεδρία 26η), αποφασίζουμε:

#### Άρθρο 1.

1. Εγκρίνεται η τροποποίηση του Ρυμοτομικού σχεδίου Θεσ/νίκης στο Ο.Τ. μεταξύ των οδών Ν. Παπαδάκη - Κασσανδρέως - Σωτηριάδη και Καθ. Σιγάλα με τον χαρακτηρισμό του χώρου με στοιχεία Α-Β-Γ-Δ-Ε-Δ, σαν χώρο παιδικού σταθμού.

Όπως αυτή φαίνεται στο Τοπογραφικό διάγραμμα 1:500 που θεωρήθηκε από τον Δ/ντή Πολεοδομίας Θεσ/νίκης, και που συνοδεύει την απόφαση αυτή.

2. Τα ακριβή αντίγραφα των πρωτοτύπων διαγραμμάτων που τη συνοδεύουν να αναρτηθούν, μετά την δημοσίευσή της απόφασης αυτής στην εφημερίδα της Κυβερνήσεως στο κτίριο της Δ/σης Πολεοδομίας, Μανουσσογιαννάκη 6, 4ος όροφος για (15) δεκαπέντε συνεχείς ημέρες.

1. Η παρούσα απόφαση να δημοσιευθεί στην Εφημερίδα της Κυβερνήσεως (άρθρο 1 του Ν.Α. 1018/71).

2. Η ισχύς της αρχίζει από τη δημοσίευσή της στην εφημερίδα της Κυβερνήσεως.

Θεσσαλονίκη, 27 Σεπτεμβρίου 1988

Ο Νομάρχης  
ΓΙΑΝΝΗΣ ΣΑΒΑΛΑΝΟΣ

Αριθ. 5616

(10)

Αναστολή οικοδομικών εργασιών και χορήγησης οικοδομικών αδειών σε οικοδομικό τετράγωνο του εγκεκριμένου σχεδίου Ελασσόνας στην οδό 25ης Μαρτίου στην ιδιοκτησία Γεωργίου Γαλή.

#### Ο ΝΟΜΑΡΧΗΣ ΛΑΡΙΣΑΣ

Έχοντας υπόψη:

1. Τις διατάξεις του από 17.7.23 Ν.Δ/τος περί σχεδίων πόλεων κ.λπ. όπως μεταγενέστερα τροποποιήθηκαν και συμπληρώθηκαν και ειδικότερα του άρθρου 8 αυτού.

2. Τις διατάξεις του άρθρου 31 του Ν. 1577/85 περί ΓΟΚ.

3. Τις διατάξεις του Π.Δ. 183/86 «Έγκριση τροποποιήσεων και καθορισμός ορίων και περιορισμών δόμησης από τους Νομάρχες».

4. Τις διατάξεις του Ν. 1337/83 και ειδικότερα το άρθρο 33 όπως συμπληρώθηκε με το άρθρο 8 του Ν.1512/85.

5. Τη μελέτη επέκτασης αναθεώρησης του ρυμοτομικού σχεδίου Ελασσόνας που εκπονείται από το Τ.Π. και Π.Ε. Ν. Λάρισας στα πλαίσια της ΕΠΑ σύμφωνα με την οποία στην υπόψη περιοχή διευρύνεται προϋφιστάμενος του 23 δρόμος.

6. Την 65/29.9.88 απόφαση του Δημοτικού Συμβουλίου Ελασσόνας για την επιβολή αναστολής οικοδομικών εργασιών στην ανωτέρω ιδιοκτησία, μέχρι την ολοκλήρωση των διαδικασιών έγκρισης της μελέτης Ε.Α. της Ελασσόνας.

7. Την σύμφωνη γνώμη του Συμβουλίου Χ.Ο.Π. του Νομού που διατυπώθηκε στην 13η συνεδρίαση 254/4.10.88 γνωμοδότησή του, αποφασίζουμε:

Εγκρίνουμε την αναστολή για έξι (6) μήνες των οικοδομικών εργασιών και έκδοσης οικοδομικών αδειών στην ιδιοκτησία Γεωργίου Γαλή στην οδό 25ης Μαρτίου στην Ελασσόνα που στην πρόταση της μελέτης εμπίπτει στο Ο.Τ. 225 και φαίνεται με μπλε γραμμή στο οικείο γιάγραμμα της μελέτης σε κλ. 1:1000 που θεωρήθηκε από την Προϊσταμένη του Τ.Π. και Π.Ε. Ν. Λάρισας.

Η ισχύς της παρούσας απόφασης αρχίζει από την Δημοσίευσή της στην Εφημερίδα της Κυβερνήσεως.

Αμέσως μετά την δημοσίευσή της απόφασης στην Εφημερίδα της Κυβερνήσεως, το διάγραμμα σε κλ. 1:1000 θα αναρτηθεί στο Πολεοδομικό γραφείο Ελασσόνας (Δημοτικό κατάστημα) επί δέκα (10) ημέρες.

Η απόφαση αυτή να δημοσιευθεί στην Εφημερίδα της Κυβερνήσεως.

Λάρισα, 4 Οκτωβρίου 1988

Ο Νομάρχης  
ΔΗΜ. ΚΟΥΚΟΥΛΑΚΗΣ